

広報

伊豆

IZU
PUBLIC
INFORMATION

新年あけまして
おめでとうございます

1

2023
No.226

20歳の『本音』を聞きました。

20歳の皆さん



むらた ぬみや
村田 典彌さん
修善寺中学校出身。現在は富士宮警察署の警察官。



すぐろ こなつ
勝呂 小夏さん
土肥中学校出身。現在は土肥金山の事務職。



あさだ りりか
浅田 梨々夏さん
天城中学校出身。現在は日本大学で危機管理を学ぶ。



うえき あゆむ
植木 歩夢さん
中伊豆中学校出身。現在は桐蔭横浜大学に通う。

リモート参加

リモート参加



1 会談 座談

伊豆市での学生生活を終えて 今はどんなことをしていますか？

**警察官、事務職、大学生
それぞれの現在のこと**

市長 伊豆市長の菊地豊です。狩野小学校、天城中学校、韭山高校から今に至っています。仕事をしている人はやりがいや、やっていてよかったと思えたことはありませんか？

村田 地域の皆さんに感謝されることがやりがいです。

警察官の仕事上、悪い人を捕まえたり、交通違反の際に違反切符を作ったりするので、どうしても嫌わられてしまうことが多いですが、その中でも感謝してくれる人もいらっしゃるんです。「いつも守ってくれてありがとう」と言われた時は警察官をやっている良いなと思う瞬間です。

市長 交番というのは何かあったから駆けつけるのではなく、何も起こらないように見守ってあげる組織だと思います。

平和な町であるように見守っている、いわゆるおまわりさんは世界でも真似されていて、誇るべき仕事だと思いますよ。

2 会談 座談

伊豆市の良さってどんなところだと思いますか？

**伊豆市は自然が豊か
挨拶も活発な温かい町**

勝呂 伊豆市は人口が他の地区と比べて少ないですが、その分、人との繋がりがすごく深いと思っています。困った時に地域の人に話しかけたり、助けを求めたりすると、皆さん心よく手伝ってくれたり支えてくれたりします。

それから、何より海・川などの自然が豊かなところです。

市長 私にとっても、自然豊かなところは一番の魅力だと思います。

植木さん・浅田さん・村田さんは市外にお住まいですが、伊豆市を出てみて分かった魅力はありますか？

植木 車で譲ってもらった時の挨拶だったり、近所の人とのコミュニケーションです。実家に住んでいた頃は、近所の人とすごくコミュニケーションを取っていたので、温かい町だったなど、比べてみて思います。

浅田 東京に住んでみて改めて感じたのですが、伊豆市はすごく温かい町だと思います。知らない人でも会ったときに「いつてらっしゃい」と声を掛けてくれました。伊豆市の人は、車に乗っていても道を譲ってくれたり、とても優しいです。

村田 やっぱり自然に囲まれたとても豊かな環境で、空気も美味しく、住みやすいところだと思います。人が優しく、外に出れば気軽に皆さんが挨拶を交わしてくれます。伊豆市を出て改めて、自分は素晴らしい環境で育ったということを実感しました。

市長 市長としての伊豆市の魅力は何ですか？

市長 『東京から近いと田舎』ですね。天城連山や狩野川、海、里山もあり、自然が豊かです。この場所が東京から2時間のところにあるのは、やはり素晴らしいですよ。魅力は誰にとってもふるさとになれる要素を持つってところかな。



会談一
座談一

伊豆市がもっとこうなったらいいな と思うことはありますか？

伊豆市の未来は みんなの選択が決める

植木 実家が中伊豆だからかもしれないですが、駅が遠いです。帰りの時間にバスがなくて親を迎えをお願いして、親がいないときは帰れなくて。交通機関は良くならないのかなと思っています。

市長 今は新しい技術で新しいモビリティツールが出て、伊豆市に寄付していただいた時速25キロしか出ないバイクを使っています。新しい電動バイクを高校の先生に見てもらい、「これは子どもさんが乗って危険ですか？これは大丈夫じゃないでしょうか？」などと聞いて、そんな風に進めていこうかなど。

勝呂 個人店が結構閉まっていて、町が廃れている感じがしちゃうので、もう少しお店とかがあったら嬉しいなと思います。

市長 地元のお店、病院、バス。これは地域の人たちが使ってくれないと残

せない。みんなが車に乗ればバスも来なくなるし、みんなが順天堂病院に行けば地元の診療所はなくなる。

皆さんが生まれ故郷に住もうと思ったら新しいお店もできてきます。(お店も残るし)どちらを選ぶかは市長ではなくて、皆さんが決めることですね。将来は、どっちに行くんだろう。市民の皆さんはどっちを選ぶんだろうと思いますね。

市長 植木さんと浅田さんはまだ学生ということで、今後仕事面で何か考えがあったりするんでしょうか？

植木 自分はスポーツなどをメインに学んでいます。すぐ子どもが好きなので、スポーツと子どもに関する仕事を仕事にできたら良いなと思っています。

今、子どものスポーツチームが減ったり、体育が嫌いな子どもが多いと思うのですが、市長は今後の子どもの運動習慣や、子どものスポーツに対してどうしていくべきとお考えですか？

市長 文武両道ですね。運動が苦手な人がいることは確かだけど、映画や



音楽、良い絵を見て心を養い、スポーツで忍耐力や基礎体力、競争力をつけ、友達と助け合う心を養い、そして読み書き、勉強をする。良い言葉なのに、どうして今のような教育形態になってしまったんだろうと思いますね。得意不得意はありますが、しっかりスポーツをして、体と精神を鍛えて学ばなければ学ばず。幼児教育から大学まで、全部やるべきだと思いますね。スポーツを通して学ぶことはたくさんあると思います。

流れ星のようなチャンス 掴むためには今が努力

浅田 私はまだ将来やりたいことは決まっていませんが、地元に戻りたいと考えています。今、大学で学んでいる危機管理を活かせる仕事をできれば良いなと考えています。

市長はいつ頃に自分のやりたいことを決めましたか？

市長 自衛隊に行くことと決めた22歳のときですね。僕は人生の目標を3つ決めました。1つ目は国際連合のPKO(平和維持活動)に参加すること。2つ目は西ドイツの大使館の駐在武官になること、3つ目はカントという倫理哲学者の本を1冊、ドイツ語で読むこと。自衛隊に入ってから、3つ達成することができました。

頑張れば報われる。みんなにチャンスが来る。流れ星のように。そのチャンスがいつ来ても良いように備えてください。

会談二
座談二

20歳を迎えての抱負を 教えてください

感謝の気持ちを持って 自分の理想の大人になりたい

植木 今の時代はSNSなどで人の悪口だったり、いじめがあったりとか。人の良くないところばかり目についてしまう。人の良いところを見るような人たち、前向きな考えを持てる人間が増えて欲しいと思います。20歳を迎え、そういう大人になりたいなと思います。

村田 お世話になった皆さんに恩返しができるような大人になろうと思っています

す。警察官という職業を選んだ理由の一つとしても、今までお世話になった人たちに恩返しできるような仕事をしたいという気持ちがあります。静岡県で、安全安心な町づくりができるような仕事をしたと思っています。

勝呂 皆さんの笑顔が見られるような、楽しんでもらえるような、そういう人間になりたいです。ニコニコ笑顔で、楽しい思い出になるような接客をしていきたいです。あと、これからは一人で頑張って生活できるようにいうのを、全力で見せていきたいなと思っています。

浅田 20歳になるまで、周りの人に支えられてきました。まず周りの人に還元できるように、次は自分が周りの人を助けられるような大人になりたいと考えています。

市長 20代は、ほとんど勉強の期間です。サ

ボらずに自分の目標に向かって一つずつ積み上げていくことが、一番大事な期間じゃないかな。

伊豆市から外に出てもいい いつでもふるさとを待っています

市長 僕は4、5年は伊豆市を出ても良いと思います。外から伊豆や伊豆市を見るのも良いと思います。

外をいっぱい見て、外の良いところも分かったけど、生まれ故郷に帰ろうと思うのが30歳頃なのか、あるいは自分の人生に目処がついた45歳ぐらいになるのか、リタイアしてからののか、それは皆さんの人生だから分らないけれど、どこかで戻る。あるいはずっと外にいて、別荘のように伊豆を使う。その選択肢は皆さん次第です。

だけど、皆さんのふるさととは常にここにあり、常に皆さんを歓迎します。笑いたいとき、泣きたいときにいつでも帰ってきてくれる親御さん、一緒に泣いてくれる同級生、豊かなふるさとが待っています。

座談会を 終えての感想

村田典彌さん
立派な大人になろうと思いました。市長がおっしゃった「地元の人たちは、君たちのことをいつでも優しく迎えてくれる」という言葉が嬉しかったです。

勝呂小夏さん
緊張しましたが、色々な話ができて嬉しかったです。応援してくれている家族や地元の人に感謝して、一人前の大人になれるように頑張ろうと思いました。

浅田梨々夏さん
とても貴重な体験をさせて頂きました。今回の対談で、改めて伊豆市の魅力を再確認でき、伊豆市の未来について考えるきっかけになりました。

植木歩夢さん
市長と対談をさせて頂いたことで、伊豆市という町の温かさを改めて感じる事が出来ました。また自分の将来について考える良い機会になりました。

菊地豊市長
皆さんしっかりと自分の考えを持っているし、故郷への愛情も感じました。44歳年は違いますが、伊豆市を想う良い仲間だなと思いました。

環境と共生し、地域に開かれた クリーンセンターいず

クリーンセンターいずは、伊豆市・伊豆の国市の可燃ごみを安全に処理する施設です。周辺環境と調和し、地域のシンボルとなる施設を目指します。

安心・安全で、安定稼働する施設

24時間体制での運転状況の監視や、自動燃焼制御システムによる燃焼管理により、ごみを安全かつ安定的に処理します。停電時も施設の自立運転を行ない、災害時に発生したごみにも適切に対応します。



環境保全への配慮

排ガスの濃度管理は、法規制値よりも厳しい自主基準値で行ないます。プラント排水を施設で循環再利用する設備や、ごみピットの臭気を外部に拡散しない設備の導入などにより、周辺環境の保全に配慮した施設となっています。



エネルギーの有効活用

ごみを燃やして発生する熱を利用した蒸気タービン発電（最大出力 1,200kW）を行ないます。高効率のごみ発電システムの導入により、焼却熱のエネルギーを最大限に回収して発電し、発電した電気は施設の電力として活用するほか、余剰電力は売電します。



住民に開かれた施設

施設には見学コースを設け、広いガラス面から工場棟の内部を見学できます。モニター映像や模型の展示により、楽しくごみ処理の仕組みを学ぶことができます。屋外には芝生公園も備えており、住民の憩いの場として開かれた施設を目指します。



1月16日(月)から施設見学を開始します

クリーンセンターいずは、工場棟の3階が見学コースとなっており、管理棟から連絡通路を渡って施設を見学できます。学校などの団体だけでなく、個人でも自由に見学できる施設となっています。

開館日	年末年始のみ休館
開館時間	9時～17時
料金	無料
見学内容	見学窓からの工場見学 模型・パネル展示等による環境学習 映像展示による施設紹介
その他	説明者付きの見学を希望する人は、3日前までの事前申し込みが必要となります。



『ごみの出し方便利帳』をご覧ください。

クリーンセンターいずの稼働に伴い、ごみの出し方が一部変わっています。詳しくは、昨年11月に配布した新しい『ごみの出し方便利帳』をご覧ください。



新ごみ処理施設が1月4日(水)から稼働します クリーンセンターいず

問合せ 伊豆市伊豆の国市廃棄物処理施設組合 ☎ 0558 (99) 9292

施設概要

所在地	伊豆市佐野 456 番地
電話	0558-99-9292
処理能力	82t/日 (41t × 2炉/日)
処理対象物	可燃ごみ、可燃粗大ごみ、災害ごみなど
直接持ち込みの受付時間	▼月曜日～金曜日(祝日を含む) 8時30分～12時00分 13時00分～16時30分 ▼土曜日 8時30分～12時00分

地図



ごみ持ち込みの手順

- 1 写真: 搬入入口から場内へ入ります。
ごみ搬入出入口から場内へお入りください。
- 2 写真: 計量棟の入口です。
計量棟(入口計量)で運転免許証を提示し、持ち込んだごみの種別をお伝えください。
- 3 写真: 搬入車が入る部屋です。
直接搬入車受入室で持ち込んだごみをコンテナボックスに荷降ろしします。
- 4 写真: 計量棟の出口です。
料金の精算が必要となる人は、計量棟(出口計量)で料金の精算をします。

伊豆市伊豆の国市廃棄物処理施設組合

組合ホームページでは、より詳細な情報を公開しています。

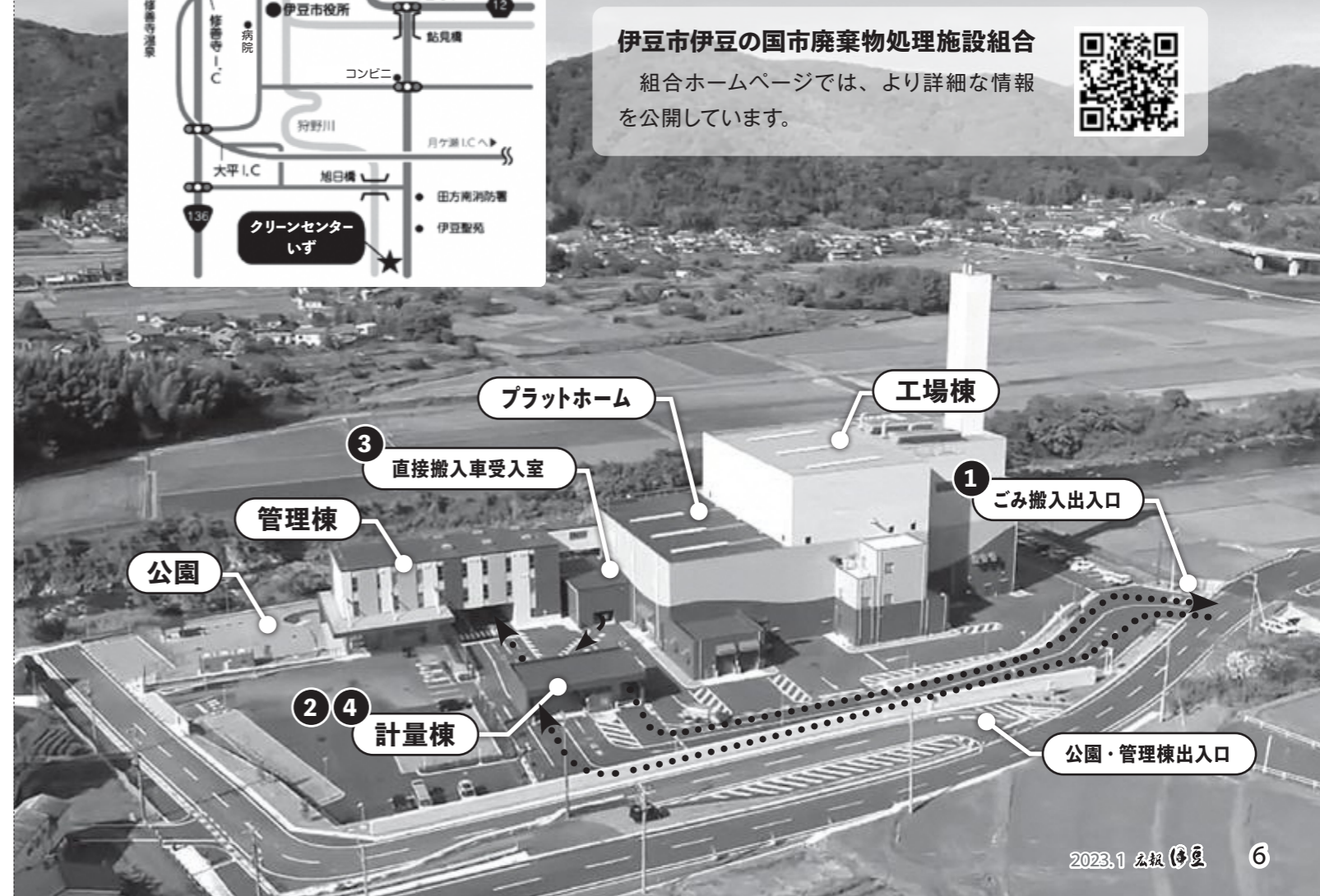

自分で確定申告をしてみよう！

国税庁のホームページの「確定申告書等作成コーナー」で画面案内に従って金額などを入力し申告書を作成することができます。作成した申告書は、電子申告(e-Tax)または印刷して郵送などにより提出することができます。

確定申告書等作成コーナー 検索



操作方法などの問合せ

国税庁 e-Tax・確定申告作成コーナーヘルプデスク

☎ 0570(01)5901 期間中は、時間が延びます。

1月10日(火)～3月15日(水) 平日9時～20時

【日曜日開設】2月19日、26日、3月5日、12日

今年からマイナンバーカードとスマートフォン(マイナンバーカード読み取り対応機種)を使って、簡単にスマホから申告ができます。

◀詳しくは広報と一緒に配布される税務署の回覧(チラシ)または市ホームページをご覧ください。

三島
税務署
による

確定申告会場と相談会

申告会場への入場には「入場整理券」が必要です。入場整理券の取得方法や必要書類については、三島税務署へお問い合わせください。

問合せ 三島税務署 ☎ 055(987)6711

※確定申告の相談については、自動音声案内に従って「0」を押してください。
(会場の混雑状況について三島商工会議所に問い合わせることのないようお願いします。)



▲国税庁 LINE

確定申告受付

会場	開設期間(土日祝日を除く)	時間
三島商工会議所1階TMOホール	2月16日(木)～3月15日(水)	9時～17時

新規住宅借入金特別控除説明会

会場	開設日	時間
伊豆市役所本庁別館2階大会議室	1月30日(月)、31日(火)	9時30分～11時 13時～16時
三島商工会議所1階TMOホール	2月13日(月)～15日(水)	9時～17時

税理士による無料相談

会場	開設日	時間
三島税務署別館会議室	2月6日(月)～10日(金)	9時～12時
三島商工会議所1階TMOホール	2月13日(月)～15日(水)	13時～15時30分

確定申告

【申告が必要な人】

- 令和4年中に事業・不動産・譲渡などの所得があり、所得金額の合計が所得控除額を超える人(所得税の納付がある人)
- 令和4年中の給与収入金額が2,000万円を超える人
- 年金受給者で公的年金などの収入金額が400万円を超える人
- 給与所得や公的年金のほかに、20万円以上の所得があった人

【申告について】

ご自身でパソコンやスマホなどで申告書を作成し郵送またはe-Taxで申告する方法と、税務署や市が開催する相談会場で申告する方法があります。

会場での申告を希望する場合は、申告内容によって申告できる会場が異なりますので次ページをご覧ください。

市・県民税申告

「確定申告」が必要ない人で、次に該当する人はこちらです。

【申告が必要な人】

- 年末調整をした上で、給与所得または公的年金等所得以外の所得が20万円以下の人
 - 令和4年中の収入はないが、令和5年度の課税(所得)証明書などを必要とする人
 - 国民健康保険税、後期高齢者医療保険料、介護保険料の減免や減税を受けようとする人
 - 児童手当や子ども医療の対象となる子の保護者の人など
- ※確定申告をする人や給与所得のみで年末調整済みの人は、市・県民税申告は不要です。

【申告について】

昨年、市・県民税申告をした人には、申告用紙を送付します(1月下旬発送予定)。同封の記入の手引きを確認し、必要書類とあわせ返信用封筒で返送してください。



申告に必要な持ち物

- 税務署から送付される申告に関するお知らせハガキ(届いた人のみ)
 - 本人のマイナンバーカードまたは、通知カードと顔写真付きの公的身分証明書(運転免許書など)1点(顔写真がない公的身分証明書の場合は2点)
 - 扶養親族のマイナンバーカードまたは通知カード
 - 令和3年分の申告書・収支内訳書の控え
 - 預貯金口座番号(本人名義)が分かるもの
 - 令和4年中の給与所得または公的年金の源泉徴収票や報酬・賃金などの支払調書
 - 事業所得(営業・農業)、不動産所得を申告する人は、作成した収支内訳書とその内容が分かる書類
 - 所得控除などの証明書(保険料の支払いを証明する書類、寄附金に関する証明書など)
 - 身体障害者手帳や療育手帳など、控除対象であることを証明できるもの
 - 医療費控除を受ける人は、医療費控除の明細書もしくは医療費通知(領収書では受け付けできません)
- 詳しくは、『国税庁ホームページ』をご覧ください。



令和4年分の申告書の受け付けを行いません。対象の人は、事前に必要な書類などを用意しましょう。各種控除や申告、必要書類についての詳しい内容は、国税庁ホームページ(http://www.nta.go.jp)または市ホームページをご覧ください。

問合せ 税務課 0558(72)9854

2/16(木)
～
3/15(水)

確定申告と市・県民税申告の期間です。

新しい民生委員の皆さん をご紹介します

問合せ 社会福祉課 ☎0558 (72) 9862
伊豆市社会福祉協議会 ☎0558 (83) 3013



民生委員・児童委員ってどんな人？

身近な相談相手となり、支援を必要とする住民と行政や専門機関をつなぐパイプ役を務めます。

どんな活動をしているの？

地域住民の抱える悩み事や地域の課題を解決するために、行政への働きかけ、必要なサービスの紹介や連絡などの役割を果たします。また、誰もが安心して住み続けられる地域づくりのために、地域住民や関係機関などと連携、協力して、絆づくりや地域福祉のための取り組みを進めています。

民生委員・児童委員の活動事例

- 担当区域の高齢者や障がい者のいる世帯、児童、妊産婦、母子家庭などの状況把握（家庭訪問など）
- ニーズに応じた福祉・サービスなどの情報提供
- 支援が必要な人のさまざまな相談に応じ、助言
- 児童への登下校時の声掛け、パトロール活動など

民生委員・児童委員を委嘱

12月6日、民生委員・児童委員退任式、就任式が生きいきプラザ市民文化ホールで行なわれました。退任された70人の皆さんに厚生労働大臣、県知事、市長からの感謝状と記念品、就（再）任する96人の民生委員・児童委員と8人の主任児童委員に厚生労働大臣と県知事の委嘱状が市長から伝達されました。

民生委員・児童委員の皆さん

詳細・連絡先などは社会福祉課または伊豆市社会福祉協議会へご連絡ください

担当地区	氏名	担当地区	氏名	担当地区	氏名	担当地区	氏名	
熊坂	後藤 むつ子	牧之郷	杉山 しげみ	宿	渡辺 千恵子	筏場	塩谷 修	
	河合 依代		山本 光子	大滝	青木 しのぶ	城・梶山	原 淳子	
	三島 敏子		渡邊 光由	茅野	山本 靖	八幡	旭 要子	
瓜生野	井村 和代	駅前	右原 千賀子	長野	浅田 道子	梅木	佐藤 勝美	
ニュータウン	長倉 由美子		木村 キヨミ	西平	山下 誠一		金子 随容	
	大和田 眞理子		菅野 由希江	金山	鈴木 暁美		柳瀬・宮上	杉本 吉孝
大下	高石 和昭	柏久保	安永 常次	持越	城所 裕	持越・堰・天城 高原・丸野高原	三田 爲夫	
半経寺	小森 充子		年川	森野 克彦	市山		菅野 雅子	鈴木 康仁
下神戸・上神戸	尾鷲 陽一		大野	土屋 友好	門野原		小森 和子	
中神戸・芝山台	海野 二郎	梅原 靖壽		吉奈	内田 孝明	徳永・大幡野	藤原 洋恵	
小坂・弁天町	落合 早苗	大藪 1～7	鈴木 五十一	月ヶ瀬	大川 典子	元村・関野・ 中伊豆高原	三田 敬史	
小山	平松 爲幸	大藪 8～14	稲木 理江子	田沢	鈴木 正	小川	下村 政信	
南町・本町	遠藤 演夫	中浜東、南、馬出	福室 伊都子	矢熊	落合 正幸		平川 邦義	
遊覧町・桂町	増田 薫	中浜小門、宿	吉田 基	上船原	鈴木 敏明		塩谷 真弓	
中里	吉川 政浩	平野	勝呂 朝美	下船原	坪内 逸夫	西・清水	塩谷 真弓	
紙谷・雇用促進	土屋 陽子	馬場	朝香 房子	青羽根	長谷川 いづみ	上和田	山田 新市	
北又・湯舟	梅原 博	水口、中村	小長谷 隆二		森島 訓之	ニユーライフ	宮崎 弘美	
大平	工藤 由美子	横瀬、天金	蓮沼 孝子	本柿木	植松 元代	パールタウン	富久 令	
	竹内 一良	新田、平石、市宮	福室 肇	大平柿木	山田 明	主任児童委員		
本立野	足立 文恵	浜、黒根	勝呂 もとえ	松ヶ瀬	梅原 玲子			鳴原 貴代美
	杉山 佳幸	出口、入谷	杉本 勝彦	佐野 敏彦	飯田 敏彦	亀山 貴洋子		
小立野	仲原 隆俊	小池、松原	鈴木 忠幸	雲金	大川 達男	蜂屋 清美		
日向、奥野	右原 秀樹	上野、中島、長藤	山口 将	地藏堂	伊藤 泰顕	大木 妙子		
加殿	小野 高弘	西浜、大久保	鈴木 盛人	原保	佐藤 安利	鈴木 光子		
田代	遠藤 康次	菅沼、大木山、藤	蜂屋 敦子	菅引	山口 さゆり	杉山 千代子		
横瀬	山下 美夏	沢、小峰、坂の上	中伊豆	中原戸・戸倉野	山下 数馬	手老 多恵子		
牧之郷	櫻井 よし江	下村、米崎、中村		佐藤 廣幸	姫之湯・貴僧坊	井上 和美	井上 和子	

伊豆市 が開催する

申告相談会



問合せ 税務課 ☎0558(72)9854 ▲市ホームページ



伊豆市会場で受け付けが できない申告について

三島税務署の相談会場
へお願いします



青色申告、譲渡所得、贈与税、消費税および地方消費税、過年度申告の申告相談や給与収入額または、合計所得金額が2,000万円を超える人は、市が開催する申告相談会場では受け付けできません。

※税務署職員・税理士が来る日程でも伊豆市会場ではお受けできません。

入場整理券・会場内での注意点

- 申告相談会場への入場には『入場整理券(※)』が必要です。
※「入場整理券」は会場当日8時から各日100枚配布します。配布状況によっては、後日の来場をお願いすることがあります。
- 電話などでの事前予約はできません。
- 本人以外の代理分の入場整理券は1枚に限り取得可能です。
- 申告内容によりお呼び出しする順番が前後することや確定申告ではなく市・県民税申告を案内させていただく場合があります。
- 会場では感染症対策にご協力ください。

確定申告受付・税理士による無料相談の開催日程

◎土肥支所 3階大会議室

内容	期間(土日祝日を除く)	開設時間
確定申告受付	2月8日(水)～13日(月)	9時30分～15時

※土肥会場では税務署職員相談および税理士無料相談は開催されません。

◎本庁別館 2階大会議室

内容	期間(土日祝日を除く)	開設時間
確定申告受付	2月16日(木)～3月15日(水)	9時～16時
スマホ申告サポート会場	2月16日(木)～3月15日(水)	9時～15時30分
税務署職員相談	2月16日(木)、24日(金)、 3月2日(木)、9日(木)	9時30分～11時 13時～16時
税理士無料相談	2月17日(金)～22日(水)、 27日(月)、28日(火)	

※税理士による無料相談はあくまで確定申告に関する内容のみとなりますので、その他私的なご相談につきましては、受け付けできません。

スマホ申告にチャレンジしてみませんか？



持ち物

期間中にスマホ申告サポート会場 (本庁別館会場)を開設します。

※入場整理券が必要となります。

マイナンバーカードとの初回連携も含めて必要時間は1時間程度です。※申告内容により前後します。
※来年以降は、申告期間中の『空いている時間』に『おうち』で申告ができます！

- スマートフォン(マイナンバーカード読取可能機種)
- 確定申告に必要な書類
- マイナンバーカード
- ※マイナンバーカードの署名用電子証明書パスワード(英数字6桁～16桁)と利用者証明用電子証明書のパスワード(数字4桁)が必要です。

1 IZULU U-14 バレーボール全国優勝

9月24日・25日、大阪で開催された『第25回全国ヤングバレーボールクラブ男女優勝大会』で、伊豆の国市を拠点とする中学生バレーボールクラブ『IZULU U-14』が優勝を果たし、10月26日、修善寺中学校、土肥小中一貫校に通う選手4人とコーチ、監督が市長に優勝報告をしました。出席した選手は、優勝した喜びやこれから受験に向けて勉強も頑張りたいと話し、将来の夢についてはバレーボールに関係のある職に就きたいと話す選手もいました。



▲優勝メンバーと監督・コーチ

2 明治安田生命保険相互 会社から寄付!

10月28日、明治安田生命保険相互会社から、地域社会づくりに貢献するため展開している『地元元気プロジェクト』の一環として、寄付金をいただきました。寄付金を贈呈していただいた沼津支社の齋藤和弘さんは「皆さんの健康づくりや暮らしの充実に役立てて頂きたい。いつまでも活気あふれる場所であることを願います。」と話し、市長は、「いただいた寄付は市民一人ひとりに役立つ使い方をしたいと思えます。」とお礼を伝えました。



▲寄付金を受け取る市長

3 80歳以上で20本以上の歯! 8020コンクール表彰

10月29日、生きいきプラザで開催した社会福祉大会で、『噛むカムケア8020コンクール』の表彰が行われました。このコンクールは静岡県歯科医師会の主催で行なわれ、80歳以上で20本以上の歯をお持ちの人が受賞します。令和4年度は19人が受賞、表彰式には13人が出席されました。優秀であった杉山和義さんは『8020 推進財団理事長賞』を受賞し、静岡市で行なわれた8020 推進静岡大会で田方地区代表として表彰を受けました。



▲受賞者の皆さん

4 津波避難複合施設 建設工事の安全を祈願

11月3日、(仮称)松原公園津波避難複合施設の建設工事の安全祈願祭を開催しました。施工業者や地元、市などから約30人が出席しました。市長は「津波災害特別警戒区域を受け入れて頂いた地域の皆さんの地域力に、改めて最大限の敬意を表します。ようやく未来に向けて目に見える事業が着手されることになりました。施工に携わる皆さまに無事に工事が完了するよう心からお願いいたします。」と挨拶しました。



▲無事完成することを願い安全祈願祭を開催

5 みんなの運動会 3年ぶりの開催で笑顔

11月6日、天城ドームでみんなの運動会を開催しました。3年ぶりの開催で、およそ250人が参加し、コロナ禍の影響も踏まえ、競技種目はソーシャルディスタンスを考慮した種目で競技を行ないました。玉入れでは、天城中学校の吹奏楽部とコラボレーションして盛り上げ、老若男女それぞれのチームで高め合いながら競技に挑み、笑顔あふれる中、スポーツを通して市民の交流を楽しみました。



▲長いバトンリレーで笑顔が溢れる子どもたち

6 動物とのふれあいで、 命の大切さを学ぶ!

11月17日、天城小学校で、動物の生態、習性、接し方などの正しい知識や命を大切にすること、心を育て、適正な飼育管理を学ぶ愛護教室を開催しました。4年生の25人が参加し、アレルギーのある子どもや犬が苦手な子どもは補助犬に関するクイズを楽しみました。
「苦手」のシールをつけた子どもも、恐る恐る犬の頭をなでて「さわられた!」と喜んだり「犬のさわり方を知ることができてよかった」などの感想を伝え合いました。



▲犬を抱っこし、さわり方などを学ぶ児童

医療費通知のお知らせ

—国保・後期医療の発送について—

国保の令和4年11月～12月診療分の医療費通知は、2月下旬から3月上旬に発送します。また、後期高齢者医療の令和4年8月～11月診療分は、2月中旬の発送となります。

確定申告に間に合わない場合や不足する診療月分については、領収証で明細書の作成をお願いします。

問合せ 市民課 ☎72-9856

健康づくりを応援!

—令和4年度いずし健康マイレージ締切間近—

食事や運動などで健康づくりに励む皆さん、健康マイレージのポイントカードの提出はお済みですか?

健康マイレージとは、自分でためる健康ポイントです。

提出期限 / 3月1日(水)

提出場所 /

健康長寿課(生きいきプラザ2階)または各支所

その他 / 貯めたポイントは抽選券として、健康マイレージ協力店や協賛店から提供される景品をプレゼント。

記録期間は通年です。記録が途中のカードは、次年度への繰り越しが可能です。

問合せ 健康長寿課 ☎72-9861



高齢者の生活状況把握アンケート実施

令和6年度からの高齢者保健福祉計画・第9期介護保険事業計画のため、高齢者と介護保険加入者にアンケートを実施します。

以下の調査対象ごと無作為に抽出しアンケート用紙を送付します。ご自身の健康や生活について回答いただき、同封の返信用封筒で返送してください。高齢者福祉・介護計画のためご協力をお願いします。

- ・65歳以上…1,100人
- ・在宅要介護、要支援認定者…800人
- ・40歳～64歳…500人

調査期間 / 1月10日(火)～27日(金)

問合せ 健康長寿課 ☎72-9860

伊豆市役所からの お知らせ

市役所へのお問い合わせは、原則
平日8時30分から17時15分まで
(年末年始を除く)。
伊豆市の市外局番は0558。

○伊豆市情報メール
イベント・災害情報など発信中。
いざという時のためにも今から登録!

○伊豆市公式SNS
Facebook, Instagram, Twitter, LINE
やってます。
いいねやフォロー、お願いします!



▲伊豆市情報メール



▲伊豆市公式SNS

お知らせ

水道管の凍結にご注意を!

冬の間は水道管の凍結による破損事故が多くなります。修理代や漏水した分が料金に影響するなど思わぬ出費が掛かります。

■どんな時に注意が必要?

真冬日や長期間水道を使用していない場合、露出している水道管が凍結破損する事があります。

■凍結してしまったら?

タオルを被せ、ぬるま湯をかけて溶かしてください。熱湯は水道管が破裂する恐れがあるのでかけないでください。

■水道管が破損、漏水したら?

水道の元栓を閉めて、伊豆市営水道相談センターへご相談ください。

問合せ

伊豆市営水道相談センター ☎79-3388
上下水道課 ☎83-3950



伊豆市で取り組んでいます!

牧之郷駅周辺整備事業

—地域の人々が誇りと愛着を持てる空間の創出—

牧之郷地区まちづくり構想に基づいて進めてきた牧之郷駅前が、新たなまちづくりの中心として、多世代が集い地域の顔となる駅前広場に生まれ変わります。

① 地域のシンボルゾーン

牧之郷駅を利用する皆さんを迎えるように、水と緑によるシンボリックな空間を形成

② 花見のゾーン

桜などの樹々に囲まれ、季節を感じながら気軽に休憩ができる空間を形成

③ 憩いと遊びのゾーン

水辺と広場による子どもたちのための遊びと心地よく過ごせる場の空間を形成

④ 緑のゾーン

駅前広場空間に緑の空間を確保するとともに、周辺の住環境空間を形成

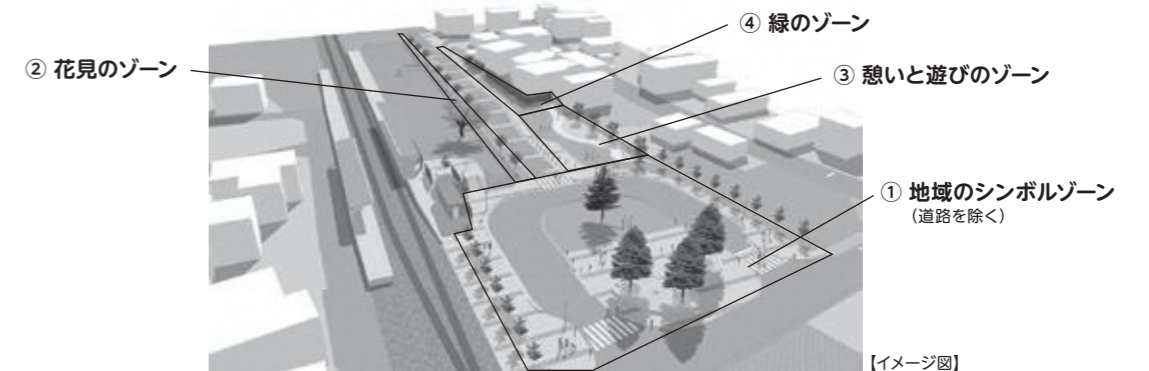

【イメージ図】

問合せ 都市計画課 ☎83-5206

新型コロナウイルスとインフルエンザの同時流行に備えて

今年の冬は、新型コロナウイルス感染症と季節性インフルエンザの同時流行が懸念されています。流行前に下記の準備をお願いします。

- ① オミクロン株対応ワクチンとインフルエンザワクチンの接種
- ② 解熱剤やかぜ薬、コロナウイルス検査キットの購入
- ③ 自宅療養となった際の食べ物・飲み物7日分
- ④ 氷まくらなど頭を冷やすもの

※中学生以上64歳以下の症状のある人へ、コロナウイルス検査キットの無料配布を行なっています。詳細は、市ホームページをご参照ください。

問合せ 健康長寿課 ☎72-9861



▲市ホームページ

開催

図書館チャリティリサイクル市

保存期間の過ぎた雑誌や本を活用していただくため、リサイクル市を開催します。

○修善寺図書館(本・雑誌)

とき/2月4日(土) 9時~16時

5日(日) 9時~16時

※冊数制限なし

○土肥・天城・中伊豆図書館(雑誌のみ)

とき/1月31日(火)~2月5日(日) 9時~17時

問合せ

修善寺図書館 ☎72-9868

土肥図書館 ☎98-3109

天城図書館 ☎85-2611

中伊豆図書館 ☎83-5208



図書館芸術講座

「ふじさんを描いてみよう」

子どもたちの心の中にある富士山を、それぞれの自由な発想で描き、富士山絵画の名作を解説します。

とき/2月25日(土) 13時30分~15時

ところ/修善寺図書館 視聴覚室

講師/松島 仁さん(静岡県富士山世界遺産センター教授)

定員/30人

対象/小学生・中学生(親子での参加も可)

申込み/1月10日(火) 9時~

申込方法/修善寺図書館カウンターまたは、電話でお申し込みください。

問合せ・申込み 修善寺図書館 ☎72-9868



温泉を自宅などに引きませんか?

「八木沢温泉新規加入募集」

伊豆市八木沢(各給湯区域内)に居住する人、または家屋を所有する人を対象に、八木沢温泉の新規給湯の募集をします。

給湯量/毎分最低3.6ℓ以上

給湯方法/定量制

今回の募集量/毎分14.4ℓ

加入金額/毎分1.8ℓにつき77,000円

申込方法/『温泉受給権譲渡許可申請書』に必要書類を添付して、上下水道課または土肥支所に提出(郵送不可)

申込期間/1月16日(月)~31日(火)

※申込量が予定量を上回る場合は抽選になります。

問合せ・申込み 上下水道課 ☎83-3950



市民農園の利用者募集中!

「畑を持っていないけど野菜や花を育ててみたい!」という人に、市が農地を貸し出します。

応募の条件/

- 市内在住または在学・在勤
- 利用区画を自分で耕作できる
- 必要な道具、水などを自分で用意できる

貸付農園/

- 古川ふるさと農園
貸付料: 年額8,000円/区画(50㎡)
- 松ヶ瀬農園
貸付料: 年額19円/㎡
- 平野農園
貸付料: 年額500円/区画(50㎡)

申し込み、詳細な応募の条件・利用のルールの間合わせは農林水産課へご連絡ください。

問合せ・申込み 農林水産課 ☎72-9892



申請・手続き

交通事故などにあったら...

「保険証を使ったときは届け出が必要ですよ」

国保・後期の加入者が、第三者行為によるけがなどの治療で保険証を使った場合、市民課へ届け出が必要です。

■第三者行為とは?

- 交通事故
- 他人の飼い犬にかまれた
- 傷害事件に巻き込まれた
- 他人の落下物に当たった など

■なぜ届け出が必要なの?

本来加害者が負担すべき医療費を一時的に国保などが立て替えることになるため、届け出がないと加害者へ請求ができないからです。

問合せ 市民課 ☎72-9856

償却資産の申告について

市内で事業を営んでいる個人または法人で、償却資産を所有している人は、税務課へ償却資産の申告をお願いします。

■償却資産とは

個人または法人で事業を営んでいる人が、その事業のために所有している構築物、機械、工具、器具・備品などの資産。

■申告が必要な人

1月1日時点、市内で事業を営んでいる個人または法人。
同日時点、市内の事業所に償却資産を貸し付けている個人または法人。

■申告期限

1月31日(火)

問合せ 税務課 ☎72-9852

伊豆市奨学金貸与

市では、将来有望な人材を育成するため、経済的理由により就学が困難な高校生や大学生に学費や通学費となる奨学金を無利息で貸与します。奨学金は卒業後8年以内に返還していただきます。

貸与月額/※上限額

- 高等学校: 16,000円
 - 専門学校・短期大学・大学(大学院含む): 20,000円
- 詳しくは市ホームページをご覧ください。

問合せ 学校教育課 ☎83-5470

若年がん患者等支援事業

「がんと向き合うあなたを応援します」

がん治療の副作用で起こる、見た目の変化や将来の不安など、さまざまな苦悩を軽くするために、掛かる費用の一部を負担します。

■将来子どもを望む若年がん患者のための支援※

内容/精子・卵子の凍結保存に掛かる費用の助成

■治療によって変化した見た目のケア

内容/医療用ウィッグの購入、乳房補正具の購入費用の助成

■子ども・若年がん患者の在宅治療生活を支援※

内容/訪問介護、訪問入浴介護、福祉用具に掛かる費用の助成

※申請は当該事象の属する年度内です。

問合せ 健康長寿課 ☎72-9861

募集

市主催婚活パーティー参加者募集

「素敵な出会いをみつけませんか?」

市では、出会いや結婚を支援するために、『伊豆de縁結びパーティー』を開催します。

とき/2月19日(日)

ところ/生きいきプラザ 第1・2会議室

対象/おおむね25歳から43歳までの独身男女

男性、女性ともに①または②に該当する人

- ①市内在住、在勤、実家がある人
- ②伊豆市の魅力や暮らしに関心があり、市外に住所を有する人

定員/男女各20人(先着)

申込期限/2月3日(金) 17時まで

※下記QRコードからお申し込みください。

注意事項をご確認のうえ、お申し込みください。

問合せ・申込み 企画財政課 ☎72-9873



▲市ホームページ

お知らせ **林業退職金共済制度 (林退共) に加入しましょう**

林退共は林業界で働く人のための退職金制度です。事業主は、林業従事者の福祉の向上と優秀な人材を確保するために加入をご検討ください。

- 掛金は税制上について、法人では損金、個人企業では必要経費となります。
- 掛金の一部を国が免除します。
- 雇用事業主が変わっても退職金は企業間を通算して計算されます。

問合せ
独立行政法人勤労者退職金共済機構
林業退職金共済事業本部
☎03-6731-2889

開催 **司法書士による無料相談会**
—毎月第2火曜日開催—

相続の手続きや遺言書の作成でお困りの事はありませんか? 認知症の家族の財産管理や施設の契約などに対する成年後見制度の事など、皆さんが不安や疑問に思う事をお気軽にご相談ください。

とき/1月10日(火)9時30分~11時30分
ところ/城山活動支援センター(本立野531-1)
※要予約

問合せ・申込み
伊豆市社会福祉協議会 本所☎83-3013

開催 **普通救命講習I (一般公募)**

普通救命講習I (一般公募) を開催します。
とき/2月12日(日) 9時~12時
ところ/田方中消防署 3階研修室
内容/AEDを使用した心肺蘇生法(主に成人を対象)、止血法など
対象/伊豆市・沼津市・清水町・函南町・伊豆の国市・伊東市・東伊豆町に在住・在勤・在学の中学生以上の人
募集人数/20人
参加費/無料
申込み/講習3日前までに電話で申し込み
※新型コロナウイルス感染症拡大防止のため、開催を中止する場合があります。
上記以外に、10人以上の団体での救命講習の実施も随時受け付けています。詳細は、お問い合わせください。

問合せ・申込み 田方中消防署☎76-0119

募集 **一緒に竹細工をしませんか?**
—お仲間募集—

現在、17人(男性13人、女性4人)で活動しています。各々が自由に竹細工を楽しんでいます。未経験者大歓迎。見学も可能ですので、是非ご連絡ください。
とき/毎週木曜日(9時30分~15時)
ところ/生き生き工芸センター(上白岩367番地)
募集人数/3人
※募集人数が少ないため先着順となります。
募集対象/60歳以上の人(年齢については要相談)
※LINEまたはe-mailが使える人。

応募方法 /e-mail
会費/年会費6,000円(月500円)
問合せ・申込み
竹細工同好会(生き生き工芸センター竹部会)
wdcakgo46013@yahoo.co.jp



募集 **年少さんの水泳教室**

3月までの期間限定で、年少児を対象にした水泳教室を開講します。各日6人定員の少人数制で、楽しくプールに慣れましょう!
とき/毎週火曜日、木曜日、土曜日
(年間スケジュールで開催しない日あり)
火・木曜日16時~16時45分
土曜日13時~13時45分
ところ/中伊豆室内温水プールふれっぶ
対象者/年少児
定員/6人
料金/1,100円(入館料込み)
持ち物/水着、タオル、キャップ、ゴーグル
申込み/プール受付または、お電話でお申し込みください。

問合せ・申込み
伊豆市中伊豆室内温水プールふれっぶ☎75-7575



募集 **第11回伊豆市の魅力再発見 ツアー参加者募集!**

3ヘクタールの園内に20種類1,000本の紅白梅が咲き誇る修善寺梅林や、竹林の小径といった修善寺の人気のスポットと伊豆ペロドロームを巡るツアーです。

とき/2月18日(土) 9時天城会館出発
参加資格/天城湯ヶ島地区にお住まいの人
募集期間/1月10日(火)~2月10日(金) 15時まで
コース(予定)
天城会館9時発⇒だるま山高原レストハウス⇒修善寺梅林⇒奥の院(昼食・散策)⇒修善寺温泉大型バス駐車場…竹林の小径…花小道(女将の雛飾り)…修善寺温泉大型バス駐車場⇒伊豆ペロドローム⇒天城会館16時15分頃着
凡例 ⇒:バス …:徒歩
新型コロナウイルスの感染状況により、中止になる場合があります。

詳細につきましては、伊豆市観光情報特設サイトをご覧ください。

問合せ・申込み
伊豆市スポーツ協会
☎87-1611 FAX:99-9057



▲伊豆市観光情報特設サイト



開催 **消費税・インボイス制度説明会**

三島税務署では、インボイス制度の説明会を実施します。
とき/1月17日(火)
午前の部 10時~11時
午後の部 14時~15時30分
※午後の部は、消費税の仕組みから知りたい人向けです。
ところ/三島税務署 別館 会議室
定員/各回20人
申込み/事前にお電話にて予約してください。

問合せ・申込み
三島税務署 法人課税第一部門☎055-987-6942

本のお年玉

—令和5年 図書館初イベント—

テーマ別に選んだ3冊を「本のお年玉」として袋に入れて、貸し出します。

ヒントを頼りに手に取ってみてください。
袋の中にどんな本が入っているかは開けてみてからのお楽しみ!

期間/1月4日(水)~31日(火)※休館日を除く
ところ/修善寺・土肥・天城・中伊豆 各図書館

問合せ 修善寺図書館☎72-9868



けんこう **歯と口の健幸教室**

美味しく食べて、楽しく話して、いつまでもいきいきと暮らしましょう。

とき/1月26日(木) 9時30分~11時30分
ところ/生きいきプラザ 健診ホール
内容/歯と口の健康について

『しっかり噛んで健康長寿2022』
講師/あぶの歯科医院 阿武野 貴弘先生

定員/30人程度
申込み/伊豆市健康長寿課へ電話で申し込み
※定員になり次第、受け付け終了とします。

問合せ・申込み 健康長寿課☎72-9861



みんなの掲示板

市役所以外のお知らせコーナー

各種相談

相談種類	とき	ところ	予約	問合せ
① 無料法律相談	8日(水) 9時30分～11時30分 22日(水) 10時～12時	生きいきプラザ	要予約	市民課 ☎72-9858
② 行政相談	14日(火) 9時～12時	市民相談室	要予約	市民課 ☎72-9858
③ 職業相談	平日 9時30分～17時	伊豆市 地域職業相談室 (柏久保)	不要	伊豆市地域職業相談室 ☎74-3075
④ 消費者相談 (随時受付)	平日 8時30分～17時15分 ※火・水・木・金曜日 9時～17時15分は消費生活相談員駐在 第2木曜日 10時45分～19時	市民課	不要	市民課 (伊豆市消費生活センター) ☎72-9858
⑤ 障がい者 福祉相談	27日(月) 13時30分～15時	生きいきプラザ	不要	社会福祉課 ☎72-9863
⑥ 人権相談	14日(火) 14時～16時	生きいきプラザ 土肥支所	要予約	社会福祉課 ☎72-9862

- ① 相続・離婚・交通事故などの相談に顧問弁護士が応じます。お1人様1回限りです。
- ② 行政に関する苦情や要望、問い合わせなどを聞き解決を図ります。
- ③ ハローワーク三島が伊豆市と共同運営する職業相談窓口です。
- ④ 契約トラブル、身に覚えのない請求などの相談に、専門の消費生活相談員が応じます。
- ⑤ 障がいに関する相談に当番事業所が応じます。
- ⑥ 家庭内や地域での困りごと、不当な差別やいじめなどの相談に応じます。

納期限

項目	期限
上下水道料金(修善寺地区)、温泉料金	27日
市県民税(随5期)、固定資産税(4期)、市営住宅・駐車料金(2月)、国民健康保険税(8期)、介護保険料(6期)、後期高齢者医療保険料(7期)	28日



人口推移

人口	男	13,910人	
	女	14,998人	
	合計	28,908人	
世帯数	13,460世帯		
転入数	58人	転出数	57人
出生数	9人	死亡数	47人
その他(増)	2人	その他(減)	0人
増	69人	減	104人

(令和4年12月1日現在)

大仁警察署管内 犯罪発生状況(10月末時点)

犯罪名	件数
刑法犯	261(+44)
窃盗犯	167(+31)
うち空き巣	11(+2)
うち自転車窃盗	27(+15)
特殊詐欺	10(+8) 1,366万円(+1,166万円)
サギ電話	86(+6)



▲大仁警察署ホームページ



1	水		16	木	●修善寺図書館開館延長 ●まちの保健室(天城湯ケ島支所)
2	木	●修善寺図書館開館延長	17	金	●3歳児健診(生きいきプラザ)
3	金		18	土	
4	土		19	日	
5	日		20	月	●図書館休館日(市内図書館)
6	月	●図書館休館日(市内図書館)	21	火	
7	火	●離乳食教室(生きいきプラザ)	22	水	●健康相談・フッ化物塗布 (土肥支所5階)
8	水		23	木・祝	●修善寺図書館開館延長
9	木	●修善寺図書館開館延長	24	金	●健康相談・フッ化物塗布 (ふれあいプラザ) ●修善寺図書館休館日(館内整理日)
10	金	●土肥幼児健診(土肥支所5階)	25	土	●マイナンバーカード臨時交付窓口(市民課)
11	土・祝		26	日	
12	日		27	月	●図書館休館日(市内図書館)
13	月	●図書館休館日(市内図書館) ●2歳児・2歳6カ月児健診・フッ化物塗布 (生きいきプラザ)	28	火	●健康相談・フッ化物塗布(生きいきプラザ) ●まちの保健室(生きいきプラザ)
14	火				
15	水				

☎: 市民課・税務課窓口延長(本庁) ※『おとなの健康相談』は『まちの保健室』に変わりました。

休日当番医

※緊急の場合は119

日	医療機関	所在地	電話番号
5(日)	西脇内科	伊豆の国市大仁	☎0558(76)3712
11 (土・祝)	大和堂医院	伊豆市修善寺	☎0558(72)0015
12(日)	伊豆檜の森診療所	伊豆の国市 田中山	☎050(3636)3399
19(日)	村田内科 クリニック	伊豆の国市吉田	☎0558(76)8866
23 (木・祝)	JA静岡厚生連リハビリ テーション中伊豆温泉 病院	伊豆市上白岩	☎0558(83)3333
26(日)	矢田レディース クリニック	伊豆の国市 宗光寺	☎0558(76)4550

365日24時間
2次救急指定病院
伊豆赤十字病院(小立野) ☎0558(72)2148
※夜間・時間外の受診については事前に電話でご相談ください。

休日当番医は田方医師会のホームページに掲載されています。

公共施設休業日

施設名	日程
市役所	土・日・祝日
図書館	月曜日 (修善寺図書館は第4金曜日も休館)
伊豆市リサイクル センター	土(11時～)・日・祝日
クリーンセンター いず	土(12時～)・日
中伊豆室内 温水プール	月曜日
イズシカ問屋	土・日・祝日
湯の国会館	第2・第4水曜日(祝日の場合は営業)
伊豆市資料館	木曜日
修善寺 虹の郷	7日、13日、14日、15日、16日、17日、 21日、28日
白岩の湯	火曜日・年末年始

子育て支援センター『いないいないばあ』
～あまぎ認定こども園～

問合せ 子育て支援課 ☎0558 (72) 9864



問合せ 子育て支援課 ☎0558(72)9850

伊豆市で子育て中の家族による
エピソードリレー
子育て
スマイルシェア
vol.63

たくさんの自然と触れ合える

私は伊豆市で生まれ育ちました。畑の野菜、タケノコ掘り、梅干し作りなど、子どものころは当たり前になっていたことがそうではないことに大人になって気付きました。
夏はカブトムシとクワガタが庭先に遊びに来たり、畑の溝でサワガニを捕まえたり、近所の木にセミを捕まえに行ったりと、自然が近いからこそできることがあります。
週末はよく、近所の小学校に遊びに行きます。子どもを安心して遊ばせることができる場所が近くにあるというのは、とても恵まれていることなんだと思います。(真由美ママ)

みやうち 宮内さん家族



わたなべ 渡邊さん家族 (本立野地区)
よしあき 真由美ママ
いっぺい 一平くん (7歳)
のぞみ 希美ちゃん (3歳)
とろろ 藤圭ちゃん (1歳)



虫とりにきたよー☆



畑でとれたスイカ♪



海に行くぞー!

NEXT ▶ 後藤 詩菜さんにバトンタッチ

『いないいないばあ』では、一人ひとりにファイルをお渡しし、毎月1回、身体測定の結果と手型足型を取ったものを綴じていただいています。皆さんにはお子さんの成長記録になると好評です。

センター内には年齢に応じたさまざまなおもちゃや遊びを用意しています。元気いっぱいなお子さんには、広いスペースで思う存分コンビカーを走らせる遊びが人気です。そのほか、季節の行事や育児講座などの企画もあります。

『あまぎ認定こども園』のホームページのホーム画面の下方に『いないいないばあだより』を載せてありますので、そちらをご覧ください。皆さんのお越しをお待ちしています。



▲お誕生日会



▲育児講座



▲ハロウィンパーティー

遊びにきてね! 子育て支援センター

「遊べる場所がない」「子育てのことを相談したい」など気軽にお越しください。皆さんの子育てを応援します!

支援センター名称 (実施場所)	実施時間
のびのび広場 (修善寺保育園)	9時～15時
わんぱく広場 (修善寺東こども園)	9時30分～11時30分
すいすい (認定こども園あゆのさと)	9時～11時45分 12時45分～15時
にこにこフロア (土肥こども園)	9時～11時30分
いないいないばあ (あまぎ認定こども園)	9時30分～11時30分 13時～14時30分
ちびっこサロンわらば (原保子育て支援センター)	9時30分～11時30分 13時～14時30分
ひよこくらぶ (なかいず認定こども園)	9時～11時30分 13時～14時30分
あいあいキッズ (天城湯ヶ島支所)	9時～15時30分 第2・4土曜日 10時30分～15時30分

■園庭開放

実施場所	実施日	実施時間
熊坂こども園	毎週水曜日	9時30分～11時30分

「伊豆市子育てモバイル」を活用していますか? 各支援センターの情報や伊豆市の子育て情報を掲載しています。QRコードからぜひ登録してください!



▲登録はこちらから

子育て支援課からの お知らせ

児童扶養手当支払いのお知らせ 児童扶養手当1月定時支払い (令和4年11月～12月分) は 1月11日 (水) に指定の口座に振り込みます。

冬に満開の桜

土肥桜

TOI ZAKURA MATSURI

まつり

令和5年
1月20日(金)~2月5日(日)

[とき] 10時~15時
[ところ] 土肥金山駐車場

●地場産品直売 ●スタンプラリー

土肥桜フォトコンテスト開催!
期間限定御朱印(5種)の授与!

楽しいイベントがいっぱい!

※詳しくはHPで!

とろけくら
土肥桜

土肥金山夜桜ライトアップ 17時~20時30分(最終入場20時)

1月20日(金)~22日(日)・27日(金)~29日(日)・2月3日(金)~5日(日) 入場無料

土肥温泉に宿泊された人は

期間中

土肥金山入場料半額

半額入場料(大人500円・小人250円) 通常(大人1,000円・小人500円)

※伊豆市観光協会土肥支部加盟宿泊施設に限ります。

問合せ 伊豆市観光協会土肥支部 ☎0558-98-1212

Izu You Connector 紹介 04

国籍に関係なく交流できる場をつくり
いずれは外国人の移住相談にも乗りたい

修善寺温泉街でゲストハウス
『Hostel Knot』を営む山本涼平さん。

大学在学中からイギリスやニューヨーク、
ジブラルダなど海外を訪れゲストハウスに親しむ。その中で、国籍や性別、年齢問わず、先入観なく人々が交流できるゲストハウスを作りたいという思いに至った。伊豆市で開業した理由は「伊豆市は、伊豆の中心地。西、東、南、どこへでもいける好立地」と語ってくれました。

「修善寺に外国人観光客を増やし、外国人と近隣の住民が交流できる場を作りたい。外国人に伊豆の良さが伝われば、定住したい外国人も増えてくるはず。その時は相談に乗りたい」というのが、今後の展望です。

Hostel Knot

代表
山本 涼平さん
YAMAMOTO RYOHEY

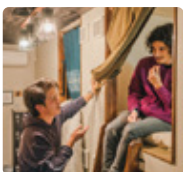

▲写真下部左はフランス人スタッフのAdamさん

Izu You Connector とは

伊豆市(Izu)と移住希望者(You)をつなぐ(Connect)先輩移住者チーム。伊豆市への移住・定住を目的に、移住希望者や移住者に対しリアルな暮らしの情報発信、相談を行います。

