

天城小学校 わさび収穫体験

# 大きなわさび 穫れたよ!

広報

伊豆

IZU  
PUBLIC  
INFORMATION

7

2023  
No.232

施策の  
効果発現!

『転入者数』が『転出者数』を上回りました!

# 人口の転入超過に! 社会動態が

問合せ 企画財政課 ☎ 0558 (72) 9873

市では、令和4年度における転入・転出による人口増減、いわゆる『社会動態』が、わずかではありますが転入者数が転出者数を上回る『転入超過』になりました。

年間出生数が80人を下回るなど、出生・死亡による『自然動態』が▲489人であるため、全体の人口は減少していますが、『社会動態』がプラスとなったのは伊豆市制初であり、伊豆市ならではの充実した子育て支援策や移住定住施策など、さまざまな施策の総合的な効果・成果によるものと考えています。

## POINT① 転入者数の増加が社会動態の改善に寄与

転入者数が過去3年平均と比べ、127人増加するなど『転入増』が社会動態改善の要因となっています。

◎ これまでの社会動態の状況

年度	転入者数	転出者数	増減(転入-転出)
H16	1,319	1,462	▲143
H21	1,241	1,551	▲310
H26	946	1,236	▲290
R1	1,031	1,278	▲247
R2	1,004	1,112	▲108
R3	956	1,026	▲70
R4	1,124	1,115	9

◎ 社会動態(転入-転出)の傾向

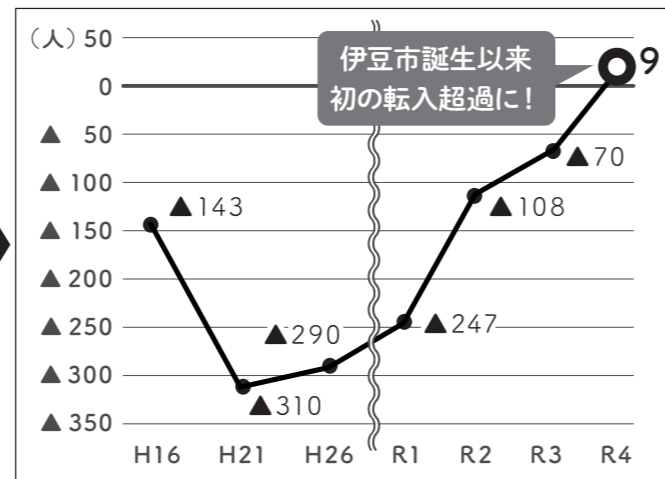

出展: 住民基本台帳 ※転入・転出者数には、住所設定、転出取消、職権消除などの事由を含む。

## POINT② 20~50代の人口減少が大きく改善

年代別の人口増減を分析すると、20~50代の人口減少が大きく改善しており、特に30~50代は人口増加に転じました。

◎ 年代別人口増減の状況

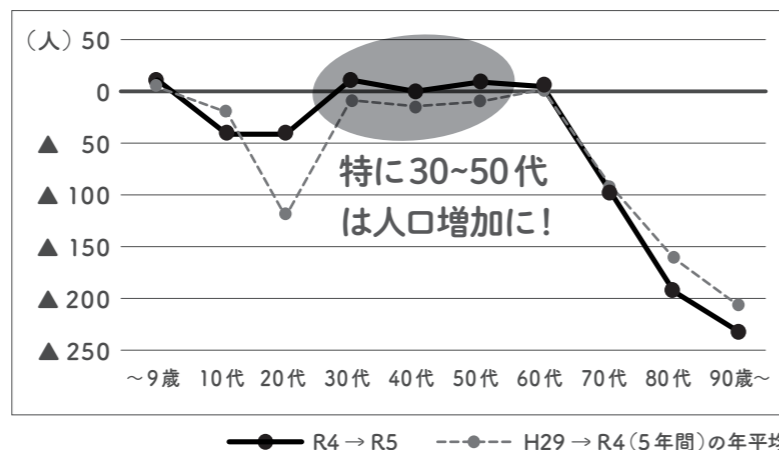

この明るく喜ばしい話題を市民の皆さんと共有し、引き続き“オール伊豆市”で人口減少対策や地方創生など、魅力あふれる地域の創造と実現に取り組んでいきます。

令和6年4月オープン予定

# わさびの交流施設

問合せ 農林水産課 ☎ 0558 (72) 9892

入場無料

市では、『伊豆市わさびの郷構想』に基づき、中伊豆地区の旧JA原保支店(原保116-1)の一部を活用し、わさびに関する情報発信や地域交流を目的とした施設整備を進めています。

博物館



わさび生産の歴史、世界農業遺産認定のポイント、置石式わさび田での栽培方法、わさび生産の流れなどを映像やパネルを使って分かりやすく紹介します。

観光案内・交流

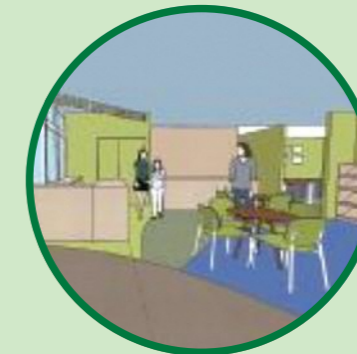

生わさびやわさび商品を購入できるお店や生わさびを使った料理を食べることができる飲食店、市内の観光情報を発信します。また、わさび田を見学したい観光客に、見学の注意点を周知します。

食体験(予定)



生わさびとチューブわさびの食べ比べをして、違いを感じることができる体験を提供する予定です。

## 伊豆市わさびの郷構想とは

伊豆市の『わさび』をキーワードに生産者、市民、観光事業者、行政などが総合的な地域振興を図るために策定した構想です。

## わさびの交流施設の目的

伊豆市のわさび生産の歴史や世界農業遺産の認定ポイントを分かりやすく発信し、わさびに関する観光案内などを行ないます。

特に、わさび田の見学ルールを周知することで、観光客のオーバーツーリズム\*の抑制、市内のわさびを買えるお店や飲食店を周知することにより、地域の活性化を図っていきたく考えています。

\*観光客の著しい増加により、地域住民の生活や自然環境に影響をもたらすこと。

## 施設愛称募集!

### 募集内容

『わさびの郷』の後ろに続く愛称(『わさびの郷』○○○)

### 募集期間

7月1日(土)~8月31日(木)

### 募集対象者

伊豆市在住の人

### 応募方法

右のQRコードから、または農林水産課窓口でお申し込みください。



# 今からできる家庭での5つの備え

## 家具類の転倒防止

家具が転倒しないように、壁に固定しましょう。また、倒れた時に出入り口を塞がないよう配置を工夫しましょう。

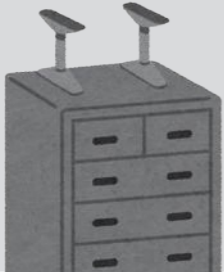

## 屋内でのケガ防止

散乱物でケガをしないように、底の厚い履き物を身近に用意しておきましょう。また、ガラスの飛散防止策も重要です。



## 避難行動を確認

地震が発生した時の避難行動や避難場所、安否確認の連絡手段を家族と決めておきましょう。



▲地震時の地域ごとの避難先を掲載しています。

## 非常用持ち出し袋を用意

避難する時に必要なものを、非常用持ち出し袋に用意しておきましょう。

### POINT

家族一人ひとりの必要なものを用意！両手が使えるようにリュックサックを活用！

- ◎高齢者の備え  
持病の薬、補聴器など
- ◎女性の備え  
衛生用品など
- ◎子どもの備え  
紙オムツ、ミルク、離乳食など



## 家庭で備蓄（食料・飲料水・生活必需品）

電気やガス、水道などが使用できない場合に備えて、長期保存ができる食料や飲料水を備蓄しておきましょう。

### POINT

防災用のものではなく、普段の食卓で利用するものを1週間分程度用意しておきましょう。



### はじめよう『ローリングストック』



『ローリングストック』とは、普段から長期保存ができる食料を少し多めに買い置きしておき、賞味期限を考慮して古いものから消費し、消費した分を買い足すことで、常に一定量の食料が家庭で備蓄されている状態を保つための方法です。

# 後悔しないために 今から備えよう

# 地震

問合せ 危機管理課 ☎ 0558 (72) 9867

5月5日能登半島北部、5月11日千葉県南部で地震が発生しました。地震はいつ発生してもおかしくありません。予想できない地震から自分の命を守るため、地震発生時にとるべき行動を確認しておきましょう。

## 地震発生時にとるべき行動

### まず身の安全を確保しましょう



**家の中にいるとき**  
座布団などで頭を守る。机やテーブルの下へ隠れる。

**外にいるとき**  
塀や自販機から離れ、落下物から頭を守る。

**店舗、乗り物などにいるとき**  
係員の指示に従い、非常口に駆け寄らない。

**車を運転しているとき**  
徐々にスピードを落とし、道路の左側に停車する。

地震発生

1~2分

揺れが収まる

3分

津波警報など発表

数分~4~6分

津波発生

4~6分~数時間

津波の危険がなくなる

数日

避難所・自宅待機

### 状況を把握して行動しましょう

#### 履き物をはく

転倒・落下した家具やガラスの破片に注意する。

#### 火の始末をする

揺れが収まってから、素早く火の始末をする。

#### 出口を確保する

戸や窓を開けて避難路を確保する。

#### 正しい情報を入手する

ラジオやテレビで正確な情報を入手する。



### 津波・余震に注意しましょう

津波発生の危険性がある場合（沿岸部）

#### すぐに高いところへ！

揺れが収まったら、急いで避難タワーや高台へ。南海トラフ地震では、発生から6分で最大10mの津波が到達すると想定されています。

津波発生の危険性がない場合（内陸部）

#### 安否確認・避難

家族や近隣住民の安否確認と避難を呼びかける。

#### 救援・消火活動

地域で協力して救出・消火活動を行なう。

#### ガス・電気の確認

ブレーカーを落とし、ガスの元栓を締める。

災害時にまずやるべきことは、『自分の命は自分で守る』ことです。自分が助からないと近くで助けを求めている人も助けることができません。いざという時に備えて、災害時にとるべき行動や家庭での備えを家族と話し合っておきましょう。また、数日間生き延びるために、水や食料などを備えておく必要があります。

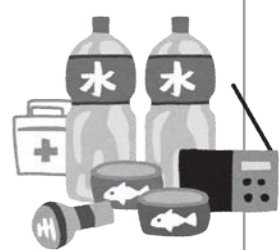

# 軽減判定所得基準額と課税限度額が 改正されました

## 保険料の軽減措置などが変わります

令和5年度国民健康保険税の『均等割』と『平等割』および後期高齢者医療保険料の『均等割』は、軽減対象が拡大となり、軽減判定所得基準額が次のとおり改正されました。

▼ 軽減対象所得基準額（世帯主およびすべての被保険者の総所得金額などの合計）

区分	改正後（令和5年度～）	改正前（変更点）
7割軽減	43万円+（給与所得者★の数-1）×10万円 以下のとき	変更なし
5割軽減	{43万円+（給与所得者★の数-1）×10万円+（29万円×被保険者数）} 以下のとき ①	① 28万5千円
2割軽減	{43万円+（給与所得者★の数-1）×10万円+（53万5千円×被保険者数）} 以下のとき ②	② 52万円

★一定の給与所得者（給与収入が55万円を超える人）と公的年金所得者（公的年金などの収入が60万円を超える65歳未満の人、または公的年金などの収入が125万円を超える65歳以上の人）をいいます。

## 国民健康保険税の世帯主が納める年間保険税の 限度額が変わりました

令和5年度国民健康保険税の『医療分』と『後期高齢者支援金分』の課税限度額は、被保険者間の保険税負担の公平性を確保するため国基準の法定限度額まで引き上げることとし、次のとおり改正されました。

区分	新（令和5年度から）	旧（令和4年度まで）
医療分	65万円 ←…	63万円
後期高齢者支援金分	20万円 ←…	19万円
介護納付金分	17万円（変更なし）	

# 国民健康保険 後期高齢者医療保険

## 8月1日から保険証が 新しくなります

問合せ 市民課 ☎ 0558(72)9856

現在お持ちの『国民健康保険被保険者証』『後期高齢者医療被保険者証』の有効期限は、7月31日（月）です。8月1日（火）から使用できる保険者証を7月中旬に送付します。

### 国民健康保険被保険者証

### 後期高齢者医療被保険者証

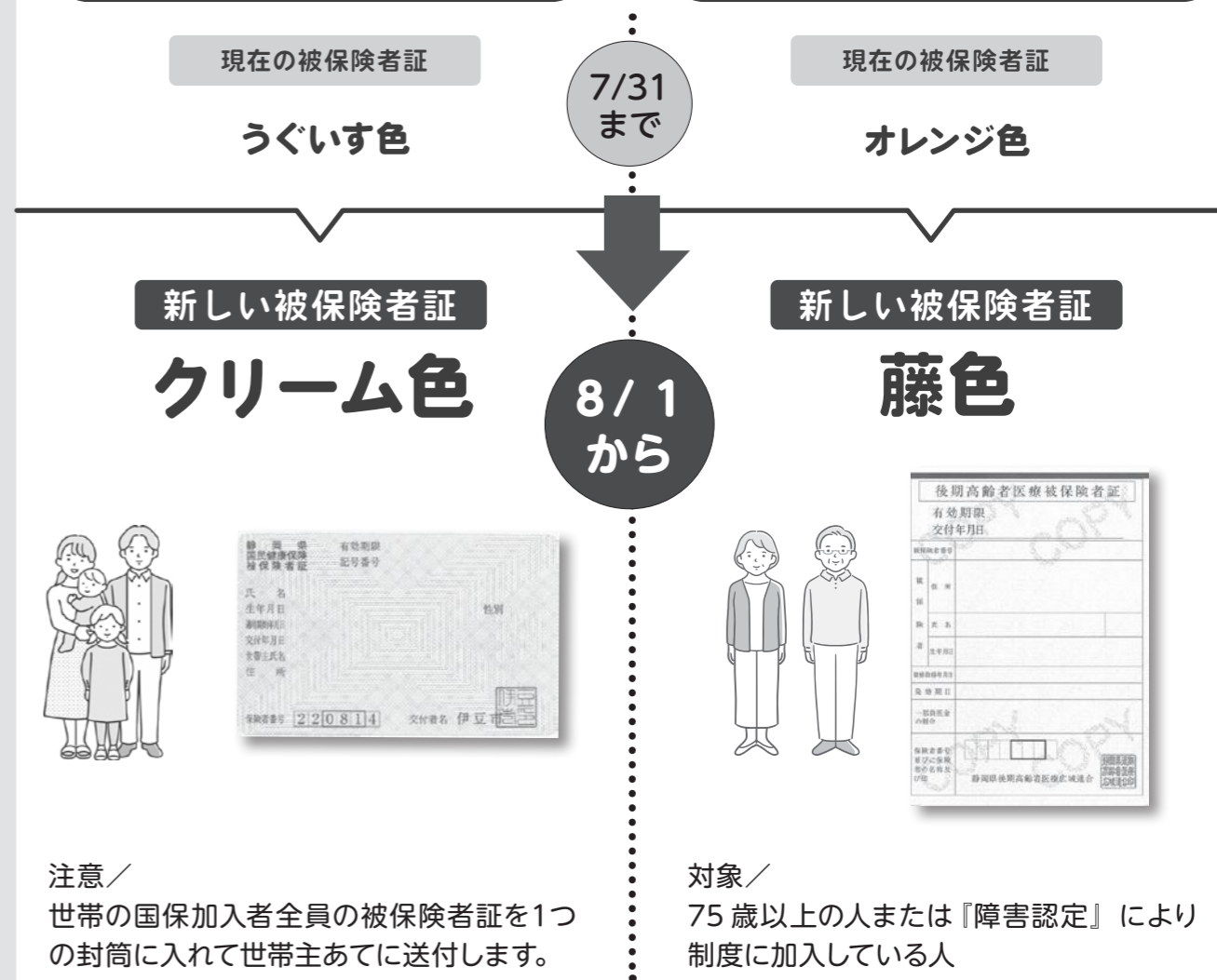



▲地図上に危険箇所を書き込む生徒

5月17日・18日の2日間、中伊豆中学校の2年生32人が、市内で初めての宿泊型防災訓練に取り組みました。防災演習や炊き出し、避難所である体育館への宿泊訓練などを体験し、「自分たちができることは何か」を考え、防災意識を高めました。また、地域防災の担い手となる県の「ふじのくにジュニア防災士」の取得を目指しました。訓練に参加した生徒は、「避難してきた人が安心して生活できるように自分たちが中心となって行動したい」と話しました。

### 1 中伊豆中2年生が市内初の宿泊防災訓練



▲インタビューや撮影など分担しながら取材の様子

市の魅力を小中学生20人が取材、制作する情報誌『KURURU』の第11号の発行に向け、取材活動がスタートしました。5月27日～6月4日に、『行きたい！知りたい！やってみたい！』のテーマで選んだ取材先を訪問しました。6月3日の『みんなの蕎麦マルシェ』での取材では、オーナーに「特にこだわっているところはどこですか？」などを質問し、メモを取りながら撮影などにも挑戦しました。実際に蕎麦も味わい、感想をノートに記録していました。

### 2 KURURUの体験・取材活動開始！



▲感謝状贈呈の様子

5月31日、静岡市のグランシップで、伊豆市行政相談委員の遠藤勉さん（牧之郷）に、総務省静岡行政監視行政相談センター吉田所長から感謝状が贈呈されました。この感謝状は、行政相談業務に特にご尽力いただいている委員に対して贈呈されるものです。遠藤さんは、平成31年4月の就任以来、定例行政相談のほか、市民の行政に対する要望などの相談窓口として活躍いただいています。

### 3 市行政相談員へ感謝状贈呈

成婚 18件  
交際成立 190件  
(※)

# ふじのくに出会いサポートセンターで / 気軽に婚活を始めてみませんか？

問合せ 企画財政課 ☎0558 (72) 9873

## ふじのくに出会いサポートセンターとは？

県と市町が運営している、結婚を希望する人をサポートするための結婚支援サービスです。ビックデータを活用したマッチングシステムや婚活セミナー、婚活イベントの開催で出会いの機会を提供するとともに、ご希望に応じて婚活に関するアドバイスや交際中の悩み事など、さまざまなご相談に対応します。  
※令和4年4月から令和5年5月までの実績

完全  
予約制

## 出張登録・相談会 in 伊豆市

ふじのくに出会いサポートセンター相談員が、個別に  
会員登録のお手伝いや本人、ご家族からの結婚相談に対応します。

とき / 7月23日(日) 10時～17時  
ところ / 生きいきプラザ 第3会議室  
申込期限 / 7月20日(木)  
申込方法 / ホームページまたはQRコードから申し込み

詳細・予約は

伊豆市 出張登録相談会

検索



問合せ ふじのくに出会いサポートセンター ☎054 (252) 3080

営業時間 / 月～木：12時～20時 土・日・祝：10時～18時 E-mail / fujinokuni\_deai@tokaido-sigma.jp

県内初

## 婚活サービス利用料金を補助します

市では、結婚を希望する市民の皆さんを支援するため、『ふじのくに出会いサポートセンター』の**利用料金の一部（4分の3相当額）を補助**します。

### 補助金額

会員年数	利用料金	補助金額	実質負担額(年額)
1年会員	10,000円	7,500円	2,500円
2年会員	16,000円	12,000円	2,000円

補助金の詳細は

伊豆市 婚活支援補助金

検索



行政の運営で安心・安価に  
婚活が始められます



## 市主催の婚活イベントの予定はこちら

令和5年度は婚活イベントを3回と婚活セミナーを1回予定しています。情報は随時更新します。



## 生ごみ処理機器を購入する人へ

家庭の生ごみの減量のため、生ごみ処理機器を購入し、使用状況調査にご協力いただける人に、購入費用を補助します。 ▲市ホームページ



- 補助額**／購入費用の2/3 上限4万円  
**対象者**／次の要件をすべて満たす人
- 購入後、使用状況調査に協力できる
  - 市内に住所があり、居住している
  - 機器を常に良好な状態で維持管理できる
  - 市税の滞納がない
- 詳しくは、市ホームページをご覧ください。

**問合せ** 環境衛生課 ☎72-9857

## 令和5年度低所得の子育て世帯へ生活支援特別給付金を支給

令和5年3月31日時点で18歳未満の児童(障害児の場合20歳未満)を養育する父母などで、食費などの物価高騰の影響を受けている以下の世帯の人に、給付金を支給します。

- 対象**／
- 児童扶養手当水準まで収入が減少したひとり親世帯
  - 令和5年1月1日以降の収入が急変し、住民税非課税相当の収入となった世帯



**申請締切**／令和6年2月29日(木)  
 詳しくはお問い合わせいただくか、市ホームページをご確認ください。 ▲市ホームページ  
 ※令和5年3月分児童扶養手当受給者、令和4年度低所得の子育て世帯生活支援特別給付金(その他世帯)受給者には給付済みです。

**問合せ** 子育て支援課 ☎72-9864

## お知らせ

### 市民アンケートを実施します

市民の皆さんの生活環境の改善や将来に向けたより良いまちづくりに活かしていくため、アンケート調査を実施します。対象者のご自宅にアンケート用紙が届きますので、期限内の回答にご協力をお願いします。

**対象**／市内在住の18歳以上の人から無作為抽出で選んだ2,000人

**調査期間**／6月28日(水)～7月14日(金) ※当日消印有効

**回答方法**／アンケート用紙をご記入のうえ、同封の返信用封筒にて返送、またはアンケート用紙内QRコードからWEBにて回答してください。

**問合せ** 企画財政課 ☎72-9873

## 募集

### 市民後見人養成研修受講者募集

『市民後見人』は、認知症や精神障がいなどで判断能力が十分でない人の生活を、市民目線から支援する活動の担い手です。身近な地域の支援者として活動していただける人の参加をお待ちしています。

- 集合学習  
**とき**／10月6日(金)、11月13日(月)、12月21日(木)、令和6年1月26日(金)  
**ところ**／伊豆の国市韮山福祉・保健センター(伊豆の国市四日町302-1)

- Youtubeによる在宅実習  
 ○体験学習  
**とき**／10月6日(金)～令和6年1月26日(金)の期間内  
**内容**／市民後見人として活動するうえで必要な知識や技術を学びます。

**参加費**／無料  
**申込み**／8月10日(木)までに電話またはQRコードからお申し込みください。  
 ※受講希望者には、個別に事前説明を行ないます。 ▲申込みフォーム



**問合せ・申込み** 社会福祉課福祉相談センター ☎72-3202

## 申請・手続き

### 特定小型原動機付自転車のナンバープレート交付開始

7月1日の道路交通法の一部改正により、新たに特定小型原動機付自転車(電動キックボード)の車両区分ができました。このことに伴い、ナンバープレートの交付を開始します。

- 交付開始日**／7月3日(月)～  
**交付要件**／以下のすべてを満たしているもの
- 定格出力が0.60kw以下
  - 長さ1.9m以下、幅0.6m以下
  - 最高速度が20km毎時以下

**申請方法**／原動機付自転車の手続きと変わりませんが、税務課窓口へ上記要件を満たしていることがわかる書類を持参してください。  
 ※要件を満たしている場合、ナンバープレートの装着が必須です。

**問合せ** 税務課 ☎72-9854

## 伊豆市役所からの お知らせ

市役所へのお問い合わせは、原則平日8時30分から17時15分まで(年末年始を除く)。伊豆市の市外局番は0558。

○伊豆市情報メール  
 イベント・災害情報など発信中。  
 いざという時のためにも今から登録!

伊豆市情報メール

○伊豆市公式SNS  
 Facebook,Instagram,Twitter,LINE  
 やってます。  
 いいねやフォロー、お願いします!

伊豆市公式SNS

## 開催

### 修善寺図書館でベビータ임開催

毎月第2水曜日を『ベビータ임』とし、月替わりでお子さんと一緒に楽しめる時間を提供しています。

**とき**／8月9日(水) ベビー手話  
 9月13日(水) リトミック(音楽と触れ合いながら、社会的な基礎能力の発達を促す教育)

10月11日(水) リフレッシュ体操  
 11月8日(水) ベビーマッサージ  
 各日10時～おはなし会  
 10時30分～ベビータ임  
 11時～フリータイム(情報交換・交流)

**ところ**／生きいきプラザ視聴覚室(修善寺図書館内)  
**対象**／0歳～3歳のお子さんと保護者  
**申込み**／不要

※開催日が変更になる場合があります。

**問合せ・申込み** 修善寺図書館 ☎72-9868



## 伊豆市わさびセミナー開催

江戸時代から続く伊豆市のわさび生産について、深く知りたい人向けのセミナーです。

- とき**／① 8月5日(土) わさび田見学と収穫体験  
 ② 9月16日(土) 座学による勉強会  
 ③ 10月21日(土) 生わさびを使った新しい料理づくり体験

各日10時30分～12時

- ところ(予定)**／① 筏場のわさび田  
 ② 市役所本庁別館会議室  
 ③ 中伊豆ふれあいプラザ

**対象**／市民または伊豆市のわさびに関心の高い人  
**申込み**／電話または右のQRコードから、7月31日(月)までにお申し込みください。



**問合せ・申込み** 農林水産課 ☎72-9892 ▲申込みフォーム

## みんなのグリーンウォーク&ヨガ in土肥開催

清掃活動やヨガ、スポーツゲームなど、どなたでも楽しめるイベントを開催します。海の風と波の音に癒されながら、体を動かしましょう。 ▲市ホームページ



**とき**／7月16日(日)  
**ところ**／土肥屋形海岸  
**内容**／9時15分～10時15分 ビーチクリーン  
 10時15分～11時15分 ヨガ、スポーツゲーム  
**参加費**／無料(ワンドリンク・おみやげ付)  
**駐車場**／土肥集学校(旧土肥小学校)  
 ※申し込み不要

**問合せ・申込み** 社会教育課 ☎83-5477

## 夏休みこども手話教室開催

手話は、手を使って話す『ことば』です。ゲームや手話歌を交えながら手話を楽しく学べます。

- とき**／① 7月26日(水) ② 8月4日(金)  
 各日10時～12時

**ところ**／生きいきプラザ  
**持ち物**／飲み物、筆記用具

**参加費**／無料 ▲申込みフォーム  
**対象**／市内小学生20人(親子での参加可)  
**申込み方法**／電話またはQRコードからお申し込みください。



**申込み期限**／7月20日(木)まで

**問合せ・申込み** 社会福祉課 ☎72-9863

**開催** 自衛官採用制度説明会開催

自衛官になるための入隊試験や入隊してからの訓練、生活などを分かりやすく説明します。

とき／①7月25日(火)

②8月2日(水)

③8月6日(日)

各日13時～17時

ところ／①土肥支所 4階 読書室

②③生きいきプラザ 1階 第2会議室

詳しくは、お問い合わせください。

**問合せ** 自衛隊三島募集案内所 ☎055-989-9111



**募集** 海上保安庁採用試験

海上保安庁では、海上保安学校および海上保安大学校の採用試験を実施します。

**【海上保安学校】**

受験申込期間(インターネットのみ)／

7月18日(火)～7月27日(木)

第1試験日／9月24日(日)

**【海上保安大学校】**

受験申込期間(インターネットのみ)／

8月24日(木)～9月4日(月)

第1試験日／10月28日(土)・29日(日)

詳しくは、人事院ホームページ(国家公務員試験採用情報ナビ)から『海上保安学校学生採用試験』または『海上保安大学校学生採用試験』をご覧ください。

**問合せ** 海上保安庁第三管区海上保安本部人事課 ☎045-211-1118



**お知らせ** 伊豆半島ジオ検定(3級)

楽しみながら伊豆のことを学べる人気のご当地検定です。どなたでも無料で受検できるので、この機会にチャレンジしてみませんか。

受検期間／7月14日(金)～8月31日(木)

受検方法／

○伊豆半島ジオパークのホームページ、または市観光商工課の窓口で問題と解答用紙を入手し、記入済の解答用紙と返信用封筒を、(一社)美しい伊豆創造センタージオパーク推進部へ郵送。(オンライン受検者は不要)

○ホームページより解答フォームに入力。

詳しくは、伊豆半島ジオパークホームページをご覧ください。

**問合せ** (一社)美しい伊豆創造センター ☎72-0520



▲伊豆半島ジオパークホームページ

**開催** 普通救命講習Iを開催

主に成人に対する心肺蘇生法、AEDの取り扱いや止血法に関する講習を行ないます。

とき／①7月30日(日) ②8月13日(日)

各日9時～12時

ところ／①田方北消防署 2階 会議室

(田方郡函南町仁田394-1)

②田方南消防署 2階 研修室

(伊豆市日向51-1)

内容／AEDを使用した心肺蘇生法、止血法など

参加費／無料

対象／伊豆市・伊豆の国市・函南町・沼津市・清水町・伊東市・東伊豆町に在住・在勤・在学の中学生以上の人  
定員／20人

申込み／実施日の1カ月前から講習3日前までに、電話でお申し込みください。

**問合せ・申込み**

①田方北消防署 ☎055-978-0119

②田方南消防署 ☎0558-74-0119

社会を明るくする運動

—7月は推進強調月間です—

市では、犯罪や非行の防止と罪を犯した人たちの更生について理解を深め、犯罪や非行のない社会を築くため、本運動を推進しています。

期間／7月1日(土)～31日(月)

スローガン／

～犯罪や非行を防止し、立ち直りを支える地域のチカラ～  
目標／

○犯罪や非行を防止し、安全で安心して暮らすことができる明るい地域社会を築くための取り組みを進めよう

○犯罪や非行をした人たちの立ち直りを支えよう

**問合せ** 社会福祉課 ☎72-9862



**開催** サイクルスポーツセンター 子ども入場無料

3日間限定で子ども入場無料デーを開催します。

とき／7月15日(土)～17日(月・祝)

ところ／自転車の国サイクルスポーツセンター

対象／市内在住の4歳～小学6年生

来場特典／子ども優待カードプレゼント

※市内在住を確認するため、大人の同伴が条件となります。

※保護者・付き添いの人は、免許証などの住所が確認できるものを提示してください。

詳しくは、自転車の国サイクルスポーツセンターホームページをご覧ください。

**問合せ** 自転車の国 サイクルスポーツセンター ☎0558-79-0001



使用済みインクカートリッジ回収

資源の有効活用と環境保全のため、市役所本庁正面玄関付近に、使用済みインクカートリッジの回収BOXを設置しています。積極的な持ち込みのご協力をお願いします。

家電量販店でも回収を行なっています。

**問合せ** 環境衛生課 ☎72-9857

家電4品目有料回収を開始

家電4品目を処理する場合、指定取引先や購入先に持ち込むか、市の一般廃棄物運搬許可業者に依頼し処理する方法が基本でしたが、7月から協力企業による有料での自宅からの回収が可能になります。

回収物／テレビ、冷蔵庫、洗濯機、エアコン

申込み／リネットジャパンのホームページから

申込みに関する問合せ／

SGムービング(株) 0570-056-006

※詳しくは、市ホームページを

ご確認ください。

▲市ホームページ



**問合せ** 環境衛生課 ☎72-9857

検診まるわかりガイドの訂正

診察日時に誤りがありました。

**【18ページ『骨密度検診』】**

南雲整形外科クリニックの診察日時

(正)月、火、水、金 午前8時～12時30分

午後3時～8時

第1.3.5土曜日 午前8時～12時30分

(誤)第1.3.5土曜日 午前8時～12時

**問合せ** 健康長寿課 ☎72-9861

青少年の非行・被害防止 啓発運動を実施

7月1日(土)～31日(月)の『青少年の非行・被害防止強調月間』に合わせ、健全育成に取り組む団体や伊豆総合高校生徒会などが、通勤者・通学者へ呼び掛けを行ないます。

とき／7月12日(水) 7時～7時55分

ところ／修善寺駅構内および周辺

内容／伊豆総合高校生と協力し作成した啓発品(ポケットティッシュ)の配布と呼び掛け。

**問合せ** 社会教育課 ☎83-5476

**サマージャンボ7億円**  
(1等5億円・前後賞各1億円合わせて)  
**サマージャンボミニ3,000万円**  
(1等2千万円・前後賞各5百万円合わせて)  
 この宝くじの収益金は市町村の明るく住みよいまちづくりに使われます。  
**7月4日 2種類同時発売!** 発売期間 7/4 00~8/4 00  
抽せん日 8/18 00  
 クーちゃん 公益財団法人静岡県市町村振興協会 各1枚 300円

**お知らせ バス車内事故防止キャンペーン**

走行中のバス車内での事故を防止するため、7月1日(土)~31日(月)の期間、『バス車内事故防止キャンペーン』を実施しています。

- 走行中は、以下の点に注意してバスを利用しましょう。
- バスを降りるときは、バスが停留所に着いて扉が開いてから席を立ちましょう。
- 満席により立っている場合は、手すりや吊革にしっかりつかまりましょう。

**問合せ**  
 中部運輸局 静岡運輸支局 静岡県バス協会  
 ☎054-255-9281

広報紙で振り返る  
**伊豆市の20年**

伊豆市は、令和6年に市制20周年を迎えます。過去の広報紙から20年を振り返ります。

平成16年(2004年)7月号

**西伊豆パイパス無料化**



土肥の玄関口「西伊豆パイパス(船原トンネル)」が平成16年7月1日から無料開放となりました。これにより、市内のアクセスは一段と良くなり、市民の皆さんや伊豆市へ観光に訪れる人にとって、念願の無料化となりました。

**お知らせ 省エネ設備の導入費用を補助します**

県では、中小企業などの脱炭素化に向けて省エネ設備などの導入を支援しています。

**補助額**／経費の1/3以内(上限:200万円、下限:20万円) ※+α(追加要件あり)

**対象者**／県内に事業所を有する法人、個人事業主  
**対象事業**／CO2排出量を5%以上削減できる設備の更新

**申請期間**／12月8日(金)まで  
 詳しくは、一般社団法人静岡環境資源協会ホームページをご覧ください。

**問合せ・申込み**  
 (一社)静岡県環境資源協会 ☎054-270-6165

**募集 第10回 あいのうた**

一出会いから子育てまでの短歌コンテスト

静岡県では、子育てのエピソードや恋人との出会い、家族への想いなどを詠んだ短歌を募集します。

**募集締切**／7月31日(月)まで ※当日消印有効  
**募集部門**／一般の部、ジュニアの部  
**審査員(選者)**／<sup>たわら まち</sup> 俵 万智氏(歌人)、<sup>たなか あきよし</sup> 田中 草義氏(歌人)  
**応募方法**／専用ホームページの応募フォームから、または専用ホームページから応募用紙をダウンロードし、郵送・FAXにてお申し込みください。

詳細はお問い合わせいただくか、専用ホームページをご覧ください。

**問合せ・申込み**  
 あいのうた事務局 ☎054-298-9322  
 FAX: 054-247-8115



▲専用ホームページ

**お知らせ 全国安全週間**

7月1日(土)~7日(金)は、全国安全週間です。

県内では近年、労働災害が増加しています。昨年は4,547人が労働災害を被り、このうち30人の尊い命が失われています。この機会に、労働災害防止の重要性について認識を深め、すべての人が安全に働ける職場を目指しましょう。

**スローガン**  
 ~高める意識と安全行動 築こうみんなのゼロ災職場~

**問合せ**  
 静岡労働局 労働基準部安全課  
 ☎054-254-6314

**開催 消費税インボイス制度説明会**

インボイス制度の概要や登録申請の方法などの説明会を開催します。

説明会後には、希望者に登録要否相談会を開催します(個別に約30分)。

**とき**／7月24日(月)、8月23日(水)、  
 9月22日(金)、9月29日(金)  
 各日 午前の部 9時~12時  
 午後の部 13時~16時

※午後の部は、消費税の仕組みから知りたい人向けの内容です。

**ところ**／三島税務署 別館 会議室  
 (三島市文教町一丁目4-33)

**申込み**／電話でお申し込みください。  
 ※定員超過の場合は、別日のご案内となります。

**問合せ・申込み**  
 三島税務署 法人課税第一部門  
 ☎055-987-6942

**開催 司法書士による無料相談会**

終活に関すること、相続の手続き、遺言状の作成、成年後見制度、身近な金銭トラブルなどの相談に応じます。

**とき**／7月11日(火)9時30分~11時30分  
 毎月第2火曜日に開催しています。

**ところ**／伊豆市役所土肥支所(伊豆市土肥670-2)  
**申込み**／電話でお申し込みください。

**問合せ・申込み**  
 伊豆市社会福祉協議会 ☎83-3013

**開催 企業による自由研究体験講座を開催します**

静岡県東部地域の企業で実施する『自由研究体験講座』を開催します。身近な地域でどんな仕事があるのかを学び、体験できるチャンスです。

**とき**／7月22日(土)~8月20日(日)  
**ところ**／県東部地域の各企業

**対象**／県東部地域に住む小学生(3~6年生)

詳しくは、静岡県東部地域局ホームページをご覧ください。

**問合せ** 静岡県東部地域局  
 ☎055-920-2063



▲静岡県東部地域局ホームページ

**募集 県立工科短期大学校 推薦入試の実施**

一令和6年度入学生募集一

ものづくりに対応できる技術者を育成する工科短期大学校の推薦入試を、以下のとおり実施します。

**出願期間**／9月20日(水)~10月4日(水)  
**試験日**／10月14日(土)  
**試験科目**／面接  
**試験会場**／静岡キャンパス(静岡市清水区楠160)  
**募集人員**／

- 沼津キャンパス  
 機械生産、電子情報、情報 各科15人
- 静岡キャンパス  
 機械制御 22人、電気 15人、建築設備 15人

**受験料・学費など**／  
 受験料 18,000円  
 入学金 84,600円  
 授業料 234,600円  
 詳しくは、静岡県立工科短期大学のホームページをご覧ください。

**問合せ**  
 沼津キャンパス教務課 ☎055-925-1073



**開催 ひとり親家庭のための出張個別相談会**

職業紹介や求職登録、弁護士への養育費に関することなど、ご相談ください。

**とき**／8月9日(水)9時30分~16時(1人30分)

**ところ**／東伊豆町役場 1階 研修室  
 (東伊豆町稲取3354)

**参加費**／無料(託児あり;要予約・無料)

**対象**／ひとり親家庭の人、お子さんがいて離婚を考えている人

**定員**／10人(先着順)  
**申込み**／電話でお申し込みください。

※予約優先・当日受付可

**問合せ・申込み**  
 ひとり親サポートセンター  
 ☎054-254-1191





## 各種相談

相談種類	とき	ところ	予約	問合せ
① 無料法律相談	23日(水) 10時~12時	生きいきプラザ	要予約	市民課 ☎72-9858
② 行政相談	8日(火) 9時~12時	市民相談室	要予約	市民課 ☎72-9858
③ 職業相談	平日 9時30分~17時	伊豆市地域職業相談室(柏久保)	不要	伊豆市地域職業相談室 ☎74-3075
④ 消費者相談(随時受付)	平日 8時30分~17時15分 第2木曜日 8時30分~19時 ※消費生活相談員駐在 火・水・木・金曜日 9時~17時15分 第2木曜日 10時45分~19時	市民課	不要	市民課(伊豆市消費生活センター) ☎72-9858
⑤ 障がい者福祉相談	28日(月) 13時30分~15時	生きいきプラザ	不要	社会福祉課 ☎72-9863
⑥ 人権相談	8日(火) 14時~16時	生きいきプラザ 土肥支所	要予約	社会福祉課 ☎72-9862

- ① 相続・離婚・交通事故などの相談に顧問弁護士が応じます。お1人様1回限りです。
- ② 行政に関する苦情や要望、問い合わせなどを聞き解決を図ります。
- ③ ハローワーク三島が伊豆市と共同運営する職業相談窓口です。
- ④ 契約トラブル、身に覚えのない請求などの相談に、専門の消費生活相談員が応じます。
- ⑤ 障がいに関する相談に当番事業所が応じます。
- ⑥ 家庭内や地域での困りごと、不当な差別やいじめなどの相談に応じます。

## 納期限

項目	期限
上下水道料金(修善寺)、温泉料金	25日
市県民税(2期)、市営住宅・駐車料金(8月)、国民健康保険税(2期)、介護保険料(3期)、後期高齢者医療保険料(1期)、軽自動車税(随3期)	31日



## 人口推移

人口	男	13,773人	
	女	14,830人	
合計	28,603人		
世帯数	13,503世帯		
転入数	153人	転出数	64人
出生数	8人	死亡数	40人
その他(増)	3人	その他(減)	3人
増	164人	減	107人

(令和5年6月1日現在)

## 大仁警察署管内 犯罪発生状況

犯罪名	件数
刑法犯	133(+34)
窃盗犯	76(+27)
うち空き巣	2(-3)
うち自転車窃盗	12(+2)
特殊詐欺	1(-7) 150万円(-951万円)
サギ電話	100(+57)

(令和5年5月30日現在)



▲大仁警察署ホームページ



1	火	●離乳食教室(生きいきプラザ)	18	金	●3歳児健診(生きいきプラザ)
2	水		19	土	
3	木	●特定健診、がん検診(中伊豆温泉病院) 延長	20	日	
4	金	●特定健診、がん検診(中伊豆温泉病院)	21	月	●図書館休館日(市内図書館)
5	土		22	火	●健康相談・フッ化物塗布(生きいきプラザ) ●まちの保健室(生きいきプラザ)
6	日		23	水	●健康相談・フッ化物塗布(土肥支所)
7	月	●2歳児健診・フッ化物塗布(生きいきプラザ) ●図書館休館日(市内図書館)	24	木	延長
8	火		25	金	●健康相談・フッ化物塗布(中伊豆ふれあいプラザ) ●修善寺図書館休館日(館内整理日)
9	水		26	土	●マイナンバーカード臨時交付窓口開設
10	木	延長	27	日	
11	金・祝		28	月	●図書館休館日(市内図書館)
12	土		29	火	
13	日		30	水	
14	月	●図書館休館日(市内図書館)	31	木	延長
15	火				
16	水				
17	木	●まちの保健室(天城湯ヶ島支所) 延長			

人: 市民課・税務課窓口延長(本庁) 延長: 修善寺図書館開館延長

## 休日当番医

※緊急の場合は119

日	医療機関	所在地	電話番号
6(日)	紀平クリニック	伊豆市柏久保	☎0558(72)5521
11(金・祝)	エムオーイー 奥熱海クリニック	伊豆の国市浮橋	☎0558(79)1100
13(日)	今野医院	伊豆市八幡	☎0558(75)7050
20(日)	大仁クリニック	伊豆の国市大仁	☎0558(76)2556
27(日)	西脇内科	伊豆の国市大仁	☎0558(76)3712

365日24時間 2次救急指定病院  
伊豆赤十字病院(小立野) ☎0558(72)2148  
※夜間・時間外の受診については事前に電話でご相談ください。

休日当番医は田方医師会のホームページに掲載されています。



## 公共施設休業日

施設名	日程
市役所	土・日・祝日
図書館	月曜日 (修善寺図書館は第4金曜日も休館)
伊豆市リサイクルセンター	土(11時~)・日・祝日
クリーンセンターいず	土(12時~)・日
中伊豆室内温水プール	月曜日
イズシカ問屋	土・日・祝日
湯の国会館	第2・第4水曜日(祝日の場合は営業)
伊豆市資料館	木曜日
修善寺 虹の郷	22日、29日、30日、31日
白岩の湯	8月1日~12月中旬(予定) (改築工事のため)

ファミリー・サポート・センター『まかせて会員』募集中！  
～少しのサポートで助かる子育て～

ファミリー・サポート・センターとは？

子育て中の方が、仕事や急用などで子どもの世話ができないときに、『まかせて会員』の人がサポートをする、地域における会員相互の子育て支援の仕組みです。空いた時間に地域で活動していただける人は、ぜひお申し込みください！

対象

市民  
※性別、年齢、資格、経験は問いませんが、活動するにあたり必要な講習を受けていただきます。

申込み

市ホームページまたは子育て支援課で申込書を取得し、郵送または持参

支援内容

- こども園・保育園の送り迎え
- こども園・保育園の開始前・終了後の一時預かり
- 学校の放課後、放課後児童クラブの終了後の一時預かりなど

報酬

1時間 600円～700円程度 ※時間、曜日による  
1時間から活動可能です。



▲市ホームページ

問合せ・申込み

子育て支援課 家庭児童相談室  
☎72-9870



のもと さほ  
野本 紗帆ちゃん  
(年川)



すずき まこと  
鈴木 誠人ちゃん  
(湍ヶ島)



くりやま えり  
栗山 恵莉ちゃん  
(土肥)

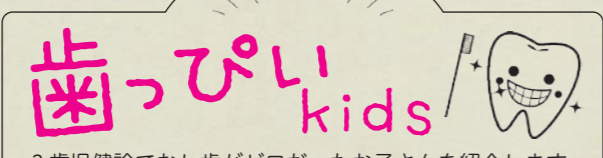

3歳児健診でむし歯がゼロだったお子さんを紹介します。

問合せ 子育て支援課 ☎0558(72)9850



すずき あゆむ  
鈴木 歩睦ちゃん  
(八木沢)



さかい みく  
酒井 実来ちゃん  
(土肥)



もりつむぎ  
森 紬ちゃん  
(土肥)

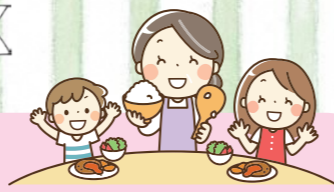

乳歯と永久歯について

3歳頃は、乳歯が生えそろう、噛む力も育ってきます。歯ごたえのあるものをゆっくり噛んで食べることで、あごの成長や永久歯の歯並びにも良い影響を与えます。

遊びにきてね！子育て支援センター

「遊べる場所がない」「子育てのことを相談したい」など気軽にお越しください。皆さんの子育てを応援します！

支援センター名称 (実施場所)	実施時間
のびのび広場 (修善寺保育園)	9時～15時
わんぱく広場 (修善寺東こども園)	9時30分～11時30分
すいすい (認定こども園あゆのさと)	9時～15時
にこにこフロア (土肥こども園)	9時～11時30分
いないいないばあ (あまぎ認定こども園)	9時30分～15時
ちびっこサロンわらば (原保子育て支援センター)	9時30分～14時30分
ひよこくらぶ (なかいず認定こども園)	9時～12時 13時～15時
あいあいキッズ (天城湯ヶ島支所)	9時～15時30分 第2・4土曜日 10時30分～15時30分

園庭開放

実施場所	実施日	実施時間
熊坂こども園	毎週水曜日	9時30分～11時30分

「伊豆市子育てモバイル」を活用していますか？各支援センターの情報や伊豆市の子育て情報を掲載しています。QRコードからぜひ登録してください！



▲登録はこちらから

子育て支援課からの お知らせ

児童扶養手当支払いのお知らせ 児童扶養手当7月定時支払い(令和5年5月～6月分)は7月11日(火)に指定の口座に振り込みます。

伊豆市で子育て中の家族によるエピソードリレー  
Very Happy 子育てスマイルシェア vol.69

とくろさん家族



わたなべ 渡邊さん家族 (八幡地区)  
たつや 辰也パパ  
ゆきこ 由起子ママ  
あおい 葵衣ちゃん (4歳)  
しんま 豊真くん (2歳)

お気に入りのお花かんむり



愛犬さくらと一緒に



伊豆市が好きです！

沼津市出身の主人が「自然豊かで空気おいしい」「ここなら子育てが楽しそう」と伊豆市を好きになってくれたので、里帰り出産を機に戻ってきました。祖父母や昔からの友人、子どもを通じて出会ったママ友やパパ友、いつも優しいご近所さんのおかげで、不安だった子育てを楽しんでいます。

子どもたちは、六仙の里へお弁当を持ってプチ遠足に行くのが大好きで、青空の下でお弁当を食べながら、満面の笑顔で「美味しい」と言ってくれます。

伊豆の美味しい空気をたくさん吸って、元気にたくましく育ててほしいです。(由起子ママ)

仲良しさん♪



さいとうめぐみ  
NEXT ▶ 齊藤 愛さんにバトンタッチ

中伊豆の体験ツアー  
豆腐作り、わさび加工、  
ワイナリー工場見学などをよくばり体験

開催日 **7月29日(土)**  
参加者募集！

私たちがどれほど“素晴らしい所”に住んでいるのか、ご存じですか？  
地元の“良さ”を再発見できる『伊豆市の魅力再発見モニターツアー』を開催します！

**コース** ※雨天決行・荒天中止 【凡例】⇒バス  
01 修善寺総合会館（9時発）⇒02 季多楽（豆腐作り体験）⇒03 わさび大見屋本店（わさび漬け加工体験）⇒04 季多楽（昼食）⇒05 中伊豆ワイナリー（工場見学・試飲など）⇒06 修善寺総合会館（16時30分着）

- みどころ**
- ・手作りした豆腐は、その場で食べることができます。
  - ・手作りのわさび漬けは、お土産にも最適です。
  - ・家族みんなで楽しめる体験が盛りだくさんです。



▲大見豆腐



▲わさび漬け加工体験

**注意事項**

- ※モニターツアーとしての開催のため、参加費は保険料の**500円(税込)**のみです。当日お支払ください。
- ※昼食は『季多楽』でお弁当をお召し上がりいただきます（別途**500円(税込)**を受付時にいただきます）。
- ※募集期間は**7月3日(月)から7月18日(火)15時まで**です。
- ※下記QRコードまたは電話でお申し込みください。
- ※定員は先着30人（最少催行人員10人）。QRコードからの申し込みを優先します。
- ※発熱などの風邪の症状が見られた場合、参加はご遠慮ください。
- この場合、（一社）伊豆市産業振興協議会までキャンセルのご連絡をお願いします。
- ※参加者には、後日案内メール（または案内ハガキ）を送付します。当日受け付け時にご提示ください。

ツアー詳細はこちら



▲伊豆市産業振興協議会HP

お申し込みはこちら



▲申込みフォーム

**今後のスケジュール**

- ③令和5年11月11日(土) 夜のライトアップスポットツアー～修善寺虹の郷・竹林の小径～
- ④令和6年2月3日(土) 冬に満開の土肥桜と御朱印めぐり、駿河湾フェリーで富士を眺めて

**問合せ** 一般社団法人伊豆市産業振興協議会 TEL：0558-72-7007 8時30分～17時15分（土日祝日を除く）

Izu You Connector 紹介 69

伊豆市が誇る里山の文化や風景を残し  
『誰かにとつてのふるさと』にしたい

旅行関係の会社に勤務していた際に、伊豆市と西伊豆地区を担当。その後、地域おこし協力隊として伊豆市に移住した佐藤亜弥さん。

協力隊としてのミッションは『地域振興』。地域住民との畑仕事から地域づくり協議会への参加、ラジオ番組出演など、さまざまな活動を行なっています。

また、失われつつある里山の文化を残すため、仲間たちと会社を立ち上げ、荒廃農地、空き家などさまざまな問題を解決に繋げるイベントを企画し、都心部からの関係人口を創出しています。「イベントや企画を通して、『誰かにとつてのふるさと』をつくらせていきたい」と展望を語ってくれました。

**地域おこし協力隊**

佐藤 亜弥さん  
SATO AYA



▲ 田植えイベントや自然環境がテーマの映画を上映

**Izu You Connector とは**

伊豆市 (Izu) と移住希望者 (You)をつなぐ (Connect) 先輩移住者チーム。伊豆市への移住・定住を目的に、移住希望者や移住者に対しリアルな暮らしの情報発信、相談を行ないます。

