

修善寺東こども園 田植え体験

元気に育て!

広報

伊豆

IZU
PUBLIC
INFORMATION

6

2023
No.231

1 ハザードマップで危険度を確認

ハザードマップは、自然災害が発生した時に、どの地域にどのくらい被害の可能性があるかを地図上で色分けしています。土砂災害の危険度や洪水・津波の浸水想定を確認し、右のページに記入しておきましょう。



土砂災害ハザードマップの見方

特別警戒区域 (レッドゾーン)	警戒区域 (イエローゾーン)	区域外 (色なし)
土砂災害が発生した際、建築物が壊れて住民に危害が生じる恐れがある区域です。	土砂災害が発生した際、住民に危害が生じる恐れがある区域です。	警戒区域外ですが、土砂災害に遭う可能性があるため注意しましょう。

ハザードマップの確認方法



▲危機管理課窓口でも配布しています。

2 避難先を決めておく

いざというときは、避難所や親戚宅などへの避難が基本です。ハザードマップで自宅や周辺の危険度を確認し、どこに・どのように避難するのかを家族で話し合い、右のページに記入しておきましょう。

避難先情報

市ホームページで確認



▲地域ごとの避難先を掲載しています。

避難先の候補

指定の避難所	親戚・友人宅	自宅待機
市が指定する避難所や地区の避難場所を確認しておきましょう。	親戚・友人宅も避難先の候補の一つです。避難することができるか連絡しておきましょう。	土砂災害の危険がない場合は、自宅待機も手段の一つになります。 ※浸水被害にも注意しましょう。

『伊豆市向こう三軒両隣作戦』



避難をするときは、ご近所や友人・知人と声を掛け合い、風雨が強くなる前や明るいうちに、早めの避難を心掛けましょう。

3 伊豆市情報メールで防災情報を確認

防災情報などをメールで受け取ることができます。登録方法は、右のQRコードからご確認ください。

また、危機管理課窓口でも登録の案内を行なっています。

防災情報



話し合いの結果は、家族でいつでも確認できるように、右の『避難行動チェック表』を切り取り、冷蔵庫などの家庭の目立つ場所に張り出しましょう。

大雨・台風のいざという時、どう動く？

避難行動チェック表

問合せ 危機管理課 ☎0558(72)9867



1 あなたの自宅は安全ですか？

ハザードマップで自宅の危険度や浸水想定を確認し、記入しておきましょう。

自宅の危険度		
特別警戒区域	警戒区域	区域外

予想される浸水の危険は？	
最大規模	計画規模
m	m

2 どこに逃げますか？

自宅が安全な場合は自宅待機も手段です

避難先を確認して記入しておきましょう。

自宅からの避難先はどこですか？		
避難所	親戚・友人宅	自宅待機

避難の方法は？	
徒歩	車

避難にかかる時間は？		
10分以内	20分以内	30分以内

3 あなたはいつ、何をしますか？

市が発令する警戒レベルの段階ごとに、『いつ、何をするか』を確認しておきましょう。

警戒レベル	避難情報(いつ)	何をするか
レベル1	早期注意情報	<input type="checkbox"/> テレビ、ラジオで天気予報を確認する <input type="checkbox"/> 非常持ち出し袋や備蓄品を確認しておく
レベル2	大雨・洪水・高潮注意報	<input type="checkbox"/> 台風(大雨)情報を確認する <input type="checkbox"/> 家族や知人と避難場所の確認を行なう
レベル3	高齢者等避難	<input type="checkbox"/> 情報メールや同報無線で避難所の開設状況を確認する <input type="checkbox"/> 避難に時間のかかる人は早めの避難を開始する
レベル4	避難指示	<input type="checkbox"/> 避難場所に避難する
レベル5	緊急安全確保	<input type="checkbox"/> 命を守る行動をする

警戒レベル4までに全員避難!

4 『いざという時』どうしますか？

家族で『いざという時』の連絡手段・集合場所を決めておきましょう。

連絡手段は？		
携帯電話	固定電話	災害用伝言ダイヤル171

集合場所は？			
避難所	親戚・友人宅	自宅	その他 ()

知って実践

『げんきプロジェクト』

問合せ 健康長寿課 ☎ 0558 (72) 9861



市は、こころも身体も健康なまちづくりを目指しています。

知って



伊豆市は、『糖尿病』や『高血圧症』が重症化し、『脳血管疾患』で要介護状態になる人や、『腎不全』で透析になる人が県内の他の市町と比べて多い現状があります。

その背景には、『メタボリックシンドローム』『高血圧症』『糖尿病』『喫煙習慣』といった生活習慣病があります。

高血圧症

男女ともに県内上位

そこで市では、『げんきプロジェクト』を立ち上げ、『減塩』の“げ”、『運動』の“ん”、『禁煙』の“き”の3本柱を推進し、健康なまちづくりを目指しています。

実践

みなさん一人ひとりができること

減塩

- ◎調味料は、かけるよりつける
- ◎腹八分目を心掛ける（減塩料理も食べ過ぎると塩分の取り過ぎになります）
- ◎汁物は、1日1杯

運動

- ◎いつもより10分多く体を動かす
- ◎いつもより速く、大股で歩く
- ◎あえて階段や坂道を選ぶ

禁煙

- ◎身近な人に禁煙してもらう
- ◎たばこを吸いたくなったら気分転換をする
- ◎たばこを吸う本数を減らす

実践に おすすめ!

『いずし健康マイレージ』を始めよう!

健康的な活動をし、その内容を申告するだけで特典をゲットすることができます。

参加方法はとっても簡単! “ためる、もらう、つかう!”の3ステップ

『ためる』 目標は1つでもOK、毎日できなくてもOK

- ①マイレージカードを、ホームページからダウンロードまたは健康長寿課・各支所で取得し、目標を立てる
(例) 体重を2キロ落とす・筋肉をつける
- ②目標達成のために、具体的に取り組む事を決める
(例) 減塩の『げ』: 食事を腹八分目にする
運動の『ん』: 1日30分運動する
禁煙の『き』: タバコを吸わない
- ③取り組んだ日付をマイレージカードに記入し、ポイントがたまったら健康長寿課に提出する

『もらう』

ふじのくに健康いきいきカードをもらう
『つかう』
ふじのくに健康いきいきカードをマイレージ協力店で提示して特典 get!

更に

年度末に抽選で素敵な商品が当たります!



市ホームページ▶



今年も受けよう! 市の健康診断(健診)

今年も健診とがん検診がスタートします。保健センターなどで受ける集団健診・かかりつけ医で受ける個別健診があります。受けやすい方法で、機会を逃さず受けましょう。

問合せ 健康長寿課 ☎ 0558 (72) 9861



行くシカない

少ない費用で受診できます

受診時間は1時間程度です

集団、個別を選べます

健診

生活習慣病の早期発見と重症化予防のために

健診は、あなたや大切な家族を守る『体の総点検』です。ぜひお受けください!

- 特定健診 (40歳以上/自己負担金 500円)
- 後期高齢者健診 (75歳以上/自己負担金 500円)
- 一般健診 (19~39歳/自己負担金 1,000円)

生活習慣病をより効果的に予防するため、1年に1回は受診して生活習慣を振り返るきっかけにしてください。

がん検診

2人に1人が『がん』になる時代

特に大腸がんは、最近増加傾向にあり40歳代の働き盛りから増え始めます。40歳を過ぎたら大腸がん検診を毎年受けましょう。

40歳以上の人で昨年度、市の大腸がん検診を受けていない人には容器を同封していません。生きいきプラザ2階と各支所に検査キットを準備していますので、ご自由にお持ちください。郵送も可能ですので、健康長寿課までご連絡ください。



早く見つけて早く治す

がんは、知らないうちに発症し、一定の大きさにならないと自覚症状はありません。自覚症状が出たときには、かなり進行している恐れがあります。がん検診は、症状のない早期のがんの発見にとっても有効です。

早期発見のメリット /

- ✓ 治療の期間が短くてすむ
- ✓ 入院や通院日数が少なく、経済的負担が減る
- ✓ 職場の復帰が早くできる

▼ 2023年度健診のお知らせ



▲ご自宅に届く封筒です。中身をご確認ください。

▲健診・検診内容や医療機関、集団健診の日程などが分かるガイドブックです。

まるわかりガイド追加情報のお知らせ

【6ページ】中島病院 健診実施時間 月~金 13時30分~15時30分も実施します。

早期発見(Ⅰ期)と早期発見できなかった場合(Ⅳ期)で、5年後の生存率に大きく差があります。

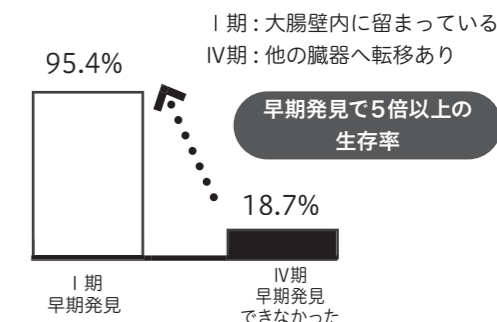

要精密検査と判定された場合は、必ず詳しい検査を受けてください。

環境や福祉に配慮した家にしたい人 /

住宅用再生エネルギー機器設置補助事業

自宅に蓄電池システムを設置する費用を補助します

- 支給額 一律5万円+α (条件あり)
- 対象 自ら居住する住宅に蓄電池システムを設置する人
- 問合せ 環境衛生課 ☎ 72-9857

住宅用V2H充放電設備設置補助事業

電気自動車の充放電設備設置費用を補助します

- 支給額 一律5万円+α (条件あり)
- 対象 自ら居住する住宅に電気自動車充放電設備(V2H)の補助対象物を設置する人
- 問合せ 環境衛生課 ☎ 72-9857

合併浄化槽設置補助事業

下水道区域外の住宅で、合併浄化槽を新しく設置する費用を補助します

- 支給額 5人槽: 33万2千円
7人槽: 41万4千円
10人槽: 54万8千円 (条件あり)
- 対象 合併浄化槽を設置する人または単独浄化槽から切り替えを行なう人
- 問合せ 上下水道課 ☎ 83-3950

介護保険による住宅改修事業

住み慣れた住宅で、無理なく暮らしたい人へ改修費用を補助します

- 支給額 最大18万円 (要介護または要支援認定で条件あり)
- 対象 要介護などの認定を受け、住宅改修を行なう人
- 問合せ 健康長寿課 ☎ 74-0150

新規事業

空き家の処分や解体にお困りの人 /

老朽空家等除却支援事業補助

災害や事件が起きる前に、空き家を処分する費用を補助します

- 支給額 最大50万円 (条件あり)
- 対象 用途地域などと対象地区(温泉区・八幡・青羽根・土肥)に当てはまる空き家(住宅)
- 問合せ 都市計画課 ☎ 83-5206

この事業を活用された人は、固定資産税の一部減免を受けることができます (条件あり)

- 問合せ 税務課 ☎ 72-9852

そのほか、住まいの補助金のメニューが豊富にあります。

各支援・補助金の条件などの詳細は、市ホームページでご確認いただくか、担当窓口までご相談ください。



▲市ホームページ

伊豆市は住まいの 支援・補助金が充実

市では、住まいの支援制度を設けています。令和5年度も、引き続き皆さんの住まいを支援していきます。

災害に備え安全な家にしたい人 /

わが家の耐震診断事業

お住まいの木造住宅が、地震に耐えられるか診断します

- 費用 無料
- 対象 昭和56年5月31日以前に建築された木造住宅
※市で把握済みの物件については、順番にご連絡しています。
- 問合せ 都市計画課 ☎ 83-5206

令和6年度
終了!
お早めに!



令和7年度
終了!
お早めに!

木造住宅耐震補助事業

お住まいの木造住宅が、地震で倒壊しないための工事費用を補助します

- 支給額 1棟: 最大100万円+α (条件あり)
- 対象 昭和56年5月31日以前に建築(着工)された木造住宅
- 問合せ 都市計画課 ☎ 83-5206

ブロック塀等撤去・改善補助事業

自宅などのブロック塀の
撤去・補修工事費用を補助します

- 支給額 撤去: 最大26万6千円 (条件あり)
フェンスなどへの変更: 最大16万6千円 (条件あり)
生垣への変更: 最大33万3千円 (条件あり)
- 対象 避難所や避難地に行く道沿い(私道以外)のブロック塀
※ブロック塀の造り替えはできません
- 問合せ 都市計画課 ☎ 83-5206

狭あい道路拡幅整備補助事業

自宅などの前の道を広げ、緊急車両も入れる
安全な道にするための費用を補助します

- ※広げた部分の道路は市への寄附となります
- 支給額 分筆登記や支障物の撤去などの工事費の内、最大150万円 (条件あり)
- 対象 道路幅4m未満(建築基準法第42条第2項)の道路に接する土地の所有者
- 問合せ 都市計画課 ☎ 83-5206

1 いずっぱこ スプリングフェスタ

4月2日、修善寺駅西口広場で、「いずっぱこスプリングフェスタ」が開催されました。伊豆箱根鉄道主催で、電車と沿線地域の魅力を伝えるイベントとして毎年開催されており、会場ではミニ電車が運行されたほか、実際の車両で、ドアの開け閉めや車内放送などができる体験会も行なわれました。来場者は、沿線のお店やキッチンカーによる伊豆グルメや雑貨の販売、スイーツフェアなどを楽しみました。



▲ミニ電車で楽しむ来場者

2 伊豆市消防団 入退団式を実施

4月2日、修善寺生きいきプラザで、伊豆市消防団入退団式を行ないました。コロナ禍を経て開催した式典には、伊豆市纏会や伊豆市議会議長、総務経済常任委員長などを招きし、新入団員15人（うち女性3人）と、4月から始まった機別別団員制度で入団された消防OB43人への辞令交付を行ないました。入団された皆さんは、これから地域の消防活動でご活躍いただきます。退団された皆さんは、消防団活動にご協力いただきありがとうございます。



▲新入団員宣誓を行なう第9分団 稲村智裕さん

3 市内3中学校 入学式

4月7日、修善寺・天城・中伊豆の3中学校で、入学式が行なわれました。本年度の新入生167人は、3年生になる令和7年度に新中学校に統合することから、新しいデザインの制服で入学式を迎えました。多様性に配慮し、男女ともにスラックスかスカート、ネクタイかリボンを選べる新しい制服から、それぞれのスタイルで参加しました。修善寺中学校の入学式では、新入生一人ひとりの名前が読み上げられ、生徒は大きな声で返事をしていました。



▲新しい制服で迎える入学式（修善寺中学校）

4 弘法忌・湯汲み式

4月21日、修善寺温泉で、弘法大師の霊を慰め温泉に感謝する『湯汲み式』が行なわれました。昨年度までは、新型コロナウイルス感染症の影響で、規模を縮小していましたが、4年ぶりに地元から選ばれた湯汲み娘12人が参加し、お稚児さんなどと温泉街を練り歩きました。途中、弘法大師を祭った神輿も加わり、一行は150人ほどの大行列になり、独鈷の湯公園で神輿の開帳後、温泉への感謝として焼香をしました。



▲独鈷の湯から、湯を受け取る湯汲み娘

5 今年度初の魅力再発見ツアー

4月22日、今年度初の伊豆市の魅力再発見モニターツアーを開催しました。「天城の自然大満喫！シャクナゲと巨木を巡る天城路ハイキング」と題し、参加者が天城を散策しました。滑沢渓谷や太郎杉などの天城の自然と、上の家などの井上靖ゆかりの地をガイドの詳しい解説を聞きながら巡りました。参加者は、天城グリーンガーデンで、ツツジの中で「一番遅く咲く『アマギツツジ』や『ヤマツツジ』を見ながらガイドの説明に耳を傾けました。



▲咲き始めたツツジを鑑賞する参加者

6 春のウォークラリー大会 2023 in 修善寺虹の郷

4月23日、修善寺虹の郷で、スポーツ推進委員会主催の「春のウォークラリー大会2023 in 修善寺虹の郷」を開催しました。体を動かしながら、園内の新緑・草花や施設を楽しむイベントで、3世代の家族や、趣味や部活などの仲間、ペット連れなどのグループ43組158人が参加しました。参加者は、チェックポイントで伊豆市にまつわるクイズや軽スポーツに挑戦しながら、春の景色を楽しみました。



▲家族や友だちとウォークラリーを楽しむ参加者

夏の交通安全県民運動

夏休みが近づき、交通量の増加が予想されます。安全確認の徹底や思いやり運転を心掛け、交通事故防止に努めましょう。

期間／7月11日(火)～20日(木)

スローガン／～安全をつなげて広げて 事故ゼロへ～
運動の重点／

- 子どもと高齢者の交通事故防止
- 二輪車と電動キックボードの安全利用の促進
- 飲酒運転等危険運転の根絶

問合せ 地域づくり課 ☎74-3066

申請・手続き

国保限度額認定証の更新申請

現在交付している『限度額適用・標準負担額減額認定証』の有効期限は、令和5年7月31日です。

8月以降も交付対象となる更新者には、6月下旬に申請書を郵送しますので、必要な人は申請をしてください。

なお、認定証の発行期日は、申請月の1日からです。申請月以前にさかのぼることはできませんのでご注意ください。

問合せ 市民課 ☎72-9856

民間事業者による宅地開発を支援

拠点性の高いエリアなどで使える補助制度により、ゆとりある良好な居住環境の創出を支援しています。

対象地／

- 修善寺駅からおおむね半径1kmの区域
- 土肥小中一貫校、天城小学校および中伊豆小学校周辺における地域生活地区の区域
- 牧之郷地区将来まちづくり構想図においてゾーニングされている区域（緑地ゾーンを除く）
- 市から払い下げを受けた土地の区域

対象事業／新規に造成する事業面積1,000㎡以上の宅地開発

対象者／宅地開発を実施する事業者

補助金額／

- ① 道路および調整池：上限750万円
 - ② ゆとりある区画：50万円/区画 上限750万円
- ※①および②の合計金額：上限1,500万円

問合せ 企画財政課 ☎72-9873

水道水 安心・安全 これからも

—6月1～7日は水道週間—

生活を支える水道の維持と発展は、公衆衛生の向上と生活環境の改善に欠かせません。

市で管理している水道などは、設置から年数が経っているものが多く、毎年少しずつ更新を行なっています。

水道管や水道施設にトラブルが起きたときは、断水などの影響が出る範囲や復旧までに掛かる時間もさまざまです。

利用者の皆さんにはご不便をお掛けしますが、ご協力をお願いします。

問合せ 上下水道課 ☎83-3950

農薬危害防止運動実施中

6～8月は農薬の使用が増える時期です。安全・安心な農産物の生産、農薬使用者や周辺住民の安全確保のため、以下のことを守りましょう。

- ラベルをよく確認し記載事項を守る
- 有効期限の切れた農薬は使用しない
- 無登録農薬の疑いのある資材を使用しない
- 手袋、マスクなどの保護具を必ず着用する
- 土壌くん蒸剤を使用する際は揮散に注意する
- 農薬が周囲に飛散しないよう風向きに注意する
- 住宅地では周辺住民に十分配慮する
- 養蜂が行なわれている地域では事前に農薬使用の情報提供をするなどの対策を行なう
- 農薬は安全な場所に施錠して保管する
- 農薬は他の容器へ移し替えない

問合せ 農林水産課 ☎72-9892

令和5年度区長会の 会長・副会長が決まりました

- 区長会長 ^{てしま たかし} 手嶋 孝 さん (中伊豆区長会長)
- 副会長 ^{つちや りょうこ} 土屋 涼子 さん (修善寺区長会長)
- 副会長 ^{さと うい} 佐藤 裕一 さん (土肥区長会長)
- 副会長 ^{こん かつゆき} 今 勝幸 さん (天城湯ヶ島区長会長)

問合せ 地域づくり課 ☎74-3066

思春期歯科検診がはじまります

生涯を通じた歯科保健対策として、18歳を迎える高校3年生相当の時期に歯科検診を受けることができます。

対象／平成17年4月2日～平成18年4月1日生まれの人
とき／6月1日(木)～令和6年3月末

ところ／市の指定歯科医院

内容／歯科検診、ブラッシング指導(日ごろのお口のケアについてプロの指導が受けられます)

受診方法／歯科医院に予約し、市から送付された『歯科検診票』を持参して受診してください。

問合せ 子育て支援課 ☎72-9850



中伊豆交流センター(白岩の湯) 長期休館のお知らせ

改築工事を行なうため、長期休館します。皆さんにはご不便をお掛けしますが、ご理解いただきますようお願いいたします。

休館期間／8月1日(火)～12月中旬

※状況により休館期間が変更となる場合があります。

問合せ

健康長寿課 ☎72-9860

地籍調査を実施しています

地籍調査は、一筆ごとの土地の所有者、地番、地目を調査し、境界の位置と面積を測量する調査です。

対象となる土地の所有者には、別途案内をお送りします。

令和5年度実施予定／

- 修善寺地区：横瀬の一部
- 土肥地区：八木沢の一部
- 中伊豆地区：徳永の一部

地籍調査による主な効果／

- 土地の境界をめぐるトラブルの未然防止
- 相続や売買の際の登記手続きの簡素化・費用の縮減
- 災害復旧の迅速化

問合せ 用地管理課 ☎83-5210

伊豆市役所からの お知らせ

市役所へのお問い合わせは、原則
平日8時30分から17時15分まで
(年末年始を除く)。
伊豆市の市外局番は0558。

○伊豆市情報メール
イベント・災害情報など発信中。
いざという時のためにも今から登録!

伊豆市情報メール

○伊豆市公式SNS
Facebook, Instagram, Twitter, LINE
やっています。
いいねやフォロー、お願いします!

伊豆市公式SNS

お知らせ

伊豆市資料館 臨時休館

資料のくん蒸作業のため、休館します。

ご迷惑をお掛けしますが、ご了承ください。

休館期間／7月6日(木)～13日(木)

問合せ

社会教育課 ☎83-5476
伊豆市資料館 ☎83-1859

歯科検診がはじまります

—健康はお口から—

6月から歯科検診が始まります。19歳から64歳までの人は歯周病検診、65歳以上の人はかむ力・飲み込む力の検査を含めたオーラルフレイル検診を行ないます。

とき／6月1日(木)～11月30日(木)

対象者／19歳以上の市民

ところ／市の指定歯科医院

※検診まるわかりガイドをご参照ください。

費用／500円

問合せ 健康長寿課 ☎72-9861

狩猟免許試験・実技講習会

第1回狩猟免許試験・実技講習会を実施します。

①狩猟免許試験

免許の種類／わな猟、第一種銃猟、第二種銃猟、網猟

とき／8月27日(日) 9時～

ところ／

【わな猟】

コンベンションぬまづ(沼津市大手町1-1-4)

【第一種銃猟・第二種銃猟】

富士総合庁舎(富士市本市場441-1)

【網猟】

静岡総合庁舎(静岡市駿河区有明町2-20)

試験内容／午前：知識試験、適性試験

午後：技能試験

申込期間／6月19日(月)～7月19日(水)

申込手数料／

5,200円(既に他の狩猟免許を持つ場合3,900円)

②実技講習会(受講は必須ではありません)

とき／【静岡会場】8月19日(土)

【浜松会場】8月23日(水)

※網猟は、静岡会場のみ実施

受付時間などは、後日受講者へ通知します。

ところ／

【静岡会場】静岡労政会館(静岡市葵区黒金町5-1)

【浜松会場】浜松御商センターアルラ

(浜松市南区御本町37)

申込期間／6月19日(月)～7月21日(金)

受講料／8,000円

(テキスト代含む。猟友会員は6,000円)

定員／【静岡会場】先着200人

(網・わな120人、第一種80人)

【浜松会場】先着200人

(わな120人、第一種80人)

申込み／電話にて先着順で受け付け。定員に達し次第終了。

その他／市では、わな猟免許取得費用の一部について補助金を交付しています。詳細は、農林水産課までお問い合わせください。

第2回目の試験・講習会は、2月に実施予定です。

問合せ・申込み

【①について】

東部農林事務所 森林整備課 ☎055-920-2169

【②について】

(一社)静岡県猟友会事務局 ☎054-253-6427

(平日9～12時/13～16時)

【補助金について】

農林水産課 ☎72-9893

いのうえやすし

井上靖コンクール作品募集

湯ヶ島を代表する作家である井上靖氏を顕彰するため、読書感想文や湯ヶ島の風景をテーマにした風景画を募集します。

入賞作品は、1月に開催する『あすなる忌』の中で表彰します。

詳細は、市ホームページをご確認ください。

ください。

問合せ 社会教育課 ☎83-5476



▲市ホームページ

開催

みんなおいでよ！ エンジョイ子育てフェス開催

同じ年代の子ども同士や、子育て中のお父さんお母さんの交流の場として、イベントを開催します。

とき／6月18日(日) 9時30分～11時30分

9時30分～受付 ※途中参加可

ところ／修善寺図書館前ロータング(修善寺図書館前広場)、生きいきプラザ健診ホール

対象／就学前の乳幼児と保護者

内容／○手作りおもちゃのコーナー

○絵本の読み聞かせ

○絵本に出てきたお菓子試食

○子育て相談

○写真撮影コーナー

問合せ 子育て支援課 ☎72-9864

子育ておしゃべりサロン開催！

子育てがうまくいかない、子どもの悩みや心配事など誰かに聞いてもらいたいと思ったことはありませんか？

一人で悩まず、気軽にお話ししましょう。

とき／6月28日(水)、7月26日(水)

10時30分～11時30分

ところ／生きいきプラザ視聴覚室(修善寺図書館内)

対象／市内に住む子育て中の保護者、家族

進行／家庭教育支援員

申込み／お電話でお申し込みください。

※当日参加可能

問合せ・申込み 社会教育課 ☎83-5476

募集

夏休み中の放課後児童クラブ 入所募集

夏休み中に、仕事などで保護者のいない家庭の児童をお預かりします。

対象／小学生

開所時間／月～土曜日 7時30分～18時30分

受付期間／6月5日(月)～26日(月)

申込み／学校教育課または各クラブで必要書類を取得し、提出してください。

※市ホームページからもダウンロードできます。

申込書類／

①入所申込書

②調査票

③勤務証明書などの保育ができない証明

(父母と同一敷地内にお住まいの70歳未満の祖父母の証明)

※期限内の申し込みを優先します。

※各クラブの空き状況によっては、入所できない場合もあります。

問合せ・申込み 学校教育課 ☎83-5470



第24回市町対抗駅伝大会

一選手・サポートスタッフ募集

市町対抗駅伝大会は、42.195kmを小学生から大人までのメンバー12人でタスキをつなぐ駅伝です。

『チーム伊豆市』の一員として、ランナーはもちろん、サポートスタッフ・応援などさまざまな形でご参加いただける人を募集します。

大会日／12月2日(土) 10時～

コース／静岡市内(県庁～草薙陸上競技場)

その他／6月15日(木) 練習会説明会

7月 練習会開始

問合せ・申込み

社会教育課 ☎83-5477 スポーツ協会 ☎87-1611

二十歳を祝う式典実行委員募集

人生の節目となる『二十歳を祝う式典』を、思い出に残るものにしませんか？

企画・運営にご協力をいただける人を募集します。

対象者／平成15年4月2日～平成16年4月1日生まれの人

内容／式典の企画、当日の受付運営など

期間／9月から令和6年1月まで月1回程度、オンラインを利用しながら委員会を行ないます。

式典の開催日／令和6年1月7日(日)

申込み／7月31日(月)までに、お電話でお申し込みください。

問合せ・申込み 社会教育課 ☎83-5476

『伊豆市未来塾』参加者募集

一高校生まちづくり探究講座一

「進学や就職に役立つ経験がほしい」「まちづくりに興味がある」「大学の先生と話してみたい」そんな思いを持った高校生を募集します。

対象／市内在住・在学の高校1・2年生

とき／① 7月21日(金) ② 8月25日(金)

③ 9月15日(金) ④ 10月27日(金)

各日18時30分～(計4回)

ところ／ぬましんCOMPASS 修善寺

(伊豆市柏久保633-9 1階)

問合せ・申込み

NPOサプライズ(9izu)

☎99-9120 FAX:99-9120

MAIL:cityizu@gmail.com



▲申込みフォーム

(仮称)松原公園津波避難複合 施設の名称募集

市では、『避難施設』と『観光施設』を兼ね備えた(仮称)松原公園津波避難複合施設の整備を進めています。

地域を盛り上げ、津波から命を守る施設の名称を募集します。

募集期間／6月1日(木)～6月30日(金)

応募方法／市ホームページの電子フォームもしくは観光商工課、本庁出入口、土肥支所へ設置された応募用紙を記入し応募箱へ投函。

応募点数／ひとり1点

問合せ・申込み

観光商工課 ☎72-9911



▲市ホームページ

お知らせ 身近な人を自殺で亡くされたあなたへ

大切な人を失うと生活だけでなく、心や身体にさまざまな変化があらわれることがあります。

一人で悩まず、ご相談ください。

【個別相談】

- ①面接相談(すみれ相談) ※要事前予約
 - 静岡県精神保健福祉センター 平日
 - 各健康福祉センター 原則第3水曜日(祝日、休日を除く)

- ②電話相談
 - 原則平日 8時30分~17時

【自死遺族のつどい】 ※予約不要・無料

『東部わかちあい すみれの会』

とき/原則毎月第3土曜日 13時30分~15時30分

ところ/ぬまづ健康福祉プラザ(サンウェルぬまづ)

問合せ・申込み

静岡県精神保健福祉センター ☎054-286-9245



募集 税務職員採用試験(高校卒業程度)

国税の職員を担う人材を確保するため、採用試験を実施します。

受験資格

- ①令和5年4月1日時点で、高等学校または中等教育学校を卒業した翌日から起算して3年を経過していない人
- ②令和6年3月までに高等学校または中等教育学校を卒業する見込みの人
- ③人事院が①および②に掲げる人に準ずると認める人

申込方法/人事院ホームページから申し込み

申込期間/6月19日(月)9時~28日(水)

(受信有効)

試験日

- 第1次試験 9月3日(日)
- 第2次試験 10月11日(水)から20日(金)までのうち、いずれか指定する日

問合せ・申込み

名古屋国税局 人事第二課 試験係 ☎052-951-3511(内線3451)

みんなの掲示板

市役所以外のお知らせコーナー

お知らせ グランドゴルフコースを開設します

チームでもおひとりでも、お気軽にお越しください。スティック・ボールは、貸出し無料です。

とき/6月から毎月第1・3火曜日 雨天中止

ところ/狩野グラウンド(伊豆市青羽根89)

参加費/1人100円 団体は要問合せ

受付/狩野ドーム

時間/9時~11時30分

お問い合わせやお申し込みは、お電話ください。

問合せ・申込み

NPO法人伊豆市スポーツ協会 ☎87-1611

開催 伊豆市創業相談会を開催します

創業時のさまざまな悩みや事業計画の立て方などを無料でご相談いただけます。

お気軽にご利用ください。

とき/毎月第3金曜日 9時30分~16時

6月16日・7月21日・8月18日・9月15日・10月20日・11月17日・12月15日・1月19日・2月16日・3月15日

ところ/伊豆市商工会

(伊豆市修善寺838-1修善寺総合会館内)

※事前に、お電話で予約をお願いします。

問合せ・申込み 伊豆市商工会 ☎72-8511



お知らせ 司法書士による無料相談会

終活に関すること、相続の手続き、遺言状の作成、成年後見人制度、身近な金銭トラブルなど、皆さんが不安や疑問に思う事を司法書士が無料で相談に応じます。

とき/6月13日(火)9時30分~11時30分

毎月第2火曜日に開催しています。

ところ/伊豆市役所天城湯ヶ島支所

(伊豆市湯ヶ島161-1)

※お問い合わせは、お電話ください。

※事前にお電話で予約をお願いします。

問合せ・申込み 伊豆市社会福祉協議会 ☎83-3013

募集 防衛省採用試験

自衛官候補生の採用試験を実施します。

区分/自衛官候補生

試験日/WEB試験:7月25日(火)

口述試験・身体検査:7月29日(土)

資格/18歳以上33歳未満の大学生および社会人

受付期間/5月29日(月)~7月19日(水)

詳細は、お問い合わせください。

問合せ・申込み

自衛隊三島募集案内所 ☎055-989-9111

広報紙で振り返る

伊豆市の20年

伊豆市は、令和6年に市制20周年を迎えます。過去の広報紙から20年を振り返ります。

平成19年(2007年)6月号

修善寺温泉開湯千二百年祭



開湯千二百年を記念して、『語り・修善寺物語』などの公演をはじめ、年間を通じてさまざまなイベントが行なわれました。

お知らせ 太陽光発電設備等共同購入支援

—みんなのおうちに太陽光—

県では、『太陽光パネル・蓄電池』の共同購入事業を実施しています。

共同購入事業とは、住宅に太陽光パネルなどを設置したい県民を募集し、一括発注によるスケールメリットを活かして設備導入に掛かる費用を抑えることができる取り組みです。

詳しくは、県ホームページをご確認ください。

問合せ

静岡みんなのおうちに太陽光事務局

☎0120-752-300

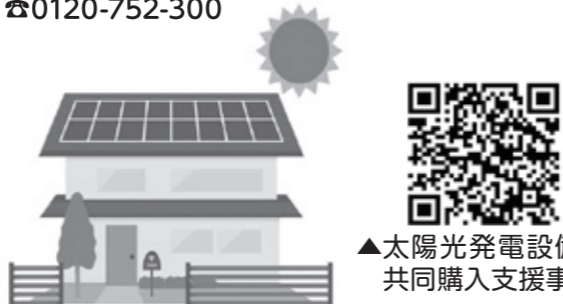

▲太陽光発電設備等共同購入支援事業

各種相談

相談種類	とき	ところ	予約	問合せ
① 無料法律相談	12日(水) 10時~12時	生きいきプラザ	要予約	市民課 ☎72-9858
② 行政相談	11日(火) 9時~12時	市民相談室	要予約	市民課 ☎72-9858
③ 職業相談	平日 9時30分~17時	伊豆市地域職業相談室(柏久保)	不要	伊豆市地域職業相談室 ☎74-3075
④ 消費者相談(随時受付)	平日 8時30分~17時15分 第2木曜日 8時30分~19時 ※消費生活相談員駐在 火・水・木・金曜日 9時~17時15分 第2木曜日 10時45分~19時	市民課	不要	市民課(伊豆市消費生活センター) ☎72-9858
⑤ 障がい者福祉相談	24日(月) 13時30分~15時	生きいきプラザ	不要	社会福祉課 ☎72-9863
⑥ 人権相談	11日(火) 14時~16時	生きいきプラザ	要予約	社会福祉課 ☎72-9862

- ① 相続・離婚・交通事故などの相談に顧問弁護士が応じます。お1人様1回限りです。
- ② 行政に関する苦情や要望、問い合わせなどを聞き解決を図ります。
- ③ ハローワーク三島が伊豆市と共同運営する職業相談窓口です。
- ④ 契約トラブル、身に覚えのない請求などの相談に、専門の消費生活相談員が応じます。
- ⑤ 障がいに関する相談に当番事業所が応じます。
- ⑥ 家庭内や地域での困りごと、不当な差別やいじめなどの相談に応じます。

納期限

項目	期限
上下水道料金(修善寺以外)、温泉料金	25日
固定資産税(2期)、市営住宅・駐車料金(7月)、国民健康保険税(1期)、軽自動車税(随2期)	31日



人口推移

人口	男	13,718人
	女	14,828人
合計	28,546人	
世帯数	13,407世帯	
転入数	132人	転出数 148人
出生数	8人	死亡数 43人
その他(増)	1人	その他(減) 1人
増	141人	減 192人

(令和5年5月1日現在)

大仁警察署管内 犯罪発生状況

犯罪名	件数
刑法犯	96(+18)
窃盗犯	68(+16)
うち空き巣	2(-2)
うち自転車窃盗	8(+3)
特殊詐欺	1(-6) 150万円(-880万円)
サギ電話	77(+44)

(令和5年4月30日現在)



▲大仁警察署ホームページ



1 土		17 月・祝	●図書館休館日(市内図書館)
2 日		18 火	
3 月	●図書館休館日(市内図書館)	19 水	●特定健診・がん検診(丸山スポーツ公園)
4 火	●まちの保健室(中伊豆支所) ●離乳食教室(生きいきプラザ)	20 木	●特定健診・がん検診(土肥支所)
5 水		21 金	●特定健診・がん検診(八岳集会場)
6 木	📖	22 土	
7 金		23 日	
8 土		24 月	●図書館休館日(市内図書館)
9 日		25 火	●まちの保健室(生きいきプラザ) ●健康相談・フッ化物塗布(生きいきプラザ)
10 月	●2歳児・2歳6カ月児健診・フッ化物塗布(生きいきプラザ) ●図書館休館日(市内図書館)	26 水	
11 火	●特定健診・がん検診(生きいきプラザ)	27 木	📖
12 水	●特定健診・がん検診(中伊豆ふれあいプラザ)	28 金	●健康相談・フッ化物塗布(中伊豆ふれあいプラザ) ●修善寺図書館休館日(館内整理日)
13 木	●特定健診・がん検診(狩野ドーム) 📖	29 土	
14 金	●1歳6ヶ月児健診(生きいきプラザ)	30 日	
15 土		31 月	●図書館休館日(市内図書館)
16 日			

📖: 市民課・税務課窓口延長(本庁) 📖: 修善寺図書館開館延長

休日当番医

※緊急の場合は119

日	医療機関	所在地	電話番号
2(日)	村田内科クリニック	伊豆の国市吉田	☎0558(76)8866
9(日)	青山内科クリニック	伊豆市加殿	☎0558(74)2111
16(日)	あさいクリニック	伊豆の国市吉田	☎0558(77)1374
17(月・祝)	中島病院	伊豆市松ヶ瀬	☎0558(87)0333
23(日)	伊豆慶友病院	伊豆市月ヶ瀬	☎0558(85)1701
30(日)	つちやクリニック	伊豆の国市田京	☎0558(77)1511

365日24時間 **2次救急指定病院**
伊豆赤十字病院(小立野) ☎0558(72)2148
※夜間・時間外の受診については事前に電話でご相談ください。

休日当番医は田方医師会のホームページに掲載されています。



公共施設休業日

施設名	日程
市役所	土・日・祝日
図書館	月曜日 (修善寺図書館は第4金曜日も休館)
伊豆市リサイクルセンター	土(11時~)・日・祝日
クリーンセンターいず	土(12時~)・日
中伊豆室内温水プール	月曜日
イズシカ問屋	土・日・祝日
湯の国会館	第2・第4水曜日(祝日の場合は営業)
伊豆市資料館	木曜日
修善寺虹の郷	火曜日
白岩の湯	火曜日・年末年始

○こども医療・ひとり親医療の更新時期です
○児童手当の現況届の提出は原則不要です



いさか せな
井坂 成那ちゃん
(牧之郷)



よしなが ゆいね
吉永 結音ちゃん
(修善寺)



いまむらけいと
今村 啓人ちゃん
(上白岩)



3歳児健診でむし歯がゼロだったお子さんを紹介します。

問合せ 子育て支援課 ☎0558(72)9850



てらもと ちはな
寺本 千花ちゃん
(田沢)



もちつきあらた
望月 新ちゃん
(青羽根)



なかやま しゅう
中山 柊ちゃん
(大平)



3歳児健診について

3歳児健診では、内科・歯科健診、尿検査や目の検査に加え、栄養・保健・歯科・心理などの個別相談ができます。気になることがありましたらぜひご相談ください。

【こども医療・ひとり親医療】

毎年6月は、こども医療・ひとり親医療の更新時期です。
対象者には、6月上旬にご案内と申請書を送付しますので、6月27日(火)までに必ず申請してください。

■こども医療費受給者証

加入保険を確認します。更新した人に10月以降利用できる新しい受給者証を発行します。
対象者/高校3年生相当年齢までの子

■ひとり親家庭等医療費助成受給者証

受給資格のある人は、前年所得の課税状況を確認します。『非該当』となっている人も更新手続きが必要です。
対象者/ひとり親医療の受給資格のある人

○郵送でも手続きができます。

【受付場所】 生きいきプラザ2階子育て支援課または各支所

【受付期間】 6月15日(木)～27日(火)

※期間中の木曜日は、19時まで延長します。

24日(土)は、9時～12時まで受け付けします。(子育て支援課窓口のみ)

■児童手当

現況届の提出は、原則不要です。
※一部受給者については、引き続き提出が必要です。
必要な人には、市から提出案内を送付します。

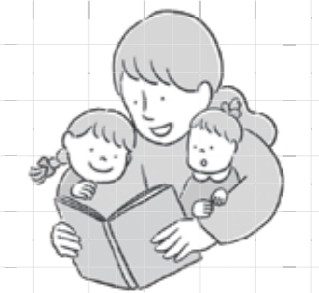

遊びにきてね！子育て支援センター

「遊べる場所がない」「子育てのことを相談したい」など気軽にお越しください。皆さんの子育てを応援します！



支援センター名称 (実施場所)	実施時間
のびのび広場 (修善寺保育園)	9時～15時
わんぱく広場 (修善寺東こども園)	9時30分～11時30分
すいすい (認定こども園あゆのさと)	9時～15時
にこにこフロア (土肥こども園)	9時～11時30分
いないいないばあ (あまぎ認定こども園)	9時30分～15時
ちびっこサロンわらば (原保子育て支援センター)	9時30分～14時30分
ひよこくらぶ (なかいず認定こども園)	9時～12時 13時～15時
あいあいキッズ (天城湯ヶ島支所)	9時～15時30分 第2・4土曜日10時30分～15時30分

■園庭開放

実施場所	実施日	実施時間
熊坂こども園	毎週水曜日	9時30分～11時30分

「伊豆市子育てモバイル」を活用していますか？各支援センターの情報や伊豆市の子育て情報を掲載しています。QRコードからぜひ登録してください！



▲登録はこちらから

実施日/月曜日～金曜日
※わんぱく広場は電話予約をお願いします。
※詳細については支援センターにお問い合わせください。

子育て支援課からの お知らせ

■児童手当支払いのお知らせ
児童手当6月期定時払い(令和5年2月～5月分)は、6月9日(金)に指定の口座に振り込みます。

伊豆市で子育て中の家族による
エピソードリレー
Very Happy 子育て
スマイルシェア
vol.68

のもと 野本さん家族



とくら 十倉さん家族 (上白岩地区)
じゅん 淳パパ
あさみ 亜沙美ママ
あさひ 旭ちゃん (5歳)
すずな すずなちゃん (2歳)

初めての手紙はご近所さん宛



お隣さんに髪を切ってもらったよ！



季節の恵みもらったよ♪



NEXT ▶ わたなべ ゆまこ 渡邊 由起子さんにバトンタッチ

見頃：5月下旬～6月中旬

ホタル観賞のご案内

ホタルの夕べ 修善寺の静かな夜、 こころ和むホタルの舞

ところ：修善寺温泉赤蛙公園（瀧下橋たもと）
と き：20時頃が見頃です。

※天候によっては見ることのできない場合もあります。

修善寺



天城

天城ほたる観賞

ところ：出会い橋（男橋）



問合せ 【修善寺】修善寺温泉旅館協同組合 ☎0558-72-0271 【天城】伊豆市観光協会天城支部 ☎0558-85-1056

Izu You Connector 紹介 08

作品作りを通して、伊豆市の魅力を
さまざまな人と共有したい

結婚を機に愛知県から伊豆市に移住した山下利栄さん。ご主人の小さな工務店で、木材の加工時に廃棄されるカンナ屑を使用し、身近な草花を組み合わせた作品を制作しています。今では貴重となった手のしごと・木の家づくりをお伝えしています。

「伊豆市の魅力は、川や山に囲まれ、空が広く星が綺麗で、自然がとても素敵なところ。環境が良いからか、さまざまなジャンルの作家さんが活動している」と語ってくれました。

「作品を通して、伊豆市の魅力を深いところまで伝えていきたい。そして、地元の人と移住者の人がフラットで心地良い関係を築けるよう、お手伝いが出来たら」と展望を語ってくれました。

kine kine

山下 利栄さん
YAMASHITA RIE

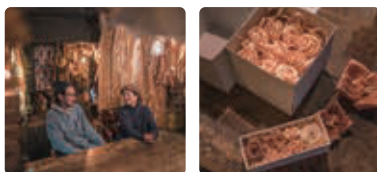

▲ 山下さんご夫妻とカンナ屑を使用した作品

Izu You Connector とは

伊豆市 (Izu) と移住希望者 (You)をつなぐ (Connect) 先輩移住者チーム。伊豆市への移住・定住を目的に、移住希望者や移住者に対しリアルな暮らしの情報発信、相談を行います。

