

いずっこフリマ

はじめての

『おみせやさん』

『おきゃくさん』体験

広報

伊豆

IZU
PUBLIC
INFORMATION

4

2024
No.241

P2-5 市制20周年座談会

P6 『野焼き』による火災が多発しています!

P7 人間ドッグ・脳ドッグ助成のご案内

P8 ゴールデンウィークのごみの持ち込み

P9 ゼロカーボン補助金

P10 伊豆市長選挙

座談会参加メンバー

※学校・学年、所属課は 2024 年 2 月時点



伊豆市未来塾

伊豆総合高校 (1年)

やまだ かなめ

山田要さん

高校に通いながら環境教育を学び、鹿の解体なども行なう。森の中の音を聞くことが好き。



伊豆市未来塾

中伊豆中学校 (3年)

なかと ちさと

永田千怜さん

『kurura』副編集長。将来は、舞台美術が法律関係を学びたい。



伊豆市デザインラボ

企画財政課

やまだ いぶき

山田息吹さん

市の公式 SNS の運営や広報プロモーションとして情報発信などを担当。趣味はドライブ。



伊豆市デザインラボ

用地管理課

たかだ まい

高田舞さん

国土調査などを担当。散歩することも園の子どもたちの声を聞くのが癒し。

伊豆市未来塾：進学や就職に役立つ場の提供や、まちづくりに興味がある学生などを対象とした講座。

伊豆市デザインラボ：より良い伊豆市の実現に向け、若手職員を中心とした『伊豆市の将来、夢を語る』職員有志のチーム。

20 年後は、そんな地域に根差したマルシェがいろいろな場所で開催されたい。

マルシェがあれば、買い物... 機会だけでなく、地域の皆... さんが集まるコミュニティの... 場にもなると思います。

伊豆市での暮らしは、自然... 環境が豊かで魅力的ですが、... その分、まちの中心から離れ... ると、生活が不便なところ... あるのは事実です。

「では、そういう場所にスー... パーを作りましょう！」とい... うのは簡単なことではないと... 思うので、マルシェ（食材や... 雑貨などの買い物ができるイ... ベント）を開催して、買い物... をする機会を作りたいと計画... しています。

山田(要) 地域に根差し... きたいです。

自分自身の 20 年後を... 想像したときに、そう... いった都市計画や企業... 誘致に携わり、計画で... きるように勉強してい... きたいです。

山田(息) すごい！もうす... ぐに実現に向けて考えている... ですね。

なと思っています。



▲座談会の様子

『買い物弱者』をなくすため
今できること、未来に向けてできること

たマルシェや商業施設があつたらすごいですね！
未来を考えると、理想の状態を考えて、発想を大胆に広げていくことは大事だと思います。

伊豆市の20年後 変えていきたいこと 残したいもの

『伊豆市未来塾』参加学生 × 『伊豆市デザインラボ』メンバー座談会

市制 20 周年を記念して、伊豆市の未来を担う市役所の若手職員と伊豆市在住の学生で座談会を行ないました。



豊かな自然が美しくあり続けるのは 当たり前じゃない、自分たちの手で守るもの



山田(妻) 自分自身が今、環境教育を学んでいることもありますが、今の子どもたちは、環境に関して興味がなかったり、知らない部分が多いなど感じています。

SDGも注目されていますが、持続可能な社会への取り組みは、元々日本の文化にあったものです。そういった日本の文化や伝

統を、伊豆の大自然を通して伝えていきたいです。

高田 先日、二十歳を祝う式典に出席し、県外に出ている同級生に会いました。そのときにみんなが話していたのは、将来的には伊豆市に戻ってきたい、ということ。理由を聞くと、「自然がある環境で子育てしたい。」と

いう声がありました。自分たちが子どものころに体験した伊豆市の自然を自分の子どもにも味わせてあげたいと思っている人はたくさんいると思います。

山田(妻) ふと見上げた星空の美しさや、季節ごとに変化する山の色合いは、都会ではなかなか味わえないですね。

ただ、この自然環境も、『林業』や『猫師』の担い手が少なくなることで荒れていってしまいうことも事実です。自分たちの知らないところで、人の手によって自然が守られている側面があることも自分が伝えたいことの一つです。



高田 残したい伊豆市の良さは、人の温かさです。普通に道を歩いているだけで、「今日は天気がいいね」など、いろいろな人とあいさつをします。そんな何気ないやりとりをできることが大好きです。

道で気軽にあいさつができる それを引き継ぎ残していきたい

わたしたちの世代で考えると、自然環境と同じくらい、人の温かさがとても魅力です。

それが地元への愛着につながり、一度市外へ出たとしても、いずれば地元に戻りたくなる理由になると思います。

山田(息) 気軽に話し掛けられる環境は、自分たちからすると当たり前ですが、都会ではなかなか難しいことかもしれないですね。

そういう人間関係が地域に残っているのは、伊豆市の大切な魅力の一つですね。

永田 移住者と定住者が、同じ伊豆市の仲間として仲良くしているのも、伊豆市の温かさだと思えます。まずは基本的なコミュニケーションとして、自分たちも毎日のあいさつから引き継いでいきたいです。

食べてみることから 食文化を知ろう

山田(息) 自分は、食文化を残したいです。

伊豆市には、ワサビ、原木椎茸、白びわなど、誇れる農産物がたくさんあります。

先ほど、山田要さんから「美しい自然は当たり前ではない」という話がありました。が、農産物にも同じことがいえます。

伊豆市だけの問題ではないですが、少子高齢化が進んでいく中で、食の生産者不足は深刻な問題です。地域おこし協力隊や移住者が、ワサビや原木椎茸の生産を頑張られています。そういう現状を知ってもらいたいです。

永田 地元に住んでいると意外に食べる機会がなかったりしますね。

山田(息) そうなんです。自分から進んで食べに行か

ないと食べられないものもあります。市役所に入ってから初めて原木椎茸を食べ、美味しさにビックリしました。昔は苦手だったのに、気付いたら何個も食べていました。そんな美味しい発見もあるので、地元の食材をまずは食べることから応援していきたいです。生産をサポートする仕事もしてみたいです。

永田 今日のような、大人だけではなく、わたしたちのような学生も混ぜて未来を語り合える場を作ることはずごく大事で、自分たちが継承していきたいと思えました。また機会があれば参加したいです。

高田 職場の人や社会人と話す機会はありますが、このような学生と話す機会は無いので、刺激になりました。

山田(妻) 自分も、環境を学んでいるため、何を見るにしても環境をテーマに考えがちですが、皆さんが置かれている立場や興味の方向によって、本当に十色な意見や見方があることを知りました。

このような交流があると思えるので、すごく勉強になりました。

山田(息) 学生のお2人がしっかりしていて驚きました。本当に年齢や立場は関係なく、伊豆市の未来を一緒に考

年齢や立場を超えて、 さまざまな意見を交わせる場が未来を作る



えて話し合えたことが楽しかったです。

実際、さまざまな問題や課題はありますが、こうやって意見を交わせる場を作ることが大事だと気付きました。また、お話ししたいです。ありがとうございました。

～ごみは適正な処分をお願いします～

『野焼き』による火災が多発しています！

【問合せ】 環境衛生課 ☎0558 (72) 9857 危機管理課 ☎0558 (72) 9867

廃棄物(ごみ)の『野焼き』は、法律で原則禁止されています。

野焼きは、地面に直接置いて燃やすだけではなく、ドラム缶やブロックの囲い、穴を掘って行なう焼却も含まれ、これらの行為は一部の例外を除き法律で禁止されています。

廃棄物(ごみ)は、集積所へ燃やせるごみとして出すか、ごみ処理施設への持ち込みをお願いします。剪定枝、草、落ち葉などは燃やせるごみとして出してください。

※詳しくは、『ごみの出し便利帳』をご確認ください。

野焼きによる火災件数

令和6年
(1月のみ) **4**件

令和5年(年間) 8件
令和4年(年間) 3件



野焼きによる苦情も寄せられています。

野焼きにより、『煙でのどが痛い』『悪臭で気分が悪い』『洗濯物に匂いが付く』などの苦情、近隣住民とのトラブルや交通障害をまねくこともあります。



罰則

法律に違反して野焼きを行なった場合、違反者には、**5年以下の懲役**もしくは**1,000万円以下の罰金**またはこの両方が科せられることがあります。(廃掃法第25条)

『ごみの出し便利帳』P.8を参照ください。

市ホームページ▶



焼却禁止の例外(廃棄物の処理及び清掃に関する法律施行令第14条)

- 国または地方公共団体がその施設の管理を行なうために必要な廃棄物の焼却
- 震災、風水害、火災、凍霜害その他の災害の予防、応急対策または復旧のために必要な廃棄物の焼却
- 風俗習慣上または宗教上の行事を行なうために必要な廃棄物の焼却
- 農業、林業または漁業を営むために止むを得ないものとして行なわれる廃棄物の焼却
- たき火その他の日常生活を営む上で通常行なわれる廃棄物の焼却であって軽微なもの



『119番通報』が入ると、消防署・消防団・警察が出動し、通報のあった現場に多数の車両と署員や団員、近隣住民が集まります。上記の例外として焼却を行なう場合は、事前に田方南消防署(または西出張所)の窓口へお越しのうえ『火災と紛らわしい煙または火災を発するおそれのある行為の届け出』をお願いします。

※この届け出は、野焼きを許可するものではありません。

- 田方南消防署(日向51-5) ☎0558-74-0119
- 田方南消防署西出張所(土肥701) ☎0558-98-0119

国民健康保険および後期高齢者医療制度にご加入の皆さんへ

人間ドック・脳ドック助成のご案内

【問合せ】 健康長寿課 ☎0558 (72) 9861

人間ドック・脳ドックは、普段気が付きにくい病気やからだの異常を早く発見するために、健康状態を細かく調べるものです。受診費用の助成を希望する人は、事前に申請してください。

受診までの流れ

健康長寿課(生きいきプラザ2階)または各支所へ

①事前申請

- 【持ち物】
- 受診券シール
 - 健康保険証

受診券シール▶

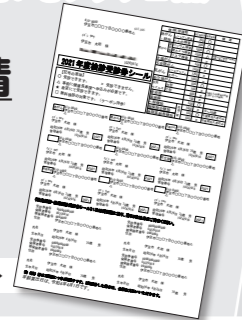

ご自宅で

②受取

助成券と質問票が届く。



実施医療機関に

③予約

申請時にご案内する方法で実施医療機関へ予約。

④受診



受診券シールは、5月中旬に郵送します。郵送前に受診を希望する人は、健康保険証のみご持参ください。

対象者 下記のすべてに該当する人

	国民健康保険に加入している人	後期高齢者医療に加入している人
年齢	満20歳以上で満75歳未満	満75歳以上
加入期間	伊豆市の国民健康保険に継続して6カ月以上加入	—
その他	国民健康保険税または後期高齢者医療保険料を滞納していない人	

※同じ年度内に、特定健診または後期健診との重複受診はできません。

実施期間 4月1日から令和7年3月31日(申請は平日8時30分～17時15分)

受診内容 身体計測、血液検査、尿検査、眼底検査、聴力検査、心電図検査、超音波検査、胸部レントゲン検査、消化器検査など
※オプションとして実施できる検査があります。オプション検査は、医療機関により異なりますので、受診予約の際に医療機関へお問い合わせください。

助成金額 上限25,000円(上限に満たない場合はその額)

実施医療機関

医療機関名	住所	人間ドック	脳ドック	脳検査オプション
伊豆赤十字病院	伊豆市小立野100	○	○	○
中伊豆温泉病院	伊豆市下白岩75	○	○	○
伊豆保健医療センター	伊豆の国市田京270-1	○	○	○
長岡リハビリテーション病院	伊豆の国市長岡946	○	—	○
NTT東日本伊豆病院	函南町平井750	○	○	○
東部メディカル健康管理センター	函南町仁田楠台777-4	○	○	○
西島病院	沼津市大岡2835-7	—	○	—
聖隷沼津健康診断センター	沼津市本字下一丁田895-1	○	○	○
西伊豆体育会病院	西伊豆町仁科138-2	○	○	○
芹沢病院	三島市幸原町2-3-1	○	—	—
国際医療福祉大学熱海病院	熱海市東海岸町13-1	○	—	○
御成橋栄クリニック	沼津市八幡町29-1	○	—	○

※実施医療機関や検診内容は、変更になる場合があります。

身近なところから地球温暖化対策を始めませんか？

ゼロカーボン補助金

地球温暖化は、家庭や事業者からの行動で抑制することができます。
今年度から、新規の支援制度も始まりますのでご活用ください。

問合せ 環境衛生課 ☎0558 (72) 9857



新規支援制度

① 宅配ボックス導入助成事業補助金

再配達を抑制し、物流による温室効果ガスの削減を目指し、宅配ボックス導入費用を補助します。

- 対象者** 市内在住の人
- 補助額** 購入費の1/2(上限5千円)
※購入、設置に要する費用

② 省エネ診断補助金

自分の事業所がどのくらい省エネできているか、専門家による診断に要した費用を補助します。

- 対象者** 市内に事業所を設置する中小企業、個人事業主
- 補助額** 費用の1/2(上限2万円)

再生エネルギー導入等支援制度

再生エネルギーの活用を増やし、ゼロカーボンを推進します。

③ 住宅用再生エネルギー機器設置補助事業

自宅に蓄電池システムを設置する費用を補助します。

- 対象者** 市内在住で、市内の住宅に蓄電池システムを設置する人(ソーラーパネルを設置している、または同時に設置する人)
- 補助額** 一律5万円+a(条件あり)

+aの条件: ソーラーパネルおよびHEMS(家庭で使うエネルギーを節約するための管理システム)を同時に設置すると補助額5万円追加

④ 住宅用V2H充放電設備設置補助事業

電気自動車の充放電設備設置費用を補助します。

- 対象者** 市内在住で、市内の住宅に充放電設備を設置する人(ソーラーパネルを設置している、または同時に設置する人)
- 補助額** 一律5万円+a(条件あり)

ごみ処理支援制度

燃やせるごみを減らして、ゼロカーボンを推進します。

⑤ 生ごみ処理機器(電気式)購入費補助金

乾燥や分解によって生ごみを減らすことができる生ごみ処理機器(電気式)の購入を補助します。

- 対象者** 市内在住で、ごみ量に関する3カ月間の調査に協力していただける人
- 補助額** 購入費の2/3(上限4万円)

⑥ ごみ処理容器(コンポスト)購入費補助金

生ごみなどの有機物を分解し、堆肥を作ることができるごみ処理容器の購入を補助します。

- 対象者** 市内在住で、生ごみ処理容器を設置する場所を確保できる人
- 補助額** 購入費の1/2(上限4千円)



ゴールデンウィークのごみの持ち込み



▲市ホームページ

ごみ集積所の収集は、通常どおり実施します。
詳細は、『伊豆市ごみの収集カレンダー』をご確認ください。



🔥 [燃やせるごみ]

クリーンセンターいず(住所:佐野456)

問合せ ☎0558 (99) 9292 (平日のみ)

日	月	火	水	木	金	土
受入時間 通常: 8時30分~12時 / 13時~16時30分 (平日・祝日) 午前のみ: 8時30分~12時 (土曜日)						4/27 午前のみ
28	29 (祝)	30	5/1	2	3 (祝)	4 (祝)
休	通常					午前のみ
5 (祝)	6 (祝)					
休	通常					

🗑️ [資源・不燃・粗大ごみ]

※指定ごみ袋3袋までの燃やせるごみは、両リサイクルセンターでも受け入れます。

伊豆市リサイクルセンター(住所:柏久保68-1)

問合せ ☎0558 (72) 0163

日	月	火	水	木	金	土
受入時間 通常: 8時30分~12時 / 13時~16時 (平日) 午前のみ: 8時30分~11時 (土曜日)						4/27 午前のみ
28	29 (祝)	30	5/1	2	3 (祝)	4 (祝)
休	休	通常			休	休
5 (祝)	6 (祝)					
休	休					

土肥リサイクルセンター(住所:小土肥1481-4)

問合せ ☎0558 (98) 1575

日	月	火	水	木	金	土
受入時間 通常: 8時30分~11時30分 / 13時~16時 (平日) 午前のみ: 8時30分~11時30分 (土曜日・祝日)						4/27 午前のみ
28	29 (祝)	30	5/1	2	3 (祝)	4 (祝)
休	午前のみ	通常			午前のみ	午前のみ
5 (祝)	6 (祝)					
休	午前のみ					



▲デザートビュッフェを通じて会話が弾んでいました

1 市主催の婚活パーティーで10組のカップル誕生!

2月6日、令和5年度3回目となる市主催の婚活パーティーを中伊豆ワイナリーで開催しました。男女33人が参加し、10組のカップルが誕生しました。

参加者からは、「初めての婚活だったが、プロによる事前セミナーなどのサポートもあり、安心して参加できた」など、大変好評でした。令和6年度も複数回の婚活イベントを予定しており、市公式LINEなどで随時情報発信していきます。



▲伊豆市から入隊の伊東海斗さん、山下昇平さん(左2人)

2 田方地区合同自衛隊入隊予定者激励会

2月16日、生きいきプラザで、田方地区合同自衛隊入隊予定者激励会を開催し、入隊する伊豆市2人、伊豆の国市1人、函南町3人(入隊済み1人)のうち4人が出席しました。菊地市長から、「皆さん一人ひとりがこの素晴らしい家族、素晴らしい故郷、そしてこの素晴らしい国を守っていただく一助となって勤めを果たしてください。心から期待しています。」と激励の言葉を贈り、市町ごと入隊予定者に記念品を渡しました。



▲授賞式で表彰を受ける園児

3 なかいず認定こども園『りりこ賞』を受賞

2月26日、なかいず認定こども園でカゴメの食育事業で優秀な取り組みに贈られる『りりこ賞』の授賞式がリモート形式で行われました。

全国の幼稚園・こども園で唯一の受賞で、子どもたちによるプレゼンやインタビューが行なわれ、「トマトは嫌いだけど、自分の育てたトマトなら食べられる」などと話しました。園では、食育事業として野菜作りなどを家庭と連携して取り組んでおり、受賞が決まったときは、保護者からも喜びの声が上がりました。

任期満了に伴う伊豆市長選挙が行なわれます。



4月21日(日)は伊豆市長選挙の投票日

問合せ 選挙管理委員会事務局 ☎ 0558(72)9869

主な日程

投票 4月21日(日) 7時~20時まで(土肥地区は19時まで)・市内28投票所

開票 4月21日(日) 21時~ 市民文化ホール(生きいきプラザ内)

投票できる人

下記のすべての条件を満たす人

- ①平成18年4月22日以前に生まれた人
- ②令和6年1月13日以前から伊豆市に引き続き住んでいる(住民登録がある)人

投票所入場券を郵送します

投票日当日に選挙権を有する人に『投票所入場券』を発送します。入場券が届かない、紛失してしまったなどの理由により、入場券をお持ちにならない場合でも、投票日当日に選挙権を有する人であれば投票することができますので、入場券に記載の投票所にて申し出てください。

選挙公報をお届けします

新聞折り込みで配布するほか、市役所本庁、各支所および市内のコンビニにも備え置きます。選挙公報が届かない場合は郵送しますので、選挙管理委員会事務局までご連絡ください。

折り込み予定日 4月17日(水)朝刊

期日前投票所をご利用ください

投票日当日に仕事や旅行などにより、投票所での投票ができない場合は、期日前投票をすることができます。『投票所入場券』をお持ちになって期日前投票所へお出掛けください。(期日前投票はお住まいの地域にかかわらず、いずれの期日前投票所でも投票できます。)

なお、期日前投票を行なう場合は、投票所の開設日にご注意ください。

投票所	時間	4/15(月)	4/16(火)	4/17(水)	4/18(木)	4/19(金)	4/20(土)	4/21(日)
生きいきプラザ	8時30分~20時	○	○	○	○	○	○	投票日
中伊豆支所		—	○	○	○	○	○	
天城湯ヶ島支所		—	○	○	○	—	—	
土肥支所		—	○	○	○	—	—	
修善寺駅	4/15:10時~11時30分 4/16:14時~15時30分	○	○	—	—	—	—	
持越地区集会所(移動期日前投票所)		○	○	—	—	—	—	
ホテルハーヴェスト天城高原入口付近(移動期日前投票所)	4/15:14時~15時30分 4/16:10時~11時30分	○	○	—	—	—	—	

『想像しよう!投票しよう!』投票推進動画公開中!

若者の政治参加意識および投票率の向上を図るため、選挙啓発動画、チラシおよびポスターを制作しました。投票は、政治に参加できる大切な権利です。未来を想像し、投票に行きましょう。



▲動画(YouTube)

『familyizu』パパママライターを募集します!

冊子『familyizu』の作成やSNSでの発信を通じて、伊豆市の子育てを盛り上げましょう!

こんな人を募集しています!

- 子どもや子育てについて、何かやってみたいと思っている人
- スタッフの仲間と楽しみながら活動していただける人

※市内在住の概ね小学生までのお子さんの子育てをしているパパ・ママ

申込み/4月26日(金)までに、子育て支援課へ電話またはInstagramのDMでお申し込みください。

問合せ・申込み 子育て支援課 ☎72-9864



春のウォークラリー大会 参加者募集中!

—ご家族やお友だちと

春のポカポカ陽気を感じませんか—

市スポーツ推進委員会では、春のウォークラリー大会を開催します。皆さんの参加をお待ちしています。

とき/4月28日(日) 9時~12時ごろ

ところ/受付:天城ふるさと広場 体育館 (伊豆市上船原1120-1)

- 対象/○市民
- 市内に通勤、通学、通園の人
 - 上記いずれかのご家族

申込方法/下記QRコードからまたは配布するチラシの申込書

※2人以上のグループでご参加ください。

申込期限/4月24日(水)

問合せ・申込み 社会教育課 ☎83-5477



家庭菜園勉強会 夏野菜編 一環境にやさしい農業セミナー—

環境にやさしい有機栽培・自然農法による野菜作りのコツを学んでみませんか?

とき/4月20日(土)・5月18日(土)

各日9時30分~12時(受付9時15分~)

ところ/天城湯ヶ島コミュニティセンター 2階多目的ホール (伊豆市湯ヶ島161-1) および実習用畑

対象/実習用畑まで歩ける人(300m程度)

定員/50人

参加費/無料

申込み/下記のいずれかによる

- QRコードから申込フォームに入力
- 農林水産課へ電話
- 氏名・住所・電話番号を農林水産課へFAX

問合せ・申込み

農林水産課 ☎72-9892 FAX:0558-72-9909



子育ておしゃべりサロン開催!

家庭教育支援員や参加者と子育て中の悩みや心配事について、気軽にお話しましょう。お子さんと一緒に簡単な室内遊びもできます。

とき/4月24日(水) 10時30分~11時30分

ところ/生きいきプラザ2階 和室

対象/市内に住む子育て中の保護者、家族

申込み/不要

問合せ 社会教育課 ☎83-5476

募 集

ひろみちおにいさん 親子体操教室の参加者募集

NHKの番組『おかあさんといっしょ』10代目たいそうのおにいさんと、親子で触れ合って身体を動かす楽しさを味わいましょう!

とき/5月26日(日)

ところ/修善寺東小学校 体育館

対象/伊豆市内の5歳児(年長)の親子

※詳細は、園を通じてお知らせします。

問合せ・申込み

子育て支援課 ☎72-9864



牧之郷駅前広場が完成

新たに駅西側へ交通広場が完成し、広場内の交通規制やイベントでの利用を開始しました。

交通広場内の交通規制/

道路標識による規制を開始しました。一方通行、一時停止、駐車禁止など道路標識をご確認の上、安全運転をお願いします。

広場内の利用/

- イベントや興行、チラシ配りなどを行なう場合、事前に許可申請が必要です。
- 利用の際は、申請書などを都市計画課へご提出ください。

申請書は、市ホームページからダウンロード、または都市計画課窓口でお渡しします。

【牧之郷駅前 交通規制情報】

牧之郷駅への車両の進入は、線路側(東側)からお願いします。 ※駅前ロータリーは一方通行です。



この先、車両通り抜けできません。

問合せ 都市計画課 ☎83-5206

開 催

デジタルよろず相談会

伊豆市CIO補佐官がアドバイザーとなり、デジタルに関する疑問にお応えします。

とき/4月15日(月) 13時~16時

(1 枠20分、2 枠まで連続して予約可能)

※5月以降は、情報メールや市ホームページでお知らせします。

ところ/ぬましんCOMPASS修善寺(伊豆箱根鉄道・修善寺駅南口付近)

対象/市民、市内事業所

相談料/無料

申込方法/市ホームページ内の申込みフォーム

※詳細は、情報メールまたは市ホームページをご確認ください。

問合せ・申込み

地域づくり課 ☎80-9001

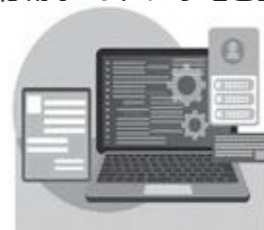

伊豆市役所からの お知らせ

市役所へのお問い合わせは、原則平日8時30分から17時15分まで(年末年始を除く)。伊豆市の市外局番は0558。

- 伊豆市情報メール イベント・災害情報など発信中。いざというときのために今から登録!

伊豆市情報メール

- 伊豆市公式SNS Facebook, Instagram, X(旧Twitter), LINEやっています。

いいねやフォロー、お願いします!

伊豆市公式SNS

中伊豆室内温水プールふれっぴ 休館のお知らせ

今後も長く施設を活用していくため、大規模改修工事を行ないます。ご不便をお掛けしますが、ご理解のほどお願いします。

営業を再開した際は、新しくなったふれっぴへ、ぜひお越しください！

休館期間／4月1日(月)～令和7年3月31日(月)

問合せ 社会教育課 ☎83-5477

地域包括支援センターを ご利用ください

一介護や福祉などくらしの相談に一

地域包括支援センターは、介護・福祉・医療の専門職が連携して地域で暮らす高齢者やご家族の悩みをお伺いし、さまざまな面から支援します。

お気軽にご相談ください。

- 修善寺地区地域包括支援センター
(城山活動支援センター内/☎99-9301)
- 土肥地区地域包括支援センター
(土肥支所内/☎98-3001)
- 天城湯ヶ島地区地域包括支援センター
(天城湯ヶ島支所内/☎85-0570)
- 中伊豆地区地域包括支援センター
(中伊豆支所内/☎83-5488)

問合せ 健康長寿課 ☎72-9860

子育てに関するアンケート調査を 実施します

第3期伊豆市子ども・子育て支援事業計画策定のため、アンケート調査を実施します。

これからの『子育て世帯』や『子どもたち』のための大切な調査になりますので、回答のご協力をお願いします。

対象／0歳～小学校6年生までの子どもを持つ世帯
調査方法／4月中旬にアンケート用紙を郵送し、学校や園を通じて回収します。園に通われていない場合は、同封の返信用封筒で返送をお願いします。

回答期限／5月2日(木)

問合せ 子育て支援課 ☎72-9864

お知らせ

証明書の交付がスムーズに！

一証明書等自動交付機を設置一

窓口発行する証明書やコピーサービスが受けられる、『自動交付機』を設置しました。ぜひご活用ください。

設置場所／市役所本庁1階ロビー

できること／各種証明書などの発行(戸籍証明書等・戸籍の附票・住民票・印鑑証明書・所得(課税)証明書)、コピーサービス(白黒・カラー)

※証明書などの発行には、**マイナンバーカード**が必要です。

問合せ

【証明書に関すること】

市民課 ☎72-9855

【交付機設置に関すること】

地域づくり課 ☎80-9001



戸籍証明書の取得が 便利になりました！

全国の戸籍証明書などを伊豆市役所の窓口で取得できるようになりました。

取得可能な証明書／戸籍証明書、除籍証明書(抄本は除く)

請求できる人／本人、配偶者、父母・祖父母(直系尊属)、子・孫(直系卑属)

必要な物／顔写真付き本人確認書類(運転免許証・マイナンバーカード・パスポートなど)

※郵送や代理人による請求はできません。

※コンピュータ化されていない戸籍証明書は、発行できない場合があります。

問合せ 市民課 ☎72-9855



初心者向け！健康ノルディック ウォーキング教室参加者募集

一1クール目！初夏を楽しむコース一

ポールを使った運動効率の良いウォーキングで、筋トレ&心身ともにリフレッシュしましょう！講師が丁寧に歩き方をお伝えします。

とき／※全日程水曜日 ※雨天時は翌週水曜日へ延期
※3～4kmのコース

①5月29日 15時～17時(受付14時45分～)

②6月19日 10時～12時(受付9時45分～)

③7月3日 10時～12時(受付9時45分～)

集合場所／

- ①中伊豆グリーンクラブ
- ②天城湯ヶ島市民活動センター
- ③市役所土肥支所

対象／74歳以下の市民(1クール2回以上参加できる人)

※初心者優先

講師／ノルディックウォーキングインストラクター

参加費／1回500円 ※ポール無料貸出有

申込方法／市ホームページ内の申込みフォーム、メール、FAX、健康長寿課窓口

申込開始／4月19日(金)

※定員(30人)に達し次第終了

問合せ・申込み

健康長寿課 ☎72-9861 FAX: 72-1196

メール: kenko@city.izu.shizuoka.jp



▲市ホームページ

『75歳以上対象に初開催』ノルディック ウォーキング教室参加者募集

筋力アップやフレイル予防を目的とした2km程度のウォーキング教室です。膝や腰に優しいポールを使ったウォーキングを楽しみませんか？

とき／5月22日(水) 10時～12時(受付9時45分)

集合場所／伊豆市白岩グラウンド(雨天時は体育館で実施)

対象／75歳以上の市民(集団で2km以上のウォーキングが可能な人)

講師／ノルディックウォーキングインストラクター

参加費／1回500円 ※ポール無料貸出有

申込方法／市ホームページ内の申込みフォーム、メール、FAX、電話、健康長寿課窓口

申込開始／4月19日(金)

※定員(15人)に達し次第終了

問合せ・申込み

健康長寿課 ☎72-9861 FAX: 72-1196

メール: kenko@city.izu.shizuoka.jp



▲市ホームページ

軽スポーツ教室に参加しませんか？

一世代や年齢に関わらずみんなで楽しもう！一

市スポーツ推進委員会では、性別や年齢にかかわらず、どなたでも楽しめる軽スポーツ教室を開催します。お友だちやご家族と一緒にぜひご参加ください。

とき・ところ／

①狩野ドーム：5月・9月

②中伊豆中体育館：6月・10月

③熊坂小体育館：7月・11月

④土肥社会体育館：5～11月

①～③：5月15日～

毎週水曜日19時30分～20時30分

④：5月10日～

毎月第4金曜日19時30分～20時30分

※祝日および8月はお休み

内容／軽スポーツやデフリンピック種目体験など

申込方法／市ホームページ内の申込みフォーム、または配布するチラシ下部の申込書

申込期限／参加前日まで

問合せ・申込み 社会教育課 ☎83-5477



▲市ホームページ

運動能力向上委員会 参加者募集！

市スポーツ推進委員会では、市内の小学生を対象に『運動能力向上委員会』を開催します。正しい運動方法を丁寧にレクチャーし、子どもたちに運動の楽しさをお伝えします！

ところ／①修善寺会場：修善寺東小体育館

②天城会場：狩野ドーム

③中伊豆会場：白岩グラウンド

④土肥会場：土肥社会体育館

とき／①～③：5月13日～毎週月曜日

※会場を1回ずつローテーションします

④：5月10日～毎週金曜日

※祝日および8月はお休み

対象／市内在住または市内の学校に通学する小学生とそのご家族

申込方法／市ホームページ内の申込みフォーム、または配布するチラシ下部の申込書(随時受付)

問合せ・申込み

社会教育課 ☎83-5477



▲市ホームページ

令和6年度高齢者用肺炎球菌 定期予防接種

公費助成の対象となるのは、1人1回、1年間限りです。次の対象①の皆さんには、誕生月に案内を送付しますので、詳細をご確認ください。

対象／①令和6年度に65歳になる人

- ②60歳～64歳までの、心臓・腎臓・呼吸器・免疫機能に、身体障がい者手帳1級相当の障がいのある人

助成期間／65歳の誕生日から66歳の誕生日前日まで

接種場所／伊豆市・伊豆の国市・函南町の医療機関

※上記医療機関以外で接種を希望する人は、事前に健康長寿課にご連絡ください。

問合せ 健康長寿課 ☎72-9861

猫の去勢避妊手術補助金

飼い主のいない猫の去勢避妊手術補助金を、1世帯5匹までに拡充します。

対象／市内の飼い主のいない猫に避妊去勢手術を行ない、手術後、飼養および適正に管理できる市民

補助金額／手術経費の額(上限5,000円/匹)

※1世帯5匹まで

申請方法／手術をする前に①から③を持参の上、環境衛生課へお越しください。

- ①申請者の住所が確認できるもの
- ②申請者の口座が分かるもの
- ③認め印

問合せ 環境衛生課 ☎72-9857

骨髄移植ドナーを支援します

公益財団法人日本骨髄バンクが実施する骨髄バンク事業で、骨髄または末梢血幹細胞ドナーとなった市民と、ドナーが勤務する事業所などを対象に、助成金を交付します。

対象／骨髄などの提供のための通院・入院費

助成額／提供者：2万円/日(上限7日間)

事業所：1万円/日(上限7日間)

申請期限／骨髄などの提供後、1年以内

※詳細は、お問い合わせください。

問合せ 健康長寿課 ☎72-9861

FAX: 72-1196

メール: kenko@city.izu.shizuoka.jp

4月2日は世界自閉症啓発デー

自閉症をはじめとする発達障害の人は、その場の雰囲気や察することや相手の気持ちに気付くことが苦手です。周囲の皆さんの理解で、誰もが幸せに暮らせる社会を目指しましょう。

毎年4月2日(火)～8日(月)は発達障害啓発週間です。国連は毎年、発達障害を広く啓発する活動として、イベント開催や建物のブルーライトアップなどを行っています。

青は癒しや希望を表す色で、発達障害を理解するシンボルカラーとして使用されています。

4月2日は、青色の物を身につけ、発達障害の人たちや支援者たちとつながってみませんか？

問合せ 社会福祉課 ☎72-9863

立地適正化計画を策定しました

総合計画に掲げる『ネットワーク型コンパクトタウン』の推進に向け、伊豆市立地適正化計画を策定・公表しました。

策定に伴い、次の場合、30日前までに届出が必要です。

- 『居住誘導区域外』で一定規模以上の建築
- 『都市機能誘導区域外』で誘導施設の建築
- 『都市機能誘導区域内』で誘導施設の休廃止(一戸建て住宅には、影響はありません。)

※詳細は、市ホームページをご確認いただくか、都市計画課にお問い合わせください。

問合せ 都市計画課 ☎83-5206



▲市ホームページ

申請・手続き

資源ごみ回収の奨励金交付

ごみの減量化とリサイクルを推進するため、PTAなどの団体が行なう資源ごみの集団回収に対し、奨励金を交付します。

対象／町内会、子ども会、老人クラブ、PTA、地域で奉仕活動をする団体

奨励金／資源ごみ(ダンボール、新聞、雑誌、アルミ缶など)1Kg当たり4円

届出方法／活動団体の事前届け出が必要です。届出書を4月1日(月)～15日(月)までに

環境衛生課へ提出してください。

問合せ 環境衛生課 ☎72-9857



▲詳細はこちら

春の全国交通安全運動

—4月6日(土)～15日(月)—

新年度を迎え、交通事故が起こりやすくなります。安全確認や思いやり運転を心掛け、交通安全に努めましょう。

スローガン／～安全をつなげて広げて 事故ゼロへ～
運動の重点／

- 子どもが安全に通行できる道路交通環境の確保と安全な横断方法の実践
- 歩行者優先意識の徹底と『思いやり・ゆずり合い』運転の励行
- 自転車・電動キックボード等利用時のヘルメット着用と交通ルールの遵守
- 新入学(園)児交通事故防止

問合せ 地域づくり課 ☎74-3066



春の農作業安全確認運動

—4月1日(月)～5月31日(金)—

春は耕運や田植えなど、農業機械を利用する作業が多くなります。次の項目を確認し、農作業事故ゼロを目指しましょう。

乗用型農業機械／

- 安全キャブ・フレームのある機械を使う
- シートベルト・ヘルメットを着用する
- 低速車マーク・反射板を取り付ける
- 適切な管理・利用をする

鳥獣被害対策用電気柵／

- 見やすい場所へ危険表示をする
- 電気柵専用の電源装置を使う
- 30V以上の電源を使用する場合は漏電遮断器を設置する
- 簡単に操作できる場所へスイッチを設置する

問合せ 農林水産課 ☎72-9892

特別児童扶養手当・特別障害者手当等・児童扶養手当額を改定します

消費者物価指数の変動に伴い、4月から下記のとおり各種手当の額を改定します。

月額／

- ①特別児童扶養手当：1級55,350円、2級36,860円
- ②特別障害者手当：28,840円
- ③障害児福祉手当：15,690円
- ④児童扶養手当：
 - 全部支給45,500円、一部支給45,490円～10,740円
 - 第2子加算額：全部支給10,750円、一部支給10,740円～5,380円
 - 第3子以降加算額：全部支給6,450円、一部支給6,440円～3,230円

問合せ

①～③については社会福祉課 ☎72-9863

④については子育て支援課 ☎72-9864



軽自動車税(種別割)身体障がい者減免制度

軽自動車税(種別割)には、障がいのある人などを対象に減免制度があります。

申請期間／4月17日(水)～5月31日(金)

申請方法／①～⑤を持参の上、税務課または各支所で申請してください。

- ①納税通知書
- ②障害者手帳
- ③車検証または自動車検査証記録事項
- ④車の使用者の運転免許証
- ⑤車の納税義務者のマイナンバーが分かる書類

※自動車税(種別割)の減免とは併用できません。

※①納税通知書は、4月30日(火)に発送予定のため、通知書到達前の申請の場合は必要ありません。

なお、減免申請をされている人にも納税通知書が届きますので、ご承知おきください。

問合せ 税務課 ☎72-9854

募集 令和6年度内閣府青年国際交流事業

—日本代表青年募集中!—

内閣府では、国際社会・地域社会で活躍するグローバルリーダーの育成を目指し、5つの国際交流事業を実施しており、現在、令和6年度の参加者を募集しています。

- 事業／○『東南アジア青年の船』事業
○『世界青年の船』事業
○国際社会青年育成事業
○日本・中国青年親善交流事業

募集期間／4月19日(金)まで

※詳細は、ホームページをご確認ください。

問合せ・申込み

内閣府青年国際交流担当室
☎03-6257-1434



▲R6内閣府青年国際交流

お知らせ 銃砲刀剣登録審査会

銃砲や刀剣類は、法律により所持することが原則として禁じられていますが、美術品、古美術品として価値のある古式銃砲や刀剣は、登録することにより所持できます。

とき／5月21日(火)・11月26日(火)

※11月26日(火)は刀剣審査のみ

ところ／静岡県東部総合庁舎別館

申込み／審査会日1週間前までに電話(受付時間:平日8時30分~17時)

その他／警察署に銃砲刀剣類発見届を提出後、速やかに登録してください。登録証の無い状態での銃砲刀剣類の所持は不法所持(銃砲刀剣類所持等取締法違反)となります。

問合せ・申込み

静岡県スポーツ・文化観光部文化財課
☎054-221-3169



募集 令和6年度狩野川河川愛護モニター募集

よりよい川づくりのために、皆さんの応募をお待ちしています。

活動内容／日常生活で知り得た地域住民からの河川整備などに関する要望などの情報提供、河川愛護思想の普及・啓発

活動範囲／狩野川の河口から修善寺橋までのうち活動が可能な範囲

任期／7月1日(月)~令和7年6月30日(月)

手当／有り(参考:令和5年度月額4,580円)

募集人数／4人程度

応募資格／

○満20歳以上の心身とも健康な人で、狩野川近隣にお住まいの人

○狩野川に接する機会が多い人、狩野川に愛着を感じている人で河川愛護に関心を持っている人

応募期間／4月1日(月)~5月6日(月)

※詳細は、お問い合わせください。

問合せ

国土交通省中部地方整備局 沼津河川国道事務所
河川管理課 河川管理係
☎055-934-2011
メール: cbr-nmz-kawakan@mlit.go.jp

お知らせ 『大見の郷』の魅力をご案内します

中伊豆ガイドクラブでは、4月1日(月)以降のガイドの受け付けを開始します。お客様のニーズに沿ったご案内もできます。

コース・スポット／

コース1: 萬城の滝とコビサワラ原生林

コース2: 中伊豆の歴史を巡る『最勝禅院』『實成寺』

『大見城址』へ

スポット1: 萬城の滝

スポット2: コビサワラ原生林の自然を求めて

スポット3: 世界農業遺産『筏場のわさび田』

スポット4: 戦国の山城『大見城址』に立つ

申込方法／電話またはメール

問合せ

中伊豆ガイドクラブ
☎83-2636
メール:
kitara@viola.ocn.ne.jp



▲大見城

募集 手話奉仕員養成講座受講生募集

魅力ある言葉『手話』で話をしてみませんか?

手話でコミュニケーションをする楽しさを学びま

す。お気軽にお申し込みください。

とき／5月9日(木)~毎週木曜日

18時30分~20時30分(全42回・講義2回を含む)

ところ／修善寺図書館 視聴覚室

定員／20人先着順

対象／市内在住または在勤の人(市外の人は要相談)

※パソコン・スマートフォンなどで動画視聴サイトにアクセスできる人

受講料／無料

※テキスト代と動画視聴サイト視聴料6,050円(税込み)が掛かります。

申込方法／電話

申込期限／4月22日(月)まで

問合せ 伊豆市社会福祉協議会 ☎83-3013

開催 普通救命講習Ⅰ 一般公募

普通救命講習Ⅰを開催します。

とき／5月19日(日) 9時~12時(3時間)

ところ／田方中消防署

対象者／伊豆市・伊豆の国市・函南町・沼津市・清水町・伊東市・東伊豆町に在住・在勤・在学の中学生以上の人

募集人数／30人

申込方法／電話

申込期間／4月19日(金)~5月16日(木)

※詳細は、お問い合わせください。

問合せ・申込み 田方中消防署 ☎76-0119

お知らせ 防衛省採用試験

一般曹候補生の採用試験を実施します。

とき／1次試験: 5月17日(金)~26日(日)

2次試験: 6月15日(土)~30日(日)

※いずれか指定する1日

受付期間／5月7日(火)まで

応募資格／18歳以上33歳未満

※詳細は、お問い合わせください。

問合せ

自衛隊三島募集案内所 ☎055-989-9111
FAX: 055-989-9111

みんなの掲示板

市役所以外のお知らせコーナー

お知らせ 伊豆市ブランド『AMAGIFT』に 登録しませんか?

—伊豆市の魅力、未来へ—

伊豆市の“お墨付き”商品、伊豆市ブランド『AMAGIFT(アマギフト)』。

皆様のご自慢の逸品を登録し、伊豆市の魅力を未来へつなげませんか?

応募資格／特産品を生産・加工・製造している市内の企業、団体、個人

対象商品／

○市内の特産品やさまざまな地域資源(素材・歴史・文化など)を活用した商品のうち、他に負けない特徴、品質を有するもの

○安定供給が可能で、かつ安全・安心な商品で一般消費者が購入できるもの

受付期間／4月1日(月)~30日(火)

応募方法／メールまたは郵送

※詳細は、協議会ホームページまたはお問い合わせください。

問合せ

(一社)伊豆市産業振興協議会 ☎72-7007
FAX: 72-7003
メール: amagift@izucity-dmo.or.jp

A M A
G I F T
IZUSHI



▲詳細はこちら

各種相談

相談種類	とき	ところ	予約	問合せ
① 無料法律相談	8日(水) 10時~12時	生きいきプラザ	要予約	市民課 ☎72-9858
② 行政相談	14日(火) 9時~12時	市民相談室	要予約	市民課 ☎72-9858
③ 職業相談	平日 9時30分~17時	伊豆市地域職業相談室(柏久保)	不要	伊豆市地域職業相談室 ☎74-3075
④ 消費者相談(随時受付)	平日 8時30分~17時15分 第2木曜日 8時30分~19時 ※消費生活相談員駐在 平日 8時30分~17時15分 第2木曜日 10時15分~19時	市民課	不要	伊豆市消費生活センター(市民課) ☎72-9858
⑤ 人権相談	14日(火) 14時30分~16時	生きいきプラザ	要予約	社会福祉課 ☎72-9862

- ① 相続・離婚・交通事故などの相談に顧問弁護士が応じます。お1人様1回限りです。
- ② 行政に関する苦情や要望、問い合わせなどを聞き解決を図ります。
- ③ ハローワーク三島が伊豆市と共同運営する職業相談窓口です。
- ④ 契約トラブル、身に覚えのない請求などの相談に、専門の消費生活相談員が応じます。
- ⑤ 家庭内や地域での困りごと、不当な差別やいじめなどの相談に応じます。

納期限

項目	期限
上下水道料金(修善寺地区以外)、温泉料金	27日
固定資産税(1期)、軽自動車税(1期)、後期高齢者医療保険料(随2期)、市営住宅・駐車料金(5月)	31日



人口推移

人口	男	13,562人	
	女	14,619人	
合計	28,181人		
世帯数	13,476世帯		
※令和5年12月1日からの増減			
転入数	77人	転出数	67人
出生数	4人	死亡数	44人
その他(増)	0人	その他(減)	0人
増	81人	減	111人

(令和6年3月1日現在)

伊豆中央警察署管内 犯罪発生状況(2月)

犯罪名	件数(前年比)
刑法犯	73(+34)
窃盗犯	56(+32)
うち空き巣	0(-1)
うち自転車窃盗	2(±0)
特殊詐欺	2(+2) 234万円(+234万円)
サギ電話	18(-15)

(令和6年2月29日現在)



▲伊豆中央警察署
ホームページ



1	水		16	木	
2	木		17	金	
3	金・祝		18	土	
4	土		19	日	
5	日		20	月	●図書館休館日(市内図書館)
6	月・祝	●図書館休館日(市内図書館)	21	火	●まちの保健室(修善寺生きいきプラザ)
7	火	●離乳食教室(生きいきプラザ)	22	水	●健康相談・フッ化物塗布(生きいきプラザ)
8	水		23	木	
9	木	●まちの保健室(夜/狩野ドーム) 	24	金	●幼児健診・フッ化物塗布(土肥支所) ●修善寺図書館休館日(館内整理)
10	金	●1歳6カ月児健診(生きいきプラザ)	25	土	
11	土		26	日	
12	日		27	月	●図書館休館日(市内図書館)
13	月	●図書館休館日(市内図書館)	28	火	
14	火	●2歳・2歳6カ月児健診・フッ化物塗布(生きいきプラザ)	29	水	
15	水		30	木	
			31	金	●健康相談・フッ化物塗布(中伊豆ふれあいプラザ)

: 市民課・税務課窓口延長(本庁) ※税務課は証明書発行のみ : 修善寺図書館開館延長

休日当番医

※緊急の場合は119

日	医療機関	所在地	電話番号
3(金・祝)	あおきクリニック	伊豆の国市吉田	☎0558(75)0303
4(土)	JA静岡厚生連 中伊豆温泉病院	伊豆市下白岩	☎0558(83)3333
5(日)	矢田レディース クリニック	伊豆の国市 宗光寺	☎0558(76)4550
6(月・祝)	修善寺クリニック	伊豆市柏久保	☎0558(72)7272
12(日)	伊豆赤十字病院	伊豆市小立野	☎0558(72)2148
19(日)	中伊豆リハビリ テーションセンター	伊豆市冷川	☎0558(83)2111
26(日)	村田内科 クリニック	伊豆の国市吉田	☎0558(76)8866

365日 20時~23時

伊豆保健医療センター夜間急患室
伊豆の国市田京 ☎0558(76)0111
※事前に電話でご相談ください。

365日 24時間 **静岡子ども救急電話相談**

プッシュ回線の固定電話、携帯電話は、局番なしの#8000
緊急・重症の場合は、迷わず「119」へ

公共施設休業日

施設名	日程
市役所	土・日・祝日
図書館	月曜日 (修善寺図書館は第4金曜日も休館)
伊豆市リサイクルセンター	土(11時~)・日・祝日
土肥リサイクルセンター	土・祝(11時30分~)・日
クリーンセンターいず	土(12時~)・日
中伊豆室内温水プール	4月1日(月)~令和7年3月31日(月)まで (改修のため)
イズシカ問屋	土・日・祝日
湯の国会館	第2・第4水曜日(祝日の場合は営業)
伊豆市資料館	木曜日
白岩の湯	8月1日~令和6年5月ごろ(予定) (改築工事のため)



さとうよう
佐藤 瑠ちゃん
(修善寺)

すぎやまかえで
杉山 楓ちゃん
(戸倉野)

まつもといろは
松本 彩芭ちゃん
(下白岩)

すずきりこ
鈴木 璃子ちゃん
(本立野)
※お住まいの地域は、投稿のあった時点のものです。

すずきしゆん
鈴木 旬翔ちゃん
(本柿木)

かわぐちことば
川口 理葉ちゃん
(熊坂)

さくま みう
佐久間 美羽ちゃん
(修善寺)

とのおか こあ
外岡 虎空ちゃん
(加殿)

歯っぴい kids
3歳児健診でむし歯がゼロだったお子さんを紹介します。

問合せ 子育て支援課 ☎0558(72)9850

乳歯と永久歯について
3歳頃は、乳歯が生えそろう、噛む力も育ってきます。歯ごたえのあるものをゆっくり噛んで食べることで、あごの成長や永久歯の歯並びにも良い影響を与えます。

伊豆市で子育て中の家族による エピソードリレー
Very Happy 子育て スマイルシェア vol.72

きたの 北野さん家族
てらもと 寺本さん家族 (田沢地区)
ゆうたい 祐大/ハバ 舞ママ
ちはな 千花ちゃん (4歳)
あかり 和花ちゃん (1歳)

お気に入りの公園
紅葉が綺麗だったよ♪

姉妹で水遊び

伊豆で暮らす生活
結婚を機に夫の地元である伊豆に住み始めました。豊かな自然に恵まれた環境で育児をしていく中で、子どもたちとお気に入りの公園や遊び場を発掘しています。1年を通して虹の郷で紅葉やロムニー鉄道を楽しんだり、公園で思いっきり走り回ったり、夏には水恋鳥広場でマスのつかみ取りなどを楽しんでいます。そんな日々の中で、ふとした瞬間に訪れる子どもたちの成長や突拍子のない行動に夫婦で笑い、驚きを感じながら生活しています。今後もそんな家族の時間を大切にしながら、家族全員が幸せに感じられるよう一日一日を大切に生活していきたいと思っています。(舞ママ)

NEXT ▶ すずき かずき 鈴木 一輝さんにバトンタッチ

不妊・不育症治療費助成しています

すべての不妊・不育症に掛かる費用の一部を助成し、妊娠を望むご夫婦をサポートします

【申請期限】
令和7年
3月31日(月)

対象者

- ①法律上婚姻している夫婦または事実上婚姻関係にある男女(以下、夫婦という)
- ②申請日において、1年以上前から継続して伊豆市に住民登録があり、申請後も引き続き伊豆市に居住予定の人
- ③他の地方公共団体から補助を受けていないこと(県は除く)
- ④夫婦のいずれもが医療保険の被保険者または被扶養者であること
- ⑤納めるべき市税など全てを完納していること

詳細は、市ホームページをご確認ください。

▲市ホームページ

問合せ・申込み
静岡県不妊・不育専門相談センター ☎080-3636-3229
専門医による面接相談もできます。
県庁子ども家庭課 ☎054-221-3309

遊びにきてね! 子育て支援センター

「遊べる場所がない」「子育てのことを相談したい」など気軽にお越しください。皆さんの子育てを応援します!

支援センター名称(実施場所)	実施時間
のびのび広場(修善寺保育園)	9時~15時
わんぱく広場(修善寺東子ども園)	9時30分~11時30分
すいすい(認定子ども園あゆのさと)	9時~15時
にこにこフロア(土肥子ども園)	9時~11時30分
いないいないばあ(あまぎ認定子ども園)	9時30分~15時
ちびっこサロンわらば(原保子育て支援センター)	9時30分~14時30分
ひよこらぶ(なかいず認定子ども園)	9時~12時 13時~15時
あいあいキッズ(天城湯ヶ島支所)	9時~15時30分 第2・4土曜日10時30分~15時30分

実施日/月曜日~金曜日
※予約不要です。お気軽にお越しください。
※詳細については、支援センターにお問い合わせください。

■園庭開放

実施場所	実施日	実施時間
熊坂子ども園	毎週水曜日	9時30分~11時30分

『伊豆市子育てモバイル』を活用していますか? 各支援センターの情報や伊豆市の子育て情報を掲載しています。QRコードからぜひ登録してください!

▲登録はこちらから

今月の

行ってみよう! 撮ってみよう!

『#伊豆市いいね』

SNS (Instagram・フェイスブック) でハッシュタグ『#伊豆市いいね』をつけて投稿しよう!



投稿はこちらからご覧ください

御城印を手に入れよう!

ごじょういん

御城印

山城(やまじろ)が多く点在する伊豆市において、全国の歴史ファン・お城ファンに伊豆市の歴史に触れてもらうきっかけにしようと作られました。ぜひ、手に入れてみてはいかがでしょうか?



▲ 大見城

販売場所 観光協会で伊豆支部 (伊豆市柳瀬 252-1)



▲ 柏久保城

販売場所 修善寺駅 (伊豆市柏久保 631-7)



▲ 狩野城

販売場所 観光協会天城支部 (伊豆市湯ヶ島 176-2)



▲ 丸山城

販売場所 西伊豆土肥の盛田屋 (伊豆市八木沢 1598-1)

特徴・ポイント

- 市内の御城印は、4城8種類で、1枚あたり300円で購入できます。※はがきサイズ
- 伊豆総合高校の生徒が原案を作成し、大見城・狩野城は静岡大学と修善寺燕舎(デザイン)、柏久保・丸山城は修善寺燕舎(デザイン)が仕上げました。

Izu you Connector

食を通してみんなが集い
交流できる場を作りたい

伊豆を中心にキッチンカーでスリランカカレーを販売する北館志乃(きただてしの)さん。秋田県出身で、雪国で暮らすことの厳しさを感じていたため『老後に雪かきをしなくていい』移住先を探していました。知人・友人や先輩 Izu you Connector から伊豆市は住みやすいというアドバイスをもらい、伊豆市への移住を決めました。

休みの日は、イベント参加、ドライブなどを家族で楽しんでいるそうです。

「いずれは店舗を持ち、食を通して若男女問わずみんなが集える場所を作るのが夢。それ以外に、イベントの企画などでもして、交流の場を作っていきたい。」と今後の展望を語ってくれました。

キッチンカー

北館 志乃さん
KITADATE SHINO



▲ キッチンカー

▲ スリランカカレー

Izu you Connectorとは

伊豆市 (Izu) と移住希望者 (You) をつなぐ (Connect) 先輩移住者チーム。伊豆市への移住・定住を目的に、移住希望者や移住者に対しリアルな暮らしの情報発信、相談を行ないます。

