

ふるさと学級『自転車体験教室』

# 自転車を 安全に楽しもう

10

2023  
No.235

P2-3 JAPAN MOUNTAIN BIKE CUP 2023 開催!  
P4-7 令和4年度決算 まちづくり成果報告  
P8-9 こども園・保育園 入園申し込み開始

P10 『こども園・保育園ウィーク』開催  
P11 味覚・収穫祭の季節です  
P12 インフルエンザ予防接種

POINT.02

地域を巻き込んだイベントの展開

賑わい出店エリア

伊豆地域の美味しいものが集合！大会スポンサーや自転車メーカー、地域物産など、多くの出店で賑わいます。



コースを巡る『謎解きスタンプラリー』

全長4kmの壮大なコースを謎解きをしながら探検！

22日のみ開催

オクトーバーフェスト開催



県内のクラフトビールを集めてビアフェスを実施します。修善寺駅からシャトルバスが運行します。時刻は、市ホームページからご覧ください。

22日のみ開催

ジャパン・マウンテン・バイク・カップ2023に **800人を無料招待します！**

POINT.03

応募方法はこちら

観戦には、日本サイクルスポーツセンターの入場(有料)が必要になります。市民の皆さんに観戦していただきたく、800枚の無料入場チケットを配布します。

【応募方法】 右記QRコードから、または観光商工課(74-2020)へ電話

※チケットは21日、22日のいずれか1日のみ使用できます。

▼応募はこちら



【応募締切】 10月10日(火)

【対象】 市民、市内在勤者・在学者とその家族

※複数枚応募できますが、世帯人数を上限とします。

【チケット発送】 10月13日(金)以降に発送

東京2020大会開催を契機とした **自転車まちづくり**を進めています

平成27年12月、東京2020大会自転車競技の伊豆開催が決定した後、市全体で開催に向けて取り組んできました。大会後もレガシーとして『自転車』を活用したまちづくりを進めています。

東京2020会場に招待！

特別見学会&スポーツバイク体験会を開催予定

東京2020大会自転車競技会場となった日本サイクルスポーツセンターの『伊豆ペロドローム』&『伊豆MTBコース』で開催予定の楽しい！驚き！感動！の三拍子が揃った特別見学会&体験会に招待します。

普段は入れない場所でコースを走行したり、スタッフによる大会の裏側の説明など、盛りだくさんの内容です。

開催決定次第、情報メールや広報紙などでお知らせします。



▲スポーツバイク体験会



◀ペロドローム特別見学会

まだまだ受付中！令和5年度自転車購入補助金

自転車を新たに購入した市民を対象に購入費用を補助しています。補助金は購入金額の1/2とし、上限20,000円(中学生以下は30,000円)です。

今年度からヘルメットの購入額も補助対象経費としています。この機会にぜひご利用ください。

※予算の上限に達した時点で交付は終了します。

▼詳細はこちら



# JAPAN MOUNTAIN BIKE CUP 2023 開催！

ジャパン・マウンテン・バイク・カップ2023



世界最高峰『ワールドカップ』の誘致に向けて、東京2020大会のコースを使用した難易度の高い大会が伊豆市で開催されます。

問合せ 観光商工課 ☎0558(74)2020

とき

## 10月21日(土) 22日(日)

10時～: オフィシャルトレーニング 8時15分～: レース(男女4カテゴリー)

ところ

### 日本サイクルスポーツセンター (MTBコース)

大会詳細はこちらから▶



▲公式ポスター

POINT.01

海外から**トップ選手**が参戦！

国内ではなかなか観られない世界レベルの走りは必見です。現地で応援して大会を盛り上げましょう！



イタリア  
ユーリ・ザノッティ  
**Juri Zanotti**

- ★イタリアナショナルチャンピオン4回
- ★ジャパンマウンテンバイクカップ2022優勝
- ★世界ランキング51位



スイス  
マティス・アザロ  
**Mathis Azzaro**

- ★フランスナショナルチャンピオン1回
- ★世界ランキング79位

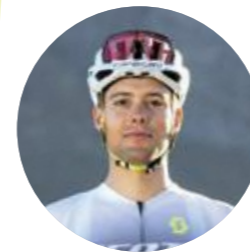

スイス  
フィリップ・コロombo  
**Filippo Colombo**

- ★ワールドカップ3回優勝
- ★東京2020大会男子エリート12位
- ★スイスナショナルチャンピオン2回



オーストラリア  
レベッカ・ヘンダーソン  
**Rebecca Henderson**

- ★ワールドカップ5回優勝
- ★東京2020大会女子エリート9位
- ★世界ランキング9位



# 一般会計

令和4年度一般会計の決算収支は、歳入総額241億9,438万円に対し、歳出総額は225億3,855万円となりました。また、歳入から歳出を差引いた16億5,583万円から翌年度へ繰り越すべき財源1億2,818万円を除いた実質的な収支は、15億2,765万円の黒字となりました。

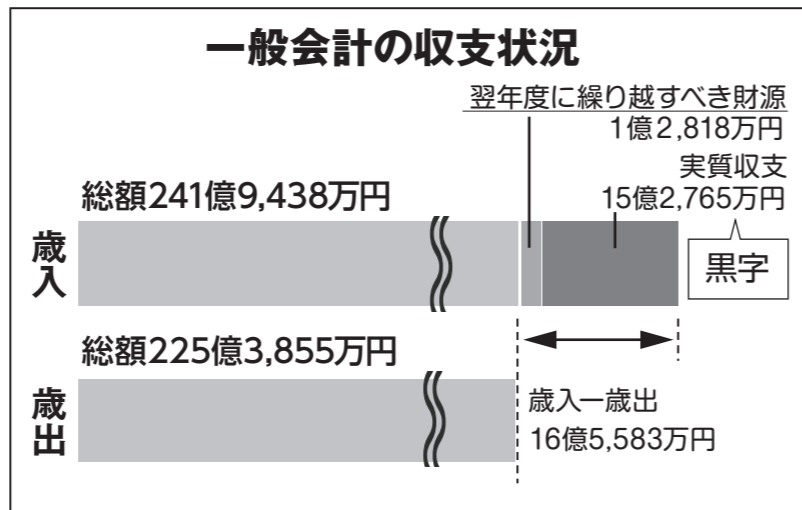

## 歳入 総額241億9,438万円

前年比7,180万円増(0.3%増)

一般会計歳入総額は241億9,438万円で、前年度に比べ7,180万円の増となりました。また歳入総額に占める自主財源の割合は、35.5%でした。国・県支出金が、6,193万円の減となりましたが、令和3年度限りであった中小事業者に対する新型コロナウイルスによる課税の特例の終了に伴う固定資産税の増などにより、市税全体で1億1,990万円の増となりました。



自主財源 35.5%				依存財源 64.5%			
市税 17.3%	寄附金 4.3%	繰入金 3.7%	その他 10.2%	国・県支出金 16.9%	地方交付税 24.3%	市債 18.3%	その他交付金など 5.0%

項目	説明	金額	前年度比(増減額)
<b>自主財源</b>	市が自主的に調達できる収入のこと	<b>85億 8,361万円</b>	6億4,884万円
市税	皆さんが市に納めた税金	41億 7,518万円	1億1,990万円
寄附金	ふるさと納税などで市に寄附いただいたお金	10億 3,662万円	1億6,003万円
繰入金	各種基金(市の貯金)を取り崩して使うお金	8億 8,804万円	1億9,161万円
その他	施設の使用料や財産収入、前年度からの繰越金など	24億 8,377万円	1億7,730万円
<b>依存財源</b>	国や県からの補助金や市債(借金)のこと	<b>156億 1,077万円</b>	△5億7,704万円
国・県支出金	特定の事業に使うために、国や県から交付されるお金	40億 8,139万円	△6,193万円
地方交付税	一定水準の行政サービスを確保するために、国から県や市町村に交付されるお金	58億 8,183万円	9,464万円
市債	事業を実施するために、国や金融機関などから借り入れるお金	44億 1,890万円	△4億5,140万円
その他交付金など	国や県が集めた税金を各自治体へ分配する譲与税や地方消費税交付金など	12億 2,865万円	△1億5,835万円
合計		<b>241億 9,438万円</b>	7,180万円

# 令和4年度決算 まちづくり成果報告

問合せ 企画財政課 ☎0558(72)9873

令和4年度の決算が9月市議会定例会で承認されました。市民の皆さんに納めていただいた税金や、国や県からのお金がどのように使われたのか、決算の概要をお知らせします。

## 令和4年度に取り組んだ主な事業

人口減少を抑える取組や、人口が減った中でも都市機能を維持するための取組を中心とした、下記の事業を実施しました。

### 1. 少子化対策と次代を担う人材の育成

- 出会い・婚活支援事業**  
民間のノウハウを活かした婚活イベントの実施や、県が設立した「ふじのくに結婚応援協議会」が実施する「ふじのくに出会いサポートセンター」への参画を行いました。
- 新中学校整備事業**  
新中学校開校に向けた、造成・建築工事や、校名の募集および検討を行いました。

### 2. 安全で心地よい生活環境の充実

- 松原公園津波避難複合施設整備事業**  
土肥地区における、防災機能と観光機能を併せ持った津波避難複合施設の整備工事を行いました。
- (仮称)日向公園整備事業**  
日向地区における、防災機能を兼ね備えた公園の整備および防災倉庫の建設に係る土地購入や造成工事を行いました。

### 3. 産業力の強化

- 東京2020レガシー創出事業**  
競技会場である伊豆ベロドロームなどの施設見学会・試乗体験会の開催や、市民の自転車普及を目的とした自転車購入補助金を実施しました。
- わさびの郷構想推進事業**  
中伊豆地区に整備するわさびの拠点施設の整備に向けた実施設計や遊休地の解消に向けた畑わさび栽培試験に係る資材の購入を行いました。

### 4. まちへの誇りの醸成とブランド力の向上

- 『Izu you Connect』事業**  
先輩移住者を『Izu you(移住)サポーター』として委嘱し、移住定住を促進するためのネットワークを形成しました。
- 『Izu Camp.com Project』事業**  
市内の豊富な地域資源を活用した新たなまちづくりの推進および『キャンプ王国・伊豆市』を目指す事業として、キャンプモニターイベントを実施しました。

### 5. 魅力あふれる拠点の創造と交通体系の確保

- 牧之郷駅周辺整備事業**  
牧之郷駅周辺における交通広場・緑地広場、生活道路などを整備しました。
- 運転経歴証明書発行手数料助成事業**  
65歳以上の市民が運転免許証を自主返納した際の運転経歴証明書の発行に係る手数料の助成を行いました。

### 6. 将来にわたる安定的な行財政運営の堅持

- 地方共通納税対応システム改修事業**  
全国統一規格のQRコード納税に対応するためのシステム改修を行いました。
- 包括的アウトソーシング事業**  
窓口業務や、公共施設の保守管理業務などの包括的アウトソーシングを実施しました。



▲伊豆中学校完成イメージ



▲松原公園津波避難複合施設完成イメージ



▲(仮称)日向公園 整備イメージ



▲ベロドローム自転車試乗体験

# 伊豆市の財政状況は大丈夫なの？



伊豆市の借金はどのくらいあるの？

令和4年度決算時点で借金総額は約321億円です。



すごい額だけど大丈夫？

借金総額①321億円のうち、国から交付税として財政措置される分が②約207億円、借金の返済に充てることができる貯金を③約70億円持っていることから、**市の実質的な負担額は④約44億円**になります。

## 市の借金総額①321億円

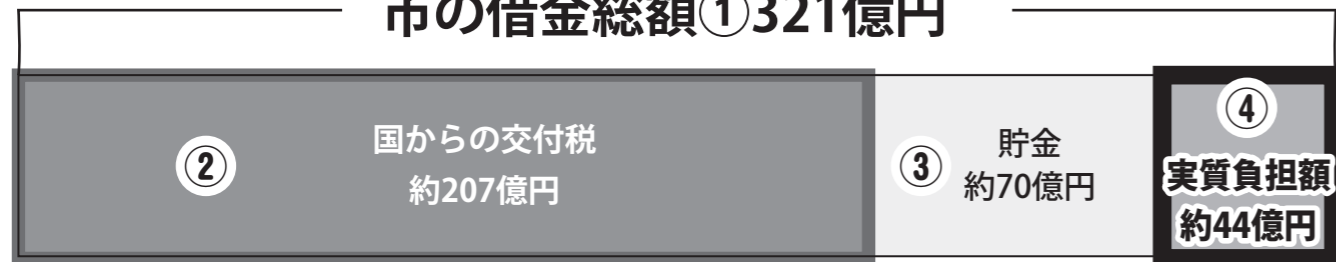

市民一人当たりの実質的な負担は約15万4千円

※令和5年4月1日現在人口で算出



今後の財政は大丈夫なの？

**安心してください！**

## 伊豆市の財政は

法律に基づく4つの財政指標の全てが基準を下回っており、**健全な状況**です。

ここ数年は新市建設計画（インフラ整備）の総仕上げの大型事業を実施しているため、予算規模や借金の額が一時的に大きくなっていますが、新市建設事業は令和6年度に終了するため、以降は徐々に縮小していく見込みです。今後も、伊豆市は財政状況を正確に把握し、市民の皆さんの負担が最小限に抑えられるように努めていきます。

# 歳出 総額225億3,855万円

前年比1億3,117万円増(0.6%増)

一般会計歳出総額は225億3,855万円で、前年度に比べ1億3,117万円の増となりました。クリーンセンターいずの完成に伴い、伊豆市伊豆の国市廃棄物処理施設組合への負担金が減少したことにより、補助費などが11億3,525万円の減となりましたが、松原公園津波避難複合施設整備事業などの大型事業が本格的に開始したことにより投資的経費が12億506万円の増となりました。

義務的経費 30.7%			投資的経費 22.6%			その他経費 46.7%				
人件費 12.0%	扶助費 11.0%	公債費 7.7%	補助事業 5.4%	単独事業 16.7%	その他 0.5%	物件費 14.4%	維持補修費 0.3%	補助費等 19.5%	積立金 6.5%	繰出金 6.0%

項目	説明	金額	前年度比(増減額)
<b>義務的経費</b>	毎年必ず支出しなければならない経費	<b>69億 1,516万円</b>	△2億6,872万円
人件費	職員の給料や議員の報酬などに使う経費	27億 741万円	△7,449万円
扶助費	生活保護費や障害者福祉費など、福祉や医療に必要な経費	24億 7,416万円	△2億7,374万円
公債費	市債（市の借金）を返すための経費	17億 3,359万円	7,951万円
<b>投資的経費</b>	道路・建物などの公共施設の整備や災害復旧にかかる経費	<b>51億 436万円</b>	12億 506万円
<b>その他経費</b>	物件費や補助費などのその他の経費	<b>105億 1,903万円</b>	△8億 517万円
物件費	光熱水費や消耗品費、委託料などの経費	32億 3,786万円	1億1,284万円
維持補修費	施設の維持管理に使う経費	6,938万円	△1,231万円
補助費等	ほかの団体への補助金や負担金などの経費	44億 43万円	△11億3,525万円
積立金	各種基金（市の貯金）への積み立てにかかる経費	14億 6,763万円	1億9,062万円
繰出金	特別会計の収入を補うための経費	13億 4,373万円	3,893万円
合計		<b>225億 3,855万円</b>	1億3,117万円

## 特別会計

特定の事業を行なうため、一般会計とは別に特別会計を設けています。伊豆市では、8つの特別会計（4つの公営企業会計<sup>※1</sup>を含む）と財産区特別会計（8財産区）を設けています。

特別会計	歳入総額	歳出総額
公共用地取得事業特別会計	142万円	142万円
国民健康保険特別会計	39億4,531万円	38億9,349万円
後期高齢者医療特別会計	4億9,750万円	4億8,119万円
介護保険特別会計	39億 663万円	36億9,360万円
財産区特別会計(合計)	1,134万円	493万円

※簡易水道事業特別会計は令和3年度から公営企業会計に移行しました。

### （※1）公営企業会計

公営企業会計は、独立採算が原則で、使用料収入などで経理を賄う会計です。伊豆市では、4つの公営企業会計があります。

#### 《水道事業会計》

※「収益的収支」とは、企業の営業にかかる収入と支出のことです。

収益的収支	収入	5億4,447万円
	支出	5億2,651万円
資本的収支	収入	9,610万円
	支出	3億4,660万円

#### 《温泉事業会計》

収益的収支	収入	7,036万円
	支出	7,963万円
資本的収支	収入	0円
	支出	2,236万円

※「資本的収支」とは、企業の建物や設備にかかる収入と支出のことです。

#### 《簡易水道事業会計》

収益的収支	収入	1億4,728万円
	支出	1億4,017万円
資本的収支	収入	4,490万円
	支出	6,423万円

#### 《下水道事業会計》

収益的収支	収入	12億4,410万円
	支出	12億5,301万円
資本的収支	収入	3億4,231万円
	支出	7億3,289万円

# こども園(教育部・保育部)・保育園の利用条件

## こども園(教育部)

### 入園対象

満3歳以上で、  
教育部分のみを利用する子ども

### 教育時間

8時30分～14時

### 新規入園の申し込みに必要な書類

- ①子どものための教育・保育給付認定申請書  
→ 園児1人につき1枚
- ②特定教育・保育施設(こども園1号認定)  
利用申込書兼児童台帳  
→ 園児1人につき1枚
- ③伊豆市保育園・こども園入所児童の状況票  
→ 1枚に2人まで記入できます。



## こども園(保育部)・保育園

### 入園対象

『保育を必要とする事由』が  
両親共に満たされている子ども

### 保育時間

保育標準時間：7時～18時  
保育短時間：8時～16時

※保育を必要とする事由などにより  
保育時間が異なります。



### 新規入園の申し込みに必要な書類

- ①子どものための教育・保育給付認定申請書  
→ 園児1人につき1枚
- ②特定教育・保育施設利用申込書兼児童台帳  
→ 園児1人につき1枚
- ③就労証明書(簡易版)2枚(父親1・母親1)
- ④伊豆市保育園・こども園入所児童の状況票  
→ 1枚に2人まで記入できます。
- ⑤意向調査票

※同居の親族が子どもを保育することができる場合、利用の優先度が調整されることがあります。

## Q&A

Q 保育が必要な事由とはなんですか？

A こども園保育部や保育園に入園するためには、認定が必要です。事由には、就労、妊娠・出産、保護者の疾病・障がいなどがあります。また、事由によって必要な書類が異なりますので、詳細は、市ホームページをご確認ください。

Q 年度途中で育児休業明けで申し込みできますか？

A 育児休業中で年度途中の入園を希望する人は、この申込み期間に限り事前に申し込みができます。市ホームページや『入園の手引き』を確認の上、忘れずに申請してください。

Q 求職活動中の申込みはできますか？

A これから仕事を探す人は『求職活動』での申請となります。ただし、認定期間は原則、入園後3カ月間です。

Q 市外の保育園を利用したい場合はどのようにしたら良いですか？

A 市外の園を希望する人は、園所在地の受付期間をご自身で確認し、その締め切りの2週間前までに伊豆市子育て支援課に申込書を提出してください。

Q 保育園は希望しないが、そろそろ集団生活を体験させたいです。幼稚園はありますか？

A こども園の教育部が幼稚園にあたります。教育部への入園をご検討ください。

詳しくはこちら



『こども園・保育園の利用と  
保育料について』  
『第2子保育料無償化について』

第2子以降保育料が  
無償になりました！

対象：令和6年度入園

# こども園・保育園 入園申し込み開始

問合せ 子育て支援課 ☎ 0558(72)9864

入園を希望する人は、申込書と一緒に配布される  
『入園の手引き』をご確認いただき、期限内にお申し込みください。

## 新規入園の流れ

10月10日 申込書と『入園の手引き』を取得

子育て支援課・各支所・市内各園にて配布します。教育部・保育部で  
申込書が異なりますので、ご希望をお伝えください。

申込書配布開始日

10月10日(火)～

～11月30日 受付期間中に申込書を提出

受付期間

11月6日(月)～  
30日(木)

土日祝除く 9時～17時

※先着順ではありません。  
※期間を過ぎた場合は、  
2次・3次調整となります。

令和6年1月頃 認定面接

第一希望の園で面接をします。お子さんと一緒にご参加ください。

申込書提出先

子育て支援課・各園

※直接お持ちください。

2月中旬頃 入園先の内定

2月下旬～3月上旬 入園説明会

入園予定の園で行ないます。

4月 入園

4月中旬頃 保育料決定通知等の送付

注意  
事項

- 申し込み後に仕事を退職した、職場が変わったなど、状況が変わった場合は、子育て支援課にご相談ください。
- 求職活動および育児休業中で年度途中の入園を希望する人は、3月下旬の調整となります(入園決定は令和6年3月下旬)。

詳しくはこちら



『令和6年度こども園・保育園  
入園手続き』

# 伊豆市を味わおう! 味覚・収穫祭の季節です

イベントに参加して、伊豆市でとれる自然の恵み、伊豆市で暮らす人々、伊豆市で働く人々と出会ってませんか?

問合せ 農林水産課 ☎ 0558(72)9892

中伊豆

～人と食と地域とふれあう～

## 第7回 ふれあいフェスタ in 六仙

とき 10月22日(日) 10時～14時 ※小雨決行

ところ 六仙の里公園

内容 ○出店コーナー(市内ご当地グルメ・地場産品・市内企業 PR 展示)  
○地域を守る特別車両の展示、体験  
○地元野菜たっぷり豚汁振る舞い ○当たりつき! 餅まき

問合せ ふれあいフェスタ in 六仙実行委員会(伊豆市商工会中伊豆支部) ☎ 0558(83)0014



～きにゃんよ、みにゃんよ、やんべえよ!～

## 第15回 ずねやあじゃ天城! 天城みのり祭り

天城

とき 11月26日(日) 9時～15時 ※小雨決行

ところ 天城会館および周辺

内容 ○地元有志による農産物・手作り雑貨販売、パフォーマンス披露  
○紅葉の世古峽に行くボンネットバスミニツアー(約60分)  
○餅まきでイベントエンディング

問合せ ずねやあじゃ天城! 山崎 ☎ 090(8865)0603



土肥

～『海の幸』『山の幸』満載～

## 第15回 とい山海フェア

とき 12月3日(日) 9時10分～12時 ※小雨決行

ところ 土肥集学校(旧土肥小学校)グラウンド

内容 ○海産物・農産物販売 ○食料品・雑貨等の展示・販売  
○空くじなし! 福引き抽選会  
○ステージイベント・投げ餅

問合せ 伊豆市商工会土肥支部 ☎ 0558(98)1185



# 『こども園・保育園ウィーク』開催 こども園・保育園の見学ができます

市内各園では、地域の皆さんに園の様子を知っていただく機会を設けています。

問合せ 子育て支援課 ☎ 0558(72)9864

10月30日(月)～11月1日(水) 9時～14時

事前の申し込みは不要ですので、ご都合の良い時間にお越しください。

※詳細は、各園にお問い合わせください。

### 私立 認定こども園あゆのさと



場所 柏久保 1309  
電話 0558(72)1740  
園児数 145人  
職員数 47人  
受入年齢 2カ月～

### 私立 修善寺保育園



場所 修善寺 3230-1  
電話 0558(72)1748  
園児数 42人  
職員数 11人  
受入年齢 8カ月～

### 公立 修善寺東こども園



場所 加殿 22-1  
電話 0558(72)1404  
園児数 100人  
職員数 27人  
受入年齢 8カ月～

### 公立 熊坂こども園



場所 熊坂 426  
電話 0558(72)1741  
園児数 78人  
職員数 20人  
受入年齢 満1歳～

### 公立 土肥こども園



場所 土肥 665-26  
電話 0558(98)0228  
園児数 36人  
職員数 15人  
受入年齢 満1歳～

### 私立 あまぎ認定こども園



場所 月ヶ瀬 408-1  
電話 0558(85)2030  
園児数 88人  
職員数 21人  
受入年齢 2カ月～

### 私立 なかいず認定こども園



場所 八幡 282-1  
電話 0558(75)2810  
園児数 110人  
職員数 30人  
受入年齢 2カ月～

詳しくはこちら



『こども園・保育園の紹介』



※『こども園・保育園ウィーク』以外でも随時見学できます。事前に各園へお問い合わせください。

※令和5年9月1日時点の情報です。

# TOPICS



▲でこぼこの MTB コースを体験する参加者



▲湯煎での炊き出し訓練に挑戦する児童



▲ベジメータを体験する来場者

## 1 友好都市平塚市の小学生と交流!

8月8日、友好都市提携10周年を迎えた伊豆市と神奈川県平塚市は、日本サイクルスポーツセンターで、4年ぶりに交流イベントを開催しました。伊豆市から16人、平塚市から17人の小学生が参加し、5キロサーキットやマウンテンバイクコースでの乗車体験のほか伊豆ペドロームの見学やアトラクションなどを楽しみました。両市の児童は盛んにコミュニケーションをとり交流していました。

## 2 天城小学校で炊き出し訓練を実施

8月29日、天城小学校で防災訓練の一環として、伊豆市赤十字奉仕団による「炊き出し訓練」を実施しました。  
訓練では、「包装食袋」というポリ袋に米や具材、調味料を入れ、「移動式煮炊き釜」を使って湯煎にかけ、ご飯とカレーを作り試食しました。子どもたちからは、「いざという時の役に立ちそう」「おいしかった。大きな災害の時これを食べることができたらありがたい」などの感想が聞かれました。

## 3 野菜マシマシ! 野菜の日に食育キャンペーン

8月31日、市と伊豆市食育推進会議および伊豆市健康づくり食生活推進協議会は、JAふじ伊豆修善寺営農経済センターで野菜摂取量増加を目的とした食育キャンペーンを実施しました。  
キャンペーンでは、野菜摂取量を数値で見える化できる「ベジメータ」の測定を計155人が体験しました。  
参加者は、「健康のきつかけづくりになった」「思ったより野菜を食べているとわかり安心した」と話しました。



季節外れのインフルエンザが流行中!

# インフルエンザ予防接種を受けましょう

問合せ 健康長寿課 ☎0558 (72) 9861

例年、インフルエンザのピークは12月末ごろからですが、今年はすでに季節性インフルエンザの発生数が多い状況が続いています。ワクチン接種から抗体獲得まで約2週間を要しますので、重症化予防のため、早めに接種スケジュールを立てましょう!

### 接種間隔

新型コロナウイルスワクチンとインフルエンザワクチンは、医師の判断により、間隔を空けずに接種可能となりました。

### 重症化を防ぐ

インフルエンザに感染すると、高齢者は肺炎を伴うなど重症化することもあります。

医師とよく相談し、体調の良い時に接種を受けましょう。

### 予防接種指定医療機関(市内)

局番(0558)

修善寺	青山内科クリニック	☎74-2111
	伊豆赤十字病院	☎72-2148
	紀平クリニック	☎72-5521
	修善寺クリニック	☎72-7272
	大和堂医院	☎72-0015
土肥	南雲整形外科クリニック	☎72-3111
	加藤内科	☎98-0012
	佐藤医院	☎99-0005
天湯ヶ島	土肥クリニック	☎99-1234
	伊豆慶友病院	☎85-1701
中伊豆	中島病院	☎87-0333
	今野医院	☎75-7050
	中伊豆温泉病院	☎83-3333
	中伊豆リハビリテーションセンター	☎83-2111

# 65歳以上(※) 1,200円

### ※対象

接種日に伊豆市に住民登録があり、次のいずれかに当てはまる人

- 65歳以上の人
- 60~64歳で、心臓・腎臓・呼吸器・免疫機能のいずれかに、日常生活が極度に制限される程度の障がい(身体障害者手帳1級相当)を抱えている人



10月1日(日)~  
令和6年2月29日(木)

### 持ち物

健康保険証、自己負担金(1,200円)

### 接種方法

- ①事前に希望する医療機関へ、ワクチンの有無を電話などで確認してからお出掛けください。
  - ②「予診票」は医療機関にありますので、必要事項を記入してください。
- ※順天堂大学医学部附属静岡病院で接種される人には個別に予診票をお渡ししますので、健康長寿課または各支所にお問い合わせください。

### 医療機関

伊豆市、伊豆の国市、函南町の指定医療機関  
※上記以外の医療機関で接種を希望する人は、接種を受ける前に健康長寿課にお問い合わせください。

## 募 集

## 大人の工作教室参加者募集

## —ハロウィンのガーランドを作ろう!—

手作りの飾りでハロウィンを盛り上げましょう。

とき/10月15日(日) 14時~16時

ところ/修善寺図書館 視聴覚室

対象/高校生以上の人

定員/15人

参加費/無料

申込期間/当日まで申込み可能

※定員に達し次第、締め切ります。

申込み/電話または修善寺図書館カウンター

問合せ・申込み 修善寺図書館 ☎72-9868

慢性腎臓病 (CKD) 予防教室  
受講生募集

## —国民病を知って防ぐ—

血圧、血糖、脂質が高い、いわゆる『3高』が腎臓を悪くします。腎臓のことを正しく知り、慢性腎臓病を予防しましょう。

とき・内容/

①とき/10月23日(月) 13時30分~15時

内容/『慢性腎臓病 (CKD) を知っていますか?』

講師/順天堂大学 医学部付属 静岡病院 腎臓内科医

②とき/11月9日(木) 13時30分~15時

内容/『今日から始める、腎臓に優しい食事』

※適塩の試食体験あり

講師/市管理栄養士

ところ/生きいきプラザ 伊豆市民文化ホール

対象/市民 ※原則2日間参加できる人

定員/40人

参加費/無料

申込み/電話またはFAX

問合せ・申込み

健康長寿課 ☎72-9861

FAX: 72-1196



## みんなの運動会開催

## —スポーツで心も体もリフレッシュ!—

運動会でお馴染みの競技を、伊豆市スポーツ推進委員オリジナル版にリメイクして開催します。

とき/11月19日(日) 9時~15時

ところ/天城ドーム (伊豆市上船原1120-1)

対象/伊豆市在住、在勤、在学の人

参加費/無料

申込期限/11月10日(金)

申込み/下記のいずれかによる

○QRコードから申込フォームに入力

○社会教育課へ電話またはメール

○小中学校・こども園などに配布するチラシの申込書を記入し、社会教育課にFAX

問合せ・申込み

社会教育課 ☎83-5477

FAX: 83-5480

MAIL:sport@city.izu.shizuoka.jp



▲申込みフォーム



## 弦楽四重奏コンサート

## —素敵な音楽を聴きませんか?—

とき/11月4日(土) 14時~(13時30分開場)

ところ/天城会館劇場ホール (伊豆市湯ヶ島176-2)

出演/『音楽のちから』(東京フィルハーモニーメンバー)

対象/どなたでも参加できます。

定員/先着200人

入場料/無料

申込み/下記のいずれかによる

○QRコードから申込フォームに入力

○修善寺図書館に電話

○氏名・住所・連絡先を修善寺図書館へFAX

『東アジア文化都市2023』の一環として開催します。

問合せ・申込み

修善寺図書館 ☎72-9868

FAX: 72-9875



▲申込みフォーム

## 伊豆市青少年健全育成大会

## —子どもたちを応援してください—

『地域の子どもは、地域の大人が育てる』を合言葉に、子どもたちの明るい未来を考える機会にしませんか?

とき/11月23日(木・祝) 13時30分~15時30分

ところ/生きいきプラザ 市民文化ホール

対象/どなたでも参加できます。

内容/

○開会行事

○青少年の主張(市内各小・中学校・義務教育校、高等学校生による将来に向けての希望・提言、自己の決意、考えの発表)

○市町駅伝競走大会選手壮行会

○表彰(発表者、スポーツ・文化活動、善行、青少年指導・支援活動、伊豆っ子宣言賞、チャレンジ百選)

問合せ 社会教育課 ☎83-5476

## 紅葉の期間限定

## 『森のカフェ』オープン!

県産木材の家具とシイタケを使った軽食を楽しむ期間限定のイベントを開催します。ご来場をお待ちしています。

とき/11月3日(金・祝)~12月3日(日)までの土、日、祝日 各日10時~15時(小雨開催)

※11月3日(金)に限り、9時~13時

ところ/静岡県きこ総合センター

(伊豆市修善寺4279-5)

内容/

○キッチンカーによるシイタケを使用した軽食などの販売。

○地域の木を活かした家具でおくつろぎください。

問合せ 農林水産課 ☎72-9893

## 子育ておしゃべりサロン開催

家庭教育支援員や参加者と子育て中の悩みや心配事について、気軽にお話ししましょう。お子さんと一緒に簡単な室内遊びもできます。

とき/10月25日(水)、11月22日(水)

各日10時30分~11時30分

ところ/生きいきプラザ2階 和室

対象/市内に住む子育て中の保護者、家族

申込み/不要

問合せ 社会教育課 ☎83-5476

伊豆市役所からの  
お知らせ

市役所へのお問い合わせは、原則  
平日8時30分から17時15分まで  
(年末年始を除く)。  
伊豆市の市外局番は0558。

○伊豆市情報メール

イベント・災害情報など発信中。

いざというときのためにも今から登録!

伊豆市情報メール

検索

○伊豆市公式SNS

Facebook, Instagram, X(旧Twitter),  
LINEやっています。

いいねやフォロー、お願いします!

伊豆市公式SNS

検索

## 開 催

SNS投稿型フォトコンテストを  
開催しています!

## —お気に入りの伊豆市の写真を大募集—

市では、Instagramの投稿によるフォトコンテストを実施しています。入選作品は、市制20周年記念カレンダーに採用するとともに、賞品をお贈りします。

テーマ/未来へ残したい伊豆市の日常

応募期限/11月30日(木)

応募方法/テーマに沿った写真を、Instagramで指定のハッシュタグ『#伊豆市市制20周年記念カレンダーフォトコンテスト』『#伊豆市いいね』をつけて投稿。

詳しくは、コンテスト特設サイトをご覧ください。

問合せ 企画財政課 ☎72-9873



▲コンテスト特設サイト





## 10月1日は浄化槽の日

浄化槽は微生物の働きなどを利用し、生活雑排水をきれいな水にするための装置です。適切に管理されないと、正常に機能せず水環境を汚染してしまう恐れがあります。

浄化槽を設置している家庭は、浄化槽法で定められている『法定検査』『保守点検』『清掃』を必ず行なってください。

**問合せ** 上下水道課 ☎83-3950

## 11月・12月は『滞納整理強化月間』

市税・保険料を滞納して放置することは、納期限内に納付した人との間に公平性を欠くことになります。また、市の財源を圧迫し、行政サービスに支障をきたします。

**納期限内に納めなかった場合／**

延滞金が発生します。また、督促状が発せられ督促手数料(1通につき100円)が加算されます。

**納付せず放置した場合／**

督促状を送付しても納付の確認が取れない人には、催告書や電話などで自主納付を促します。それでも放置した場合は本人の意思に関わらず、法令に基づき財産調査を行ない、差し押えなどの滞納処分により強制的に徴収します。その際に、滞納者の勤務先や取引先への訪問や調査を行ないます。

**納付が困難な場合／**

社会情勢などの影響による大幅な収入減少、または失業や災害、病気などで納められない特別な事情がある人を対象に、納税の猶予制度があります。納期限までに納付できない場合は、お早めに税務課までご相談ください。

**問合せ** 税務課 ☎72-9853

## 漁業センサスにご協力をお願いします

漁業の現状を知り、将来を考えるための大切な調査です。

調査員が土肥地区の対象世帯を訪問し、調査票をお届けしますので、回答にご協力をお願いします。

**調査開始** / 10月上旬

**回答方法** / 調査票または、スマートフォンなどを利用したオンラインから。

※調査票で回答する場合は、調査員が回収に伺います。

回答内容は、統計作成のみに使われます。

※住宅・土地統計調査も別途実施中です。調査へのご協力をお願いします。

**問合せ** 地域づくり課 ☎74-3066

## 二十歳を祝う式典

一案内はがきは届きましたか？

二十歳を祝う式典の案内はがきを、対象の人に送付しました。

期限までに欠の回答をお願いします。

<式典について>

**とき** / 令和6年1月7日(日)

**ところ** / 生きいきプラザ 市民文化ホール

**対象** / 平成15年4月2日～平成16年4月1日生まれの内市内中学校卒業生および令和5年8月1日時点で市内に住民登録がある人

**回答期限** / 10月20日(金)

**回答方法** / 案内はがきのQRコードからまたは電話。

※案内はがきが届いていない場合は、回答期限までにご連絡ください。

**問合せ** 社会教育課 ☎83-5476

## 『伊豆市 国学が蒔いた種』展開催

『門田の菰穂』(市指定文化財)、『増訂豆州志稿』など近年収集した新資料を中心に市内における国学の一端を紹介します。

**とき** / 10月6日(金)～12月20日(水) 9時～16時

※毎週木曜日休館

**ところ** / 伊豆市資料館(伊豆市上白岩425-1)

**料金** / 大人210円、高校生以下100円

**国学とは** / 『古事記』や『万葉集』などの日本の古典を研究し、儒教・仏教が伝来する以前の日本固有の思想・精神を求めようとする学問。

**問合せ** 伊豆市資料館 ☎83-1859

## 使用済み切手を回収します

使用済み切手は、収集家が買い取ることで収益となり、主に東南アジアの健康に恵まれない人への医療援助資金に当てられます。

**使用済み切手の集め方** /

- ①切手の周囲5mmから10mmほどを消印が入るように切る
- ②日本切手と外国切手は分ける
- ③枚数を封筒に書く

**回収窓口** / 健康長寿課、各支所

**問合せ**

伊豆市結核予防婦人会事務局(健康長寿課)  
☎72-9861

## 伊豆市×ZWEI 婚活イベント参加者募集

市では、婚活業界大手のZWEIと全国で活躍するカリスマ婚活講師荒木直美氏(イベント司会者)とともに、出会いの一步を踏み出すあなたを応援します。

**とき** / 11月26日(日) 14時30分～

**ところ** / 伊豆市役所中伊豆支所

**対象** / 概ね25歳から43歳までの独身の人

※市内在住、在勤、市内に実家がある、または伊豆市の暮らしに関心のある市外に住所がある独身者。

**定員** / 男女各20人(計40人)

**参加費** / 1,000円

**申込期限** / 11月13日(月) 10時

**申込み・詳細** / QRコードから ▲申込み・詳細はこちら

**問合せ・申込み**

企画財政課 ☎72-9873



## コンビニで取得できる証明書の種類が増えました

マイナンバーカードを利用して、コンビニなどにあるマルチコピー機で取得できます。

**コンビニで取得できる証明書** /

- ①住民票の写し  
(本人および同一世帯のもの) 200円
- ②印鑑登録証明書(本人のもの) 200円
- ③所得(課税)証明書  
(現年度分、本人のもの) 200円

【新たに取得できる証明書】

- ④戸籍全部事項証明書(現在のもの) 350円
- ⑤戸籍個人事項証明書(現在のもの) 350円
- ⑥戸籍の附票(現在のもの) 200円

※④～⑥を取得する場合、市外に住民登録をしている人は、初回のみ利用登録申請が必要です。詳しくは、お問い合わせください。

※上記すべての証明書取得の際に、マイナンバーカードとマイナンバーカードに設定した4桁の暗証番号が必要です。

※取得可能時間は、6時30分～23時です。

**問合せ** 市民課 ☎72-9855



## 結婚や将来について、 楽しく考えてみませんか？

将来設計から考える私のライフプランセミナーを開催します。

**とき** / 11月26日(日) 13時～14時

**ところ** / 伊豆市役所中伊豆支所またはオンライン  
(Zoomウェビナー)

**講師** / 荒木直美氏

フジテレビ『セブンルール』などにも取り上げられ、全国で活躍するカリスマ婚活講師。

**対象者** / どなたでも参加できます。婚活を考えている人のほか、ご家族など、結婚を応援したい人の参加もできます。

**定員** / なし(来場者のみ先着60人)

**参加費** / 無料

**申込期限** / 11月24日(金) 17時

**申込み・詳細** / QRコードから

**問合せ・申込み** 企画財政課 ☎72-9873



▲申込み・詳細はこちら

## 認知症サポーター養成講座

—あなたも地域の応援団に—

身近な病気『認知症』は、今後も増加が見込まれています。病気を正しく知り、認知症の人を支える地域の応援団を養成します。

**とき** / 11月20日(月) 14時～16時(受付13時45分)

**ところ** / 生きいきプラザ 第1・2会議室

**内容** / 認知症の症状、診断、治療、予防、認知症の人への支援、介護者の気持ちの理解など

**対象** / 市民または市内在勤者

**定員** / 先着50人

**参加費** / 無料

**持ち物** / 筆記用具

**申込み** / 電話またはメール、

申込みフォームから

▲申込みフォーム

**問合せ・申込み**

健康長寿課 ☎72-9860

MAIL: shien@city.izu.shizuoka.jp

## お知らせ

### 修善寺図書館 休館

空調機器入れ替え工事のため、休館します。

**期間** / 10月30日(月)～11月13日(月)

※土肥・天城・中伊豆図書館は通常通り開館します。

**問合せ** 修善寺図書館 ☎72-9868

### 募集 ふじのくに防災士会伊豆市委員会の会員を募集します

市内の自主防災組織、団体などの防災力向上に向けた活動支援に取り組みます。一緒に防災活動に取り組みませんか？

**募集対象**／ふじのくに防災士またはこれから称号を取得しようと考えている人

**活動内容**／市民や自主防災組織を対象とした防災講座の実施、市と連携した防災活動など

**ふじのくに防災士とは**／災害について専門的な知識を有する地域の防災リーダーを養成するために行なわれる県独自の講座を修了し、知事から称号を与えられた人。

**入会方法**／電話でお申し込みください。

#### 問合せ・申込み

ふじのくに防災士会伊豆市委員会(担当:谷村)  
☎090-4199-5286



### 開催 第3回 伊豆市の魅力再発見モニターツアー開催！

#### 一夜の修善寺ライトアップツアー

夜の幻想的な修善寺温泉街を、地元ガイドの解説付きで散策します。また、修善寺虹の郷では、紅葉のライトアップやイルミネーションを楽しむことができます。

**とき**／11月11日(土) **対象**／市民

**定員**／30人(超えた場合は抽選)

**参加費**／500円(保険料として)

**コース**／凡例:⇒バス、…徒歩 ▲協会ホームページ

修善寺総合会館16時30分発…修善寺温泉街ライトアップスポット⇒修善寺虹の郷(自由行動)⇒修善寺総合会館20時頃着

**申込期間**／10月23日(月)～30日(月)15時

**申込み方法**／QRコードからお申し込みください。

※健脚向き(急な坂、階段(合計500段弱)、すべりやすい箇所があります)

※ツアー終了後、アンケートにご協力いただきます。

詳しくは、QRコードからご確認ください。

**問合せ** (一社)伊豆市産業振興協議会☎72-7007



▲申込みフォーム

### 募集 自衛官候補生採用試験

**試験日**／

1次試験(WEB試験):11月14日(火)

2次試験(身体検査および面接):11月18日(土)

**資格**／18歳以上33歳未満の人

**受付期間**／9月25日(月)～11月8日(水)

詳細は、お問い合わせください。

**問合せ** 自衛隊三島募集案内所☎055-989-9111

### 開催 伊豆市ゴルフ場スタンプラリー —ゴルフを楽しんで景品を当てよう—

市内の異なるゴルフ場でスタンプを2つ集めると応募できます。(プレーごとにスタンプ1つ)

**期間**／10月1日(日)～令和6年1月5日(金)

**対象ゴルフ場**／天城高原GC、伊豆国際CC伊豆ハイッヅGC、修善寺CC、中伊豆GC、フジ天城GC、湯ヶ島GC&ホテル董苑、ラフォーレ修善寺CC 計8カ所

**景品**／ゴルフ用品(パター、ウェッジ、ボール)、市内特産品、ゴルフプレー券

**問合せ** 天城高原ゴルフコース☎0557-29-1133

フジ天城ゴルフ倶楽部☎87-0523

## みんなの掲示板

市役所以外のお知らせコーナー

### お知らせ 伊豆縦貫道 夜間通行止め

道路工事のため、伊豆縦貫道の一部通行止めを行います。

ご迷惑をお掛けしますが、ご理解とご協力をお願いします。

**規制場所**／函南塚本IC～三島塚原IC

※函南塚本IC、大場函南IC、三島玉沢IC、三島塚原ICから伊豆縦貫道に入ることができません。

※上下線通行止め

**規制期間**／10月16日(月)～20日(金)

※予備日:10月23日(月)～27日(金)

**規制時間**／21時～翌朝6時(6時～21時は通行できます)

#### 問合せ

国土交通省 沼津河川国道事務所 道路管理課

☎055-934-2017

伊豆縦貫自動車道出張所☎0558-74-0551



### 開催 第28回きのご祭開催

**とき**／11月3日(金・祝) 9時～13時(雨天決行)

**ところ**／静岡県きのご総合センター

(伊豆市修善寺4279-5)

**内容**／

- 生シイタケ、乾シイタケの販売
- シイタケ料理、シイタケ加工品の販売
- シイタケ原木、シイタケ菌床ポットの販売
- 和太鼓の演奏(天城連峰太鼓)11時～

**問合せ** 静岡県きのご総合センター☎72-1135

### 行政相談をご存じですか？

行政相談とは、行政の仕事や手続きに関する市民の皆さんの要望や苦情、質問などを伺い、解決を図る相談窓口です。

**とき**／10月10日(火)9時～12時

毎月第2火曜日に相談に応じています。

(事前予約制)

**ところ**／伊豆市役所本庁 相談室

**市の行政相談員**／

- 廣沢 智純 氏(小下田)
- 遠藤 勉 氏(牧之郷)
- 原 淳子 氏(城)



**問合せ・申込み** 市民課☎72-9858

### 広げよう『里親』の輪

日本のような豊かな国にも、あたたかい家庭を必要としている子どもがたくさんいます。

里親とは、さまざまな事情によって家族と離れて暮らす子どもたちを、自分の家庭に迎え入れて育てる人のことです。

**里親になるには**／

- 子どもの養育について理解と熱意を持ち、豊かな愛情をもっている。
- 県が実施する研修を終了すること。
- 経済的に困窮していないこと。

#### 問合せ

伊豆市子育て支援課家庭児童相談室☎72-9870

静岡県東部児童相談所里親支援担当

☎055-920-2085

### 10月は食品ロス削減月間

必要な分だけの食材を購入し、無駄なく調理するなど、食べ残しをしない習慣を身に付け、食品ロス削減生活を築きましょう。

**家庭のできる取り組み**／

- 買い物前に食材を確認し、必要な分を購入する
- 期限表示を事前に把握し、期限内に使い切る
- 食べきれない量を調理する

**飲食店のできる取り組み**／

- 食べきれない量の注文を心がける
- 飲食店と相談し、残った料理の持ち帰りを検討する

**問合せ** 環境衛生課☎72-9857

▲フックパッド 消費者庁キッチン



## 広報紙で振り返る 伊豆市の20年

伊豆市は、令和6年に市制20周年を迎えます。過去の広報紙から20年を振り返ります。

平成23年(2011年)12月号

### トラックパーティー開催



平成23年10月29日、伊豆ペドロームのオープンを記念して、『TRUCK PARTY』が開催され、国内外から約1,300人が来場しました。会場は、コンサートのようにライトアップされ、DJによるパフォーマンスなどで盛り上がりました。

## 各種相談

相談種類	とき	ところ	予約	問合せ
① 無料法律相談	15日(水) 10時~12時	生きいきプラザ	要予約	市民課 ☎72-9858
② 行政相談	14日(火) 9時~12時	市民相談室	要予約	市民課 ☎72-9858
③ 職業相談	平日 9時30分~17時	伊豆市地域職業相談室(柏久保)	不要	伊豆市地域職業相談室 ☎74-3075
④ 消費者相談(随時受付)	平日 8時30分~17時15分 第2木曜日 8時30分~19時 ※消費生活相談員駐在 火・水・木・金曜日 9時~17時15分 第2木曜日 10時45分~19時	市民課	不要	市民課(伊豆市消費生活センター) ☎72-9858
⑤ 障がい者福祉相談	27日(月) 13時30分~15時	生きいきプラザ	不要	社会福祉課 ☎72-9863
⑥ 人権相談	14日(火) 14時~16時	生きいきプラザ	要予約	社会福祉課 ☎72-9862

- ① 相続・離婚・交通事故などの相談に顧問弁護士が応じます。お1人様1回限りです。
- ② 行政に関する苦情や要望、問い合わせなどを聞き解決を図ります。
- ③ ハローワーク三島が伊豆市と共同運営する職業相談窓口です。
- ④ 契約トラブル、身に覚えのない請求などの相談に、専門の消費生活相談員が応じます。
- ⑤ 障がいに関する相談に当番事業所が応じます。
- ⑥ 家庭内や地域での困りごと、不当な差別やいじめなどの相談に応じます。

### 納期限

項目	期限
上下水道料金(修善寺地区以外)、温泉料金	25日
市営住宅・駐車料金(11月)、国民健康保険税(5期)、後期高齢者医療保険料(4期)、軽自動車税(随6期)	30日



### 人口推移

人口	男	13,702人	
	女	14,753人	
合計	28,455人		
世帯数	13,504世帯		
転入数	66人	転出数	84人
出生数	4人	死亡数	52人
その他(増)	1人	その他(減)	0人
増	71人	減	136人

(令和5年9月1日現在)

### 伊豆中央警察署管内 犯罪発生状況

犯罪名	件数
刑法犯	213(+46)
窃盗犯	146(+31)
うち空き巣	3(-6)
うち自転車窃盗	24(+10)
特殊詐欺	4(-5) 465万円(-691万円)
サギ電話	144(+87)

(令和5年8月31日現在)



▲伊豆中央警察署  
ホームページ



1	水	●がん・特定健診(生きいきプラザ)	17	金	
2	木	👤	18	土	
3	金・祝		19	日	
4	土	修善寺図書館休館	20	月	●図書館休館日(市内図書館)
5	日		21	火	●まちの保健室(生きいきプラザ) ●健康相談・フッ化物塗布(生きいきプラザ)
6	月	●図書館休館日(市内図書館)	22	水	
7	火	●離乳食教室(生きいきプラザ)	23	木	
8	水		24	金	●健康相談・フッ化物塗布(中伊豆ふれあいプラザ) ●修善寺図書館休館日(館内整理)
9	木	👤	25	土	
10	金	●1歳6カ月児健診(生きいきプラザ)	26	日	
11	土		27	月	●図書館休館日(市内図書館)
12	日		28	火	
13	月	●2歳児健診・フッ化物塗布(生きいきプラザ) ●図書館休館日(市内図書館)	29	水	
14	火		30	木	👤
15	水				
16	木	●まちの保健室(狩野ドーム)			

👤: 市民課・税務課窓口延長(本庁) ※税務課は証明書発行のみ 延長: 修善寺図書館開館延長

### 休日当番医

※緊急の場合は119

日	医療機関	所在地	電話番号
3(金・祝)	中島病院	伊豆市松ヶ瀬	☎0558(87)0333
5(日)	伊豆慶友病院	伊豆市月ヶ瀬	☎0558(85)1701
12(日)	紀平クリニック	伊豆市柏久保	☎0558(72)5521
19(日)	今野医院	伊豆市八幡	☎0558(75)7050
23(木)	エムオーエー 奥熱海クリニック	伊豆の国市浮橋	☎0558(79)1100
26(日)	つちやクリニック	伊豆の国市田京	☎0558(77)1511

365日24時間

### 2次救急指定病院

伊豆赤十字病院(小立野) ☎0558(72)2148  
※夜間・時間外の受診については事前に電話でご相談ください。

休日当番医は田方医師会のホームページに掲載されています。

### 公共施設休業日

施設名	日程
市役所	土・日・祝日
図書館	月曜日(修善寺図書館は第4金曜日にも休館) 修善寺図書館10月30日~11月13日(月) (空調機器入れ替え工事のため)
伊豆市リサイクルセンター	土(11時~)・日・祝日
クリーンセンターいず	土(12時~)・日
中伊豆室内温水プール	月曜日
イズシカ問屋	土・日・祝日
湯の国会館	第2・第4水曜日(祝日の場合は営業)
伊豆市資料館	木曜日
修善寺 虹の郷	7日
白岩の湯	8月1日~12月中旬(予定) (改築工事のため)



すずき にな  
鈴木 仁那ちゃん  
(熊坂)



ふじいけ みれい  
藤池 美玲ちゃん  
(熊坂)



いけだ あおい  
池田 蒼惟ちゃん  
(月ヶ瀬)

## 歯っぴい kids

3歳児健診でむし歯がゼロだったお子さんを紹介します。

問合せ 子育て支援課 ☎0558(72)9850



にしじま りと  
西島 璃人ちゃん  
(熊坂)



すずき かな  
鈴木 柑那ちゃん  
(矢野)



こうの いつき  
河野 樹ちゃん  
(佐野)

## 乳歯と永久歯について

3歳頃は、乳歯が生えそらい、噛む力も育ってきます。歯ごたえのあるものをゆっくり噛んで食べることで、あごの成長や永久歯の歯並びにも良い影響を与えます。

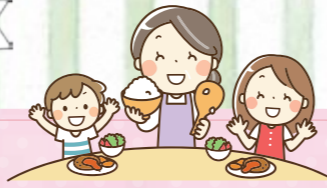

## 子育て講座『ほっと』参加者募集 ～子育ての悩みを一緒に解決～

子育てに関する心配や悩みをお持ちのお母さんやお父さんが、子どもとの接し方や言葉かけのコツを学ぶ全4回シリーズの講座です。

- ところ 生きいきプラザ
- 対象 市内在住で就学前のお子さんを持つ保護者
- 講師 家庭教育支援員 小川 文子氏
- 参加費 無料
- 申込み 電話または子育て支援課家庭児童相談室窓口
- 日程 各日9時30分～11時30分



回	とき	ところ	内容
第1回	11月14日(火)	第1・2 会議室	親の気持ち話そうよ イライラしたとき、どうする?
第2回	11月21日(火)	第3・4 会議室	心の発達に合わせたつきあい方 子どもの行動や気持ちにどうつきあったらいいのかな?
第3回	11月30日(木)		子どもと言葉のキャッチボールしている? 子どもと会話を楽しむコツ、感情を育てる親のかかわり方
第4回	12月12日(火)		しつけ方で困ったことない? ほめ方・しかり方を学ぼう

※託児(無料)を希望する人は、事前にご連絡ください。

### 問合せ・申込み

子育て支援課  
家庭児童相談室  
☎72-9870

## 遊びにきてね! 子育て支援センター

「遊べる場所がない」「子育てのことを相談したい」など気軽にお越しください。皆さんの子育てを応援します!

支援センター名称(実施場所)	実施時間
のびのび広場(修善寺保育園)	9時～15時
わんぱく広場(修善寺東こども園)	9時30分～11時30分
すいすい(認定こども園あゆのさと)	9時～15時
にこにこフロア(土肥こども園)	9時～11時30分
いないいないばあ(あまぎ認定こども園)	9時30分～15時
ちびっこサロンわらぼ(原保子育て支援センター)	9時30分～14時30分
ひよこくらぶ(なかいず認定こども園)	9時～12時 13時～15時
あいあいキッズ(天城湯ヶ島支所)	9時～15時30分 第2・4土曜日10時30分～15時30分

実施日/月曜日～金曜日

※わんぱく広場は電話予約をお願いします。

※詳細については支援センターにお問い合わせください。

### 園庭開放

実施場所	実施日	実施時間
熊坂こども園	毎週水曜日	9時30分～11時30分

「伊豆市子育てモバイル」を活用していますか? 各支援センターの情報や伊豆市の子育て情報を掲載しています。QRコードからぜひ登録してください!



▲登録はこちらから

## 子育て支援課からの お知らせ

### 児童手当支払いのお知らせ

児童手当 10月期定時払い(令和5年6月～9月分)は、10月10日(火)に指定の口座に振り込みます。

## 伊豆の暮らしは自然がいっぱい

夫婦ともに伊豆市出身ではないですが、縁あって伊豆に住むことになり、自然いっぱいのこの地で子育てがしたいと思い伊豆市を選びました。

ご近所の人から野菜をたくさんいただいたり、広いお庭でプールやBBQをしたりして楽しんでいます。海や山も近いので、海で遊んだりクワガタを探しに行ったりと自然いっぱいの中、子ども達ものびのび育っています!今は、子どもたち4人も柔道に力を入れており、強くなるために毎日練習を頑張っています。

みんなの優しさや自然に触れ、これからも楽しく生活できたらと思います。(千代ママ)

つちや 土屋さん家族



つるはら 鶴原さん家族  
(戸倉野地区)  
たかし 貴志さん  
ちよ 千代ママ  
かなで 湊颯くん(9歳)  
そら 颯空くん(7歳)  
あお 空桜ちゃん(6歳)  
みお 碧桜ちゃん(6歳)

お庭でパパ特製ブランコと  
ロープ登りで遊び中



海で磯遊び



すぐろ まき 勝呂 麻紀さんにバトンタッチ

今月の

行ってみよう! 撮ってみよう!

『#伊豆市いいね』

SNS (Instagram・フェイスブック) でハッシュタグ『#伊豆市いいね』をつけて投稿しよう!



投稿はこちらからご覧ください

小説『しろばんば』の聖地を巡ろう

# しろばんばの里公園

ところ 伊豆市湯ヶ島151-5

広々とした芝生の広場  
住民交流の場



令和4年8月に、井上靖の<sup>いのうえやすし</sup>小説『しろばんば』の舞台となった湯ヶ島にオープンしました。

広さ約4,000㎡の園内には綺麗な芝生が広がり、東屋、ベンチ、健康遊具などが設置され、観光のほか、地元住民の交流の場にもなっています。

見どころ・撮影ポイント

- 北側には富士山、南側には天城連山を望むことができます。

## かみ 上の家

ところ 伊豆市湯ヶ島189

小説『しろばんば』にも登場する井上家の本家に当たる家で、現在も建物がほぼ当時のまま残されています。

見どころ・撮影ポイント

- 上の家は、毎月第1・3土日曜日  
10時～15時に一般公開しています。



洪作少年の母の家  
井上家の本家

お車でお越しの際は、天城会館 (伊豆市湯ヶ島 176-2) の駐車場をご利用ください。

## Izu you Connector

伊豆の自然の恵みに感謝し、  
地域に根付いたものづくりをしたい

有害鳥獣として捕獲されたシカの革などを<sup>まっともと</sup>使った製品づくりに取り組み<sup>てんた</sup>松本天太さん。

松本さんは、靴作りの専門学校を卒業後、浅草の革工房での勤務を経て、豊かな伊豆の自然の中で生きる力を身に付けたいと思い、地域おこし協力隊として伊豆市に移住されました。

地域に根付いたものづくりをしたいという思いがあり、今後は自ら狩猟を行ない、獲れたシカの革を使い製品にしたり、間伐された木を使っての木工製品づくり、クラフト体験事業にも挑戦したいと語ってくれました。

「移住希望者に対して、生活の相談はもちろん、山、川、海の三拍子揃った伊豆の自然の楽しみ方も伝えていきたい」と語ってくれました。

地域おこし協力隊

松本 天太さん  
MATSUMOTO TENTA



▲ 鹿革で作られた革靴

▲ ワークショップの様子

### Izu you Connector とは

伊豆市 (Izu) と移住希望者 (You) をつなぐ (Connect) 先輩移住者チーム。伊豆市への移住・定住を目的に、移住希望者や移住者に対しリアルな暮らしの情報発信、相談を行ないます。

