

子育て全力宣言
伊豆市

広報
伊豆

IZU
PUBLIC
INFORMATION

八木沢から見た富士山

あけまして

おめでとうござります

1

2024
No.238

P2-5 伊豆市の20歳 今のこと、これからのこと
P6-7 地域おこし協力隊、活動中
P8-10 確定申告と市・県民税申告について

P11 野菜マシマシキャッチフレーズが決定！
P12 しずおか市町村抗駅伝結果
P13 市職員の給与と勤務条件



伊豆市の20歳 今のこと、これからのこと

20歳×市長 座談会

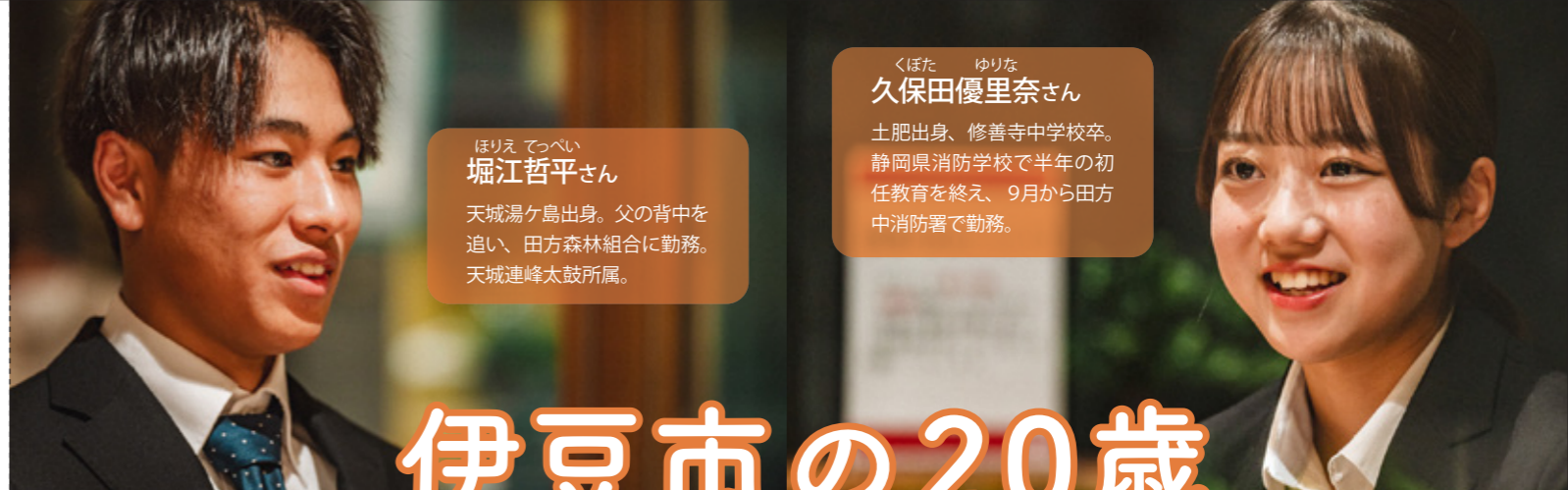

ほりえ てつべい
堀江哲平さん

天城湯ヶ島出身。父の背中を追い、田方森林組合に勤務。天城連峰太鼓所属。

くぼた ゆりな
久保田優里奈さん

土肥出身、修善寺中学校卒。静岡県消防学校で半年の初任教育を終え、9月から田方中消防署で勤務。



くぼた さりな
久保田紗里奈さん

土肥出身、修善寺中学校卒。静岡県消防学校で半年の初任教育を終え、9月から沼津北消防署で勤務。

おおかわ まゆ
大川真祐さん

修善寺出身。おうちCOOP伊豆センター（八幡）で配達員として勤務。天城連峰太鼓所属。

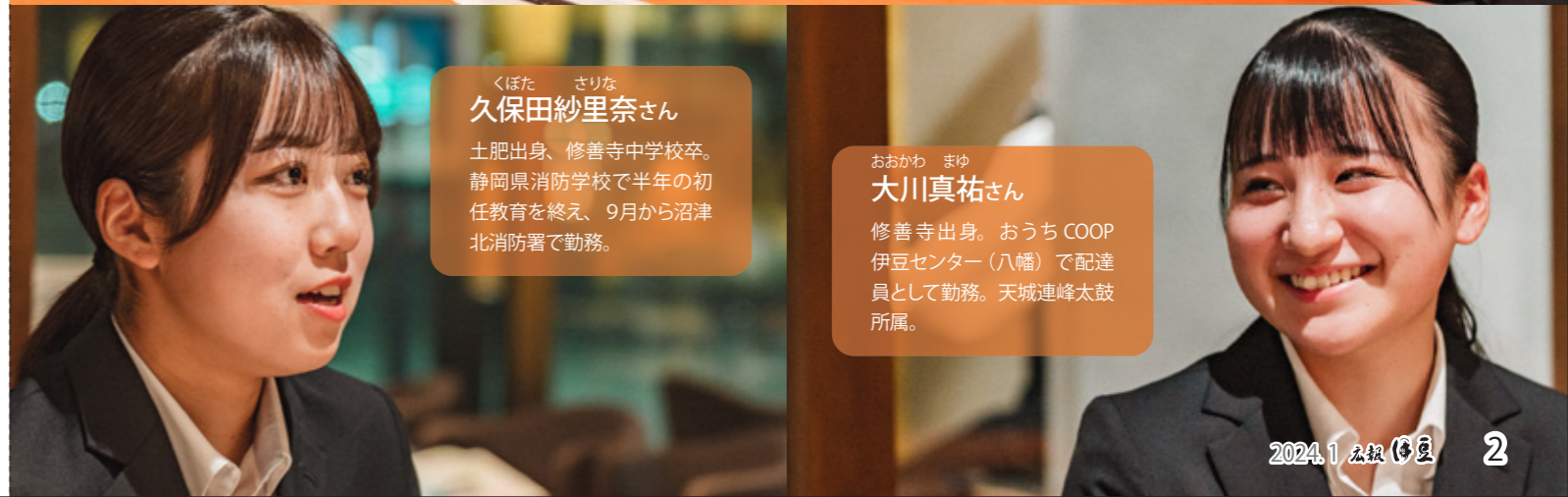

1 会 談一 座テ

伊豆市での学生生活を終えて
今はどんなことをしていますか？

消防官、森林組合、配達業
それぞれの現在のこと

市長 まず双子のお2人。消防官になろうと思ったのはいつ頃ですか？
久保田(優) 中学2年生です。職業体験でかっこいいなと憧れました。
久保田(紗) 私も同じです。強く憧れました。

2 会 談二 座テ

20歳を迎え、これから
どんな目標を持っていますか？

それぞれの夢に向けて
自発的な行動をしよう

市長 消防官になって大変だと思っことは？
久保田(紗) 体力錬成れんせいです。20キロの重さのリュックを背負って浜石岳を登山訓練した時は、「あ、消防に來たな！」と思い、初めての感覚でワクワクしました。
市長 僕も自衛隊の時にやったなあ。消防官は体力勝負ですからね。
堀江さんと大川さんは今の職業についてきっかけは？
大川 私は、地域に関わることがし

たかったので、配達でいろいろなのところに行き、会話をする仕事がいいなと思い、おうちCOOPに入社しました。
堀江 父が森林組合で働いており、その姿を見てかっこいいなと憧れました。
大川 私は、地域に関わることがし

たかったので、配達でいろいろなのところに行き、会話をする仕事がいいなと思い、おうちCOOPに入社しました。
堀江 父が森林組合で働いており、その姿を見てかっこいいなと憧れました。
大川 私は、地域に関わることがし

たかったので、配達でいろいろなのところに行き、会話をする仕事がいいなと思い、おうちCOOPに入社しました。
堀江 父が森林組合で働いており、その姿を見てかっこいいなと憧れました。
大川 私は、地域に関わることがし

会談一
座テ

どんな伊豆市・伊豆半島 であってほしいと思いますか？



伊豆の自然を活かして 活気あふれるまちづくりを

大川 若い人が残れるような活気のあるまちであってほしいです。周りの友達も伊豆市から出てしまっているのが寂しいです。

堀江 自然を大切にしつつ、若者も楽しめるまちにしたいです。

久保田(紗) 伊豆市は少子高齢化が進んでいると感じています。そんな中でも、若い人たちが中心となりまちを作り上げていけるようになっていったらいいと思います。

久保田(優) 土肥の話になりますが、小さいときに遊んでいた公園がなくなったり、昔は活気のあった商店街が今はシャッター街になってしまったと聞くと寂しいです。ですが、伊豆半島全体で見ると、下田や伊東には、日本

中からサーファーが集まっていると聞きます。伊豆市も修善寺温泉は全国的に有名ですし、伊豆半島の各地に良い部分があるので、海外や県外からの観光客をもっと増やす取り組みができたらしと思います。

市長 僕も伊豆は自然が財産だと思う。伊豆市で言えば狩野川と天城連山。自然を活かした観光地として整備をした方が良く思っています。

伊豆半島は、世界有数の観光地だとして知ってる？年間4000万人来て、1000万人も宿泊しているんだよ。しかも、東京から2時間で来られる。これをヒントにまちづくりしていきたいよね。

会談二
座テ

1週間自由があったら やってみたいことはなんですか？

楽しいこと、好きなことを どんどんやろう

市長 1週間なんでもいいから好きなことをやっていいぞと言われたら何をしますか。

大川 山奥で寝たい(笑)。キャンプ場などではなく、その辺の森に入って、木にハンモックをかけて寝たいです。

市長 なんだそりゃ(笑) 野生動物に気を付けてね。

堀江 僕は都会に行きたいです。大阪行って遊びまくりたいです。

市長 東京じゃないんだ。いいよね。たこ焼き食べて吉本新喜劇なんか観てね。それだけで楽しいよね。

久保田(紗) 私は日本の観光地の有名なところに行つて、美味しいものを食べたいです。大阪も行きたくてたこ焼きとか、本場の味を味わってみたいです。

久保田(優) 私は海外旅行に行きたいです。例えば、台湾。テレビや雑誌の特集を見て行きたいな。台湾の夜市をさまよって屋台で美味しいものを食べたいです。

市長 仕事だけじゃなくて、楽しいこと、好きなことをたくさんしてほしい。1年に1週間ぐらいは、自由に休める日本になってくれんかな。



会談三
座テ

大人として一番大事なことは なんですか？

やり通す『責任感』があれば 素直に助けを求められる

久保田(優) 市長の自衛隊で海外に行かれた経験などを伺いました。世界を見て、さまざまな経験をされてきていると思いますが、社会人として、大人として、何が一番大切だと考えますか？

市長 自衛隊で得た、ものの考え方。課題の克服の仕方、それから危機管理の仕方などは、市長をやる上で、ものすごく役に立っているんだよね。その中でも、大人として最も大切な

ことをあげるとするならば、『責任感』だと思っ。

責任感があれば、なんとしてもやり遂げるために周りの人に助けてと素直に言える。自分一人ではできないから逃げるのは無責任だよ。逃げるよりも先輩に聞いてみようとか、誰かに相談してみようとか、方法を見つげるために行動するように。自分がピンチの時に「助けてください」と言えるのは、逆に責任感のある人だと思っ。

久保田(優) 貴重なお話、ありがとうございます。

会談四
座テ

対談を終えての感想 改めてこれからの抱負

市長との会話と同世代の 考え方が刺激になった

久保田(優) 市長とお話ができ、責任感が大切など、色々な価値観を学ぶことができ、とても良かったです。

私は、これからの人生、消防官として伊豆に携わっていくのですが、若い人や高齢者が、安全に暮らせるように仕事で貢献していきたいです。

久保田(紗) 心を大人に入れ替えていきたいと改めて思いました。

私は、今まで多くの人に支えられたから、自分の夢を叶えることができました。今こうして消防官になれたので、今度は私が人の命やまちを支える立場になりたいです。これからたくさんスキルや知識を身につけて、恩返しできるようにしたいと思っ。

堀江 市長のお話、とても勉強になりました。また、同世代のみんなの考え方や話を聞いて、とても刺激になりました。みんなに負けないうように

頑張つていこうと思っ。

大川 市長と話すことを、すごく緊張していましたが、失礼かもしれませんが、市長がフランクで普通に話せました。市長のお話、責任感に対するの考え方が興味深かったです。

周りに助けを求めるのも、責任感のひとつ。自分で考えて、助けが必要な時は助けを求められるようになっていきたいです。

市長 最後にひとこと言わせてもらうならば、「視野を広げてほしい」かな。物事を考える上で、比較して考えることは大事だと思っ。

僕も世界33カ国回ってきたけど、いつも伊豆半島と比較する。生まれ故郷だからひいきするのではなく、本当に伊豆半島ほど良いところはないよ。

皆さんには、さまざまところに行つて、たくさんさんの経験をして、どんどん視野を広げてほしいな。最後になりますが、20歳、おめでとうございます。皆さんの活躍を期待しています！



令和5年に就任した5人の隊員を紹介します

地域おこし協力隊、活動中

問合せ 地域づくり課 ☎ 0558 (74) 3066

地域おこし協力隊とは、都市地域から過疎地域などに住民票を異動し、地域協力活動を行ないながら、その地域への定住・定着を図る総務省の取り組みです。市では、現在 11 人が活動しています。



いしい しゅんぺい
石井 駿平
前居住地 群馬県伊勢崎市
就任日：令和5年5月1日

活動内容 オリンピック・パラリンピックレガシー創出

着任前、自転車ロードレースのプロ選手として活動していた経験をもとに、東京 2020 大会自転車競技の会場になった日本サイクルスポーツセンターで、主催大会の開催や競技振興に関するイベント、自転車に乗れない子どもや女性に向けた自転車教室の開催などを行っています。

オリンピック伊豆開催というこの事実を廃らせないためにも、私の活動は大事になってくるのではないかと思いますので、これからも頑張っていきたいと思います。



かわさき みなみ
川崎 実南
前居住地 東京都多摩市
就任日：令和5年6月1日

活動内容 移住定住促進や空き家利用促進

移住情報センター ⁹izu で、移住定住相談対応、移住イベントや移住者交流イベントの企画運営、空き家・空き用地の利活用促進、情報発信を主に行なっています。伊豆市は自然に囲まれた美しいまち。子育てしやすく、全てがコンパクトにまとまっているのが魅力だと感じています。「伊豆市が好きだな、住みたいな」「伊豆市で子育てしたいな」という移住希望者が増えると同時に、ずっとここに暮らす定住者にも「伊豆市が大好き!」という気風がさらに広がっていくといいなと思いつつ活動しています。



いとう しんいちろう
伊藤 振一郎
前居住地 神奈川県逗子市
就任日：令和5年3月13日

活動内容 畑わさびなどの新規就農作物の普及

畑わさびを含む農作物の普及業務で着任しました。いくつかの職種を経てから、農業を学ぶために北海道で1年間研修し、この度伊豆市にご縁があり移住することになりました。火山の恩恵が各地に感じられる伊豆半島で農業ができることをうれしく思っています。畑は、耕作放棄地の開墾・土づくりから始めています。今後、畑わさびを含むさまざまな野菜の栽培にチャレンジし、伊豆地方の農業を盛り上げていきたいと思っています。



おく ゆうたろう
奥 勇太郎
前居住地 石川県金沢市
就任日：令和5年4月1日

活動内容 市内コミュニティFMでの情報発信

FMIS で、FM 放送などを活用した地域の情報発信や広報を主な仕事として活動しています。現在は、火曜日の夕方と土曜日の昼の番組を担当しており、市内外の人たちからいただくメッセージを紹介しています。また、市内で開かれるイベント取材し、伊豆市のことを日々勉強しています。伊豆市の皆さんに信頼され、市民の皆さんの生活をより豊かにする情報発信者になれるよう、今後も日々の活動にまい進してまいります。

その他の隊員を紹介します

伝統工芸の継承
ますだ たくと
舩田 拓人

地域振興
さとう あや
佐藤 亜弥

情報発信
さいとう ようへい
齋藤 洋平

地場産品・特産品開発
まつもと てんた
松本 天太

新規就農作物の普及
おおもり まこと
大森 真琴

自転車を活用したまちづくり
ファヴァロ マルコ
FAVARO MARCO

隊員の活動報告はこちらから

フェイスブック

隊員が自身の活動について投稿しています。ぜひ、ご確認ください。



ラジオ番組

FMIS (87.2MHz) にて第2・4週目の水曜日 20時から30分間の生放送!ぜひお聴きください。



かしわ たいち
柏井 大地
前居住地 東京都葛飾区
就任日：令和5年4月1日

活動内容 水わさびの伝統栽培継承、普及

世界農業遺産にも認定された、静岡の水わさびの伝統栽培継承、普及拡大を目標に活動しています。わさび農家さんの元で研修生として活動し、わさび栽培のノウハウを一から学んでいます。自然を相手にするこの仕事は、防風や防虫、雨量や日射量のコントロールなど、予測できないことが多々あります。その中で、一般的な栽培技術の会得や環境条件に合った品種の見極め方など、さまざまなことを吸収し、3年後の独立に向けて努めていきます。

2/16 (金)
3/15 (金)

確定申告と市・県民税申告の期間です。

令和5年分の申告書の受け付けを行ないます。申告する人は、事前に必要な書類などを用意しましょう。申告方法、必要書類についての詳しい内容は、国税庁ホームページまたは市ホームページをご覧ください。

問合せ 税務課 0558 (72) 9854

確定申告

【申告が必要な人】

- 令和5年中に事業・不動産・譲渡などの所得があり、所得金額の合計が所得控除額の合計を超える人（所得税の納付がある人）
- 令和5年中の給与収入金額が2,000万円を超える人
- 年金受給者で公的年金などの収入金額が400万円を超える人
- 給与所得や公的年金のほかに、20万円以上の所得があった人

【申告について】

ご自身でパソコンやスマホなどで申告書を作成し郵送またはe-Taxで申告する方法と、税務署や市が開催する相談会場で申告する方法があります。会場での申告を希望する場合は、申告内容によって申告できる会場が異なりますので次ページをご覧ください。

市・県民税申告

『確定申告』が必要ない人

【申告が必要な人】

- 年末調整をした上で、給与所得または公的年金等所得以外の所得が20万円以下の人
 - 令和5年中の収入はないが、令和6年度の課税（所得）証明書などを必要とする人
 - 国民健康保険税、後期高齢者医療保険料、介護保険料の減免や減税を受けようとする人
 - 児童手当や子ども医療の対象となる子の保護者の人など
- ※確定申告をする人や給与所得のみで年末調整済みの人は、市・県民税申告は不要です。

【申告について】

昨年、市・県民税申告をした人には、申告用紙を送付します（1月下旬発送予定）。同封の記入の手引きを確認し、必要書類とあわせ返信用封筒で提出してください。

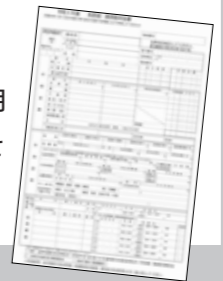

申告に必要な持ち物

- 税務署から送付される申告に関するお知らせハガキ（届いた人のみ）
 - 本人のマイナンバーカードまたは、通知カードと顔写真付きの公的身分証明書（運転免許証など）1点（顔写真がない公的身分証明書の場合は2点）
 - 扶養親族のマイナンバーカードまたは通知カード
 - 令和4年分の申告書・収支内訳書の控え
 - 預貯金口座番号（本人名義）が分かるもの
 - 令和5年中の給与所得または公的年金の源泉徴収票や報酬・賃金などの支払調書
 - 事業所得（営業・農業）、不動産所得を申告する人は、作成した収支内訳書とその内容が分かる書類
 - 所得控除などの証明書（保険料の支払いを証明する書類、寄附金に関する証明書など）
 - 身体障害者手帳や療育手帳など、控除対象であることを証明できるもの
 - 医療費控除を受ける人は、医療費控除の明細書もしくは医療費通知（領収書では受け付けできません）
- 詳しくは、『国税庁確定申告特集ページ』 ▶



スマホやパソコンで確定申告をしてみよう！

国税庁ホームページの『確定申告書等作成コーナー』で画面案内に従って金額などを入力し、申告書を作成することができます。作成した申告書は、電子申告（e-Tax）または印刷して郵送などにより提出することができます。



▲国税庁確定申告書等作成コーナー

問合せについて

操作方法に関する問合せ

国税庁 e-Tax・確定申告作成コーナーヘルプデスク

☎ 0570(01)5901 期間中は、時間が延びます。

1月15日（月）～4月1日（月）平日9時～20時

【日曜日でも問い合わせが可能な日】2月18日、25日、3月3日、10日

申告内容・国税に関する問合せ

☎ 0570(00)5901

平日8時30分～17時（土日祝および12月29日～1月3日を除く）

マイナンバーカードとスマートフォン（マイナンバーカード読み取り対応機種）を使って、簡単にスマホから申告ができます。

◀詳しくは広報と一緒に配布される税務署チラシまたは市ホームページをご覧ください。

マイナポータル連携による申告書の自動入力対象が拡大しました。

給与所得の源泉徴収票（給与支払者がe-Taxで給与所得の源泉徴収票を税務署に提出している場合のみ）、国民年金基金掛金、iDeCo、小規模企業共済基金が新たに追加されました。自動連携には、事前にマイナポータルでの連携設定が必要です。



確定申告会場と相談会

三島税務署による

申告会場への入場には『入場整理券』が必要です。入場整理券の取得方法や必要書類については、三島税務署へお問い合わせください。

問合せ 三島税務署 ☎ 055(987)6711

※確定申告の相談については、自動音声案内に従って『0』を押してください。（会場の混雑状況について三島商工会議所に問い合わせることのないようお願いいたします。）



▲国税庁 LINE 公式アカウント

国税庁 LINE 公式アカウント

友だち追加することで、確定申告会場に入場するための入場整理券を事前発行できるほか、所得税の確定申告に関する情報を検索できます。

確定申告受付

会場	開設期間（土日祝日を除く）	時間
三島商工会議所1階さんしんみゅうくんホール	2月16日（金）～3月15日（金）	9時～17時

新規住宅借入金等特別控除説明会

会場	開設日	時間
伊豆市役所別館2階大会議室	1月31日（水）	9時30分～11時 13時～16時
三島商工会議所1階さんしんみゅうくんホール	2月13日（火）～15日（木）	9時～17時

※伊豆市が開設する（2月16日～3月15日）の別館会場では、住宅借入金等特別控除は取り扱いできません。三島まで行くことができない人は、1月31日の説明会で申告することができます。ただし、混雑状況によりお待ちいただくことがありますので、予めご了承ください。

「野菜マシマシ」をキーワードに 野菜マシマシキャッチフレーズが決定!

たくさんのご応募
ありがとうございました。

8月に市内小・中学生および市民に広く『野菜マシマシキャッチフレーズ』を募集し、142作品の応募がありました。食育推進委員による厳正なる審査の結果、10月末に素敵なキャッチフレーズ6作品が決定しました。

入選作品は、野菜摂取を啓発するのぼり旗やポスターにして、各種健康づくり事業、広報などで活用していきます。

社会福祉大会で入選者を表彰しました。
おめでとうございます。



鈴木 典子さん (小下田) 吉田 京子さん (熊坂) 工藤 由美子さん (大平) 佐藤 光さん (土肥小中) 望月 信太郎さん (天城小) 津田 直輝さん (天城小)

最優秀賞

【子ども部門】

さとう ひかり
佐藤 光さん (土肥小中一貫校)

きらきら笑顔!野菜マシマシ元気もりもり!

【大人部門】

すずきのりこ
鈴木 典子さん (小下田)

野菜マシマシ 健康家族 笑顔あふれる 明るい未来

詳細はこちら▶
(市ホームページ)



良い歯を保とう! / はちまるにいまる 8020

10月28日社会福祉大会で、噛むカムケア8020コンクール表彰が行なわれました。80歳以上で20本以上自分の歯がある人に対して表彰を行っており、今年度は11人が受賞されました。

おめでとうございます。



▲当日ご参加いただいた受賞者の皆さん

受賞者の皆さん



うえの ちずこ
上野 智壽子さん (姫之湯)

特に得点の高かった上野さんは、12月に行なわれる県大会で表彰される予定です。

高梨 真理子さん (牧之郷) 滝川 忠利さん (大平) 水野 新吾さん (修善寺)
山下 喜美子さん (地藏堂) 山田 渥子さん (本立野) 岡田 昌典さん (熊坂)
鈴木 育子さん (湯ヶ島) 鈴木 友治さん (柏久保) 鹿田 ひろ子さん (土肥)

8020受賞者に聞きました。健康な歯を保つ秘訣。

- 誕生日を歯科検診の日に行っている。
- 食後には必ずうがい。緑茶をよく飲むようにしている。食後の歯磨きは欠かさず行なう。
- 年に2回かかりつけ歯科医へ検診に行く。
- 週1回地区の集まりに参加。体操や脳トレ・おしゃべりなど楽しく過ごす。

かかりつけ歯科医師を持って
定期的にプロのケアを受けましょう



伊豆市 が開催する

申告相談会



問合せ 税務課 ☎0558(72)9854

▲市ホームページ

伊豆市会場で受付が できない申告について

三島税務署の相談会場
へお願いします



青色申告、譲渡所得、贈与税、消費税および地方消費税、住宅借入金等特別控除、住宅耐震改修特別控除、過年度申告の申告相談や給与収入額または、合計所得金額が2,000万円を超える人は、市が開催する申告相談会場では受け付けできません。※これらの申告は、税務署職員・税理士が来る日程でも伊豆市会場ではお受けできません。

入場整理券・会場内での注意点

- 申告相談会場への入場には『入場整理券(※)』が必要です。
※「入場整理券」は、会場で当日8時から各日100枚配布します。配布状況によっては、後日の来場をお願いすることがあります。
- 電話などでの事前予約はできません。
- 本人以外の代理分の入場整理券は1枚に限り取得可能です。
- 申告内容によりお呼び出しする順番が前後することや確定申告ではなく、市・県民税申告を案内させていただく場合があります。

確定申告受付・税理士による無料相談の開催日程

◎ 土肥支所 3階大会議室

内容	期間(土日祝日を除く)	受付時間
確定申告受付	2月6日(火)~9日(金)	9時30分~15時

※土肥会場では、税務署職員相談および税理士無料相談は開催されません。

◎ 市役所別館 2階大会議室

内容	期間(土日祝日を除く)	受付時間
確定申告受付	2月16日(金)~3月15日(金)	9時~15時30分
税務署職員相談	2月16日(金)、21日(水)、27日(火)、3月5日(火)	9時30分~11時 13時~15時30分
税理士無料相談	2月16日(金)~29日(木)	

※税理士による無料相談はあくまで確定申告に関する内容のみとなりますので、その他私的なご相談につきましては、受け付けできません。

スマホ申告にチャレンジしてみませんか?



持ち物

期間中にスマホ申告サポート会場(本庁別館会場)を開設します。

※入場整理券が必要となります。

来年以降は、『おうち』で申告ができるようにチャレンジしてみませんか?

マイナンバーカードとの初回連携も含めて必要時間は1時間程度です。

※申告内容により前後します。

- スマートフォン(マイナンバーカード読取可能機種)
- 確定申告に必要な書類(※8P参照)
- マイナンバーカード
- ※マイナンバーカードの発行時に設定した次のパスワードが必要です。
 - ・署名用電子証明書パスワード(英数字6桁~16桁)
 - ・利用者証明用電子証明書のパスワード(数字4桁)
- ※電子証明書パスワードの有効期限にご注意ください。

市職員の給与と勤務条件



職員の給与や勤務条件に対する公平性と透明性を高めることを目的として、市民の皆さんにこれらの状況をお知らせします。詳細は、市ホームページをご覧ください。

問合せ 総務課 ☎0558 (72) 9869

職員数の状況と勤務時間・勤務条件の状況

(1) 会計別職員数 (各年4月1日現在)

区分	職員数		
	令和5年	令和4年	対前年増減
一般会計	324人	325人	-1人
特別会計	21人	19人	+2人
合計	345人	344人	+1人

※特別職(市長・副市長・教育長)を除きます。

(2) 一般職員の勤務時間 (令和5年4月1日現在)

1日当たりの勤務時間	開始時間	終了時間	休憩時間
7時間45分	8時30分	17時15分	12時~13時

※庁舎勤務職員の休憩時間は、11時30分~12時30分と12時30分~13時30分の2交替制を実施している部署もあります。

(3) 年次有給休暇の取得状況 (令和4年1月1日~令和4年12月31日)

対象職員数	平均取得日数	消化率
268人	10.8日	27.4%

※対象職員数は、市長部局に所属する職員(教育委員会・企業会計を除く一般事務職員)で令和4年1月1日~令和4年12月31日の期間に在職した職員数です。

(4) 育児休業および部分休業の取得者数 (令和4年度)

	育児休業	部分育児休業
男性	1人	0人
女性	5人	1人
合計	6人	1人

※令和4年度に新たに育児休業または部分休業を取得した職員数です。

給与の状況

(1) 人件費 (令和4年度普通会計決算)

歳出額 (A)	人件費 (B)	人件費率 (B) / (A)
225億3,997万円	27億741万円	12.0%

(2) 平均給料月額・平均給与月額および平均年齢 (令和5年4月1日現在)

区分	平均給料月額	平均給与月額	平均年齢
一般行政職	304,910円	363,474円	42.8歳
技能労務職	213,850円	221,144円	57.4歳

※平均給与月額は、給料および職員手当(扶養手当、住居手当、通勤手当、時間外勤務手当など)の合計です。

(3) ラスパイレス指数 (令和4年4月1日現在)

伊豆市	県内全市町の平均	県内市の平均
95.9	100.0	100.6

※ラスパイレス指数は、国家公務員と地方公務員の給与水準を比較するため、国家公務員の給与を「100」とした場合の地方公務員の給与水準を示したものです。

(4) 初任給 (令和5年4月1日現在)

区分	月額
一般行政職	大学卒 185,200円
	短大卒 167,100円
	高校卒 154,600円

※国家公務員に準じています。

(5) 期末・勤勉手当 (賞与) (令和5年4月1日現在) (単位: 月分)

区分	期末手当	勤勉手当	計
6月期	1.20	1.00	2.20
12月期	1.20	1.00	2.20
計	2.40	2.00	4.40

※国家公務員に準じています。

(6) 特別職の給料等 (令和5年4月1日現在)

	月額	期末手当の支給割合
給料	市長 770,000円	6月期 2.20月分 12月期 2.20月分 計 4.40月分
	副市長 650,000円	
	教育長 570,000円	

	月額	期末手当の支給割合
報酬	議長 350,000円	6月期 1.70月分 12月期 1.85月分 計 3.55月分
	副議長 290,000円	
	議員 260,000円	

第24回しずおか市町対抗駅伝 / 応援ありがとうございました!

問合せ 社会教育課 ☎0558 (83) 5477



12月2日開催の第24回しずおか市町対抗駅伝は、選手のケガがあり、途中棄権という結果となりました。沿道やテレビ・ラジオから応援いただいた皆さん、たくさんの応援ありがとうございました。来年度に向けて、チーム一丸となって練習に励んでまいります。

区間の記録を見ると、練習の成果は出ています。練習を積み上げていけば来年度以降、良い記録、良い順位になっていくと思います。また、選手の発掘も行なっていきます。

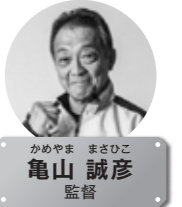

かめやま まさひこ
亀山 誠彦
監督

選手のケガがあり、選手の安全を考え、即断で棄権と判断しました。タスキがつけなかったのは事実ですが、その後のレースでも気持ちを切らさずに想定以上のペースで走れたことは必ず来年に繋がります。



すずき けんじ
鈴木 亨
コーチ

みんなが繋いだタスキを繋ぐことを意識して楽しく走り切りました。

今回は、沿道からたくさんの声援をいただいたのでとても力になりました。応援ありがとうございました。



おちあい れん
落合 廉
選手・藤枝明誠高1年

1月21日(日)
10時~12時
ごろ

伊豆市駅伝大会 / 駅伝コースとその周辺で交通規制を行ないます!

問合せ 社会教育課 ☎0558 (83) 5477

ご迷惑をおかけしますが、迂回のご協力をお願いいたします。

NG

- 沿道応援のための路上や近隣店舗への駐車
- 各中継所付近100m内への立ち入り
- 走行中の選手への接触

コース付近に応援の人の駐車場のご用意はありません。市役所別館に駐車するか、徒歩にてお越しください。

駅伝コース

【スタート】狩野グラウンド横 ~ 春日神社(日向) ~ 加殿交差点 ~ 正福寺 ~ 小川橋 ~ 白岩浄化センター ~ 清水神社 ~ ピュアプラザ ~ 加殿交差点 ~ 遠藤橋 ~ 【ゴール】生きいきプラザ



1 平塚市との友好都市 提携10周年記念式典

11月3日、修善寺虹の郷で平塚市民38人を招待し、友好都市提携10周年の記念式典を開催しました。菊地市長は、「平塚市と友好締結から10年、天城湯ヶ島町から数えると40年、10年後の50周年もお祝いしていただければと思います。」と挨拶しました。記念品として、伊豆市の自然をイメージした緑、平塚市の海をイメージした青でデザインした『相州だるま』を贈呈いただき、目を入れる作業を両市長で行ないました。



▲参加者全員で記念撮影

2 津波防災の日 土肥でイベント開催

11月5日、松原公園で『松原公園津波避難複合施設整備フレイイベント』を開催しました。イベントでは、屋形区民による海岸から施設への避難を想定した津波避難訓練を実施したほか、施設の工事状況説明、自衛隊の車両展示、防災ゲームブース、キッチンカーなどを設置し、楽しみながら津波防災を学びました。また、会場に施設の高さ18.8メートルと同じ長さのトコロテンの試食コーナーを設置し、来場者は、施設の大きさを体感しながら、土肥の名産品に舌鼓を打っていました。



▲18.8メートルの巨大トコロテン

3 ひろみちお兄さんと 一緒に親子で運動！

11月8日、おかあさんといっしょ10代目体操のお兄さんの『佐藤弘道さん』を招き、親子運動教室を市内全園合同で実施し、年長児の親子125組が参加しました。『毎日育てマッチョ』の曲に合わせて準備体操を行なったあと、家でも出来る触れ合い体操を行ないました。ひろみちお兄さんは「子どもの重さは幸せの重さ。子どもはあつという間に大きくなる。小さいうちから親子で体操をしてください。」「パランス系の体操で、子どもの集中力が上がる。」などと、体操をしながら、その体操の意味を説明しました。



▲ひろみちお兄さんと元気一杯運動を楽しむ子どもたち

4 初開催の『消防フェスタ』 に1000人の笑顔！

11月12日、伊豆市消防団（山田元康団長）は、消防団を知っていただき入団促進に繋げようと、修善寺駅西口広場で消防フェスタを開催しました。会場には消防団員のご家族をはじめ、約1000人の親子が来場し、来場者はラッパ隊の演奏に心を弾ませながら、消防車の乗車やホース投げ、放水体験など消防体験に触れ楽しみました。また、方面隊対抗の綱引き対決も行なわれ、地域の防災力に欠かせない消防団員の活力と絆を発揮しました。



▲大勢の来場客で盛大ににぎわった餅撒き

5 敦煌とつないで語る 『井上靖と敦煌』

11月12日、天城会館で東アジア文化都市2023静岡県のイベントとして、伊豆文学シンポジウム『井上靖と敦煌』を開催しました。井上靖研究会の篠崎啓史さん、井上靖が敦煌を訪れた際のガイドの志賀建華さん、菊地市長の3人が井上靖が憧れを持ち続けた『敦煌』や中国西域の文化都市の魅力について語り合いました。ビデオレターであいさつした朱建軍敦煌市長は「敦煌市を代表し、今回のイベントが順調に開催されたことを心からお祝い申し上げます。」と述べました。



▲敦煌とオンラインでつないで開催

6 園児が『触れるアート』 を体験！

11月13日、コロナ対策に使われていたパーティションを再利用した『触れるアート』をお借りして、あまぎ認定こども園の年長組30人が体験しました。子ども向けイラストレーターとして活躍されている、やまだゆきえさんが描いたアクリル板でできた頑丈な作品で、園児はパズルのようにピースが分かれた作品を組み合わせて楽しみました。23点ある作品は、市内全こども園・保育園で園児たちが直接手にとって遊びました。



▲パズルのようになったアートを組み合わせて遊ぶ園児

伊豆市×ZWEI 婚活イベント参加者募集

—新しい出会いの一步を踏み出してみませんか—

市では、婚活業界大手のZWEIと、人気カリスマ婚活講師の荒木直美氏とともに、出会いの一步を踏み出すあなたを応援します。

とき／2月4日(日)

ところ／中伊豆ワイナリーシャトー-T.S

対象／概ね25歳から43歳までの独身の人

※市内在住、在勤、市内に実家がある、または伊豆市の暮らしに関心のある市外に住所がある人

定員／男女各20人(計40人)

申込期限／1月18日(木)17時

申込み・詳細／QRコードから ▲詳細・申込みはこちら



問合せ・申込み 企画財政課 ☎72-9873

本のお年玉

—図書館新春イベント—

テーマ別に選んだ3冊の本を、『本のお年玉』として袋に入れて、セットで貸し出します。どんな本が入っているかは開けてみてからの楽しみ!

期間／1月31日(水)まで

ところ／市内全図書館

問合せ 修善寺図書館 ☎72-9868

申請・手続き

奨学金貸与のお知らせ

経済的理由により就学が困難な高校生や大学生に、学費や通学費となる奨学金を無利息で貸与します。

貸与月額／

○高等学校 16,000円

○専門学校・短期大学・大学(大学院含む) 20,000円

※奨学金は、卒業後8年以内に返還していただきます。

※詳しくは、市ホームページをご覧ください。

問合せ 学校教育課 ☎83-5470



▲詳細はこちら

医療費通知発送のお知らせ

国保の令和5年11~12月診療分の医療費通知は、3月上旬に発送します。また、後期高齢者医療の令和5年8~11月診療分は、2月中旬の発送となります。

確定申告に間に合わない場合や不足する診療月分については、領収証などでの対応をお願いします。

問合せ 市民課 ☎72-9856

松原公園 駐車場料金について

現在整備中の松原公園の駐車場運用について、施設オープン後から、変更を予定しています。

○機械式ゲートの設置による料金徴取(通年有料化)

○料金

・最初の2時間無料

・2時間以降の料金設定(時期により料金を変更)

夏季期間(7~8月)：1日1回 1,200円

夏季期間以外：1時間 300円、上限1,200円

問合せ 観光商工課 ☎72-9911

広報伊豆12月号 訂正のお知らせ

広報伊豆12月号11ページに掲載した『図書館文学講座 参加者募集』の内容に誤りがありましたので、お詫びして訂正します。

対象／正：一般(高校生以上)

誤：小学生・中学生(親子での参加も可)

開催

市内図書館 チャリティリサイクル市開催

保存期間の過ぎた雑誌や本を活用していただくため、リサイクル市を開催します。

○修善寺図書館(本・雑誌)

とき／2月3日(土)~4日(日)9時~16時

※初日のみ、雑誌は1人につき10冊、本は20冊の制限があります。

○土肥・天城・中伊豆図書館(雑誌のみ)

とき／1月30日(火)~2月4日(日)9時~17時

問合せ

修善寺図書館 ☎72-9868

土肥図書館 ☎98-3109

天城図書館 ☎85-2611

中伊豆図書館 ☎83-5208



わさびの拠点施設の名称が 決定しました

—ご応募ありがとうございました!—

7月1日~8月31日に募集した、原保地区に整備中のわさびの拠点施設の名称が、わさびの郷『Izu Wasavisitor Center(イズワサビジターセンター)』に決定しました。

わさび生産者やJA職員の皆さんの選定により、国内だけでなく海外の人にもわさびへの理解を深めてもらうため、英語表記での名称になりました。

令和6年4月のオープンに向け、整備を進めていきます。

問合せ 農林水産課 ☎72-9892

こども園の新規入園を受付中です

保育園・こども園の令和6年4月入園の申し込みを受け付けています。

(育休明け年度途中入園の場合も、この期間に申し込みできます。)

まだ、申し込みをしていない人は、子育て支援課または市内各園でお申し込みください。

詳しくは、市ホームページをご覧ください。

問合せ 子育て支援課 ☎72-9864



▲詳細はこちら

水道管の凍結にご注意ください!

冬の間は、水道管の凍結による破損事故が多くなります。真冬日や長期間使用していない場合は、ご注意ください。

○凍結してしまったら?

タオルを被せ、ぬるま湯をかけて溶かしてください。熱湯は水道管が破裂する恐れがあるのでかけないでください。

○自宅の水道管が漏水したら?

水道の元栓を閉めて、指定給水装置工事店または伊豆市営水道相談センターへご相談ください。

○道路で漏水を見つけたら?

漏水で流れ出た水が道路上で凍結すると大変危険です。伊豆市営水道相談センターへご連絡ください。

問合せ

上下水道課 ☎83-3950

伊豆市営水道相談センター ☎79-3388

伊豆市役所からの お知らせ

市役所へのお問い合わせは、原則
平日8時30分から17時15分まで
(年末年始を除く)。
伊豆市の市外局番は0558。

○伊豆市情報メール
イベント・災害情報など発信中。
いざというときのためにも今から登録!

伊豆市情報メール

検索

○伊豆市公式SNS
Facebook, Instagram, X(旧Twitter),
LINEやっています。
いいねやフォロー、お願いします!

伊豆市公式SNS

検索

お知らせ

新型コロナワクチン接種のお知らせ

—64歳以下の人も接種できます—

下記のとおり、ワクチン接種を行なっています。

対象者／

①初回接種(1・2回目)をしていない人

②②回目接種(1・2回目(乳幼児は1~3回目))

を終了し、最後の接種から3ヶ月を経過した人

期間／3月31日(日)まで

接種回数／9月20日~3月31日(日)の期間中に1人1回(初回接種は2回で完了)

接種券の発送／国が勧める65歳以上の人や基礎疾患をお持ちの初回接種を受けた人に接種券を発送済みです。

※接種券がお手元のない人で接種を希望する人は、接種券の発行申請が必要です。

※詳しくは、市ホームページをご覧ください。

問合せ 健康長寿課 ☎72-9861



▲詳細はこちら



お知らせ 駿東伊豆消防組合から

令和6・7年度物品役務等入札参加資格承認申請定期受け付けを行いません。

○郵送による提出の場合

期間／2月1日(木)～29日(木)
(当日消印有効)

送付先／〒410-0053 沼津市寿町2-10

○持参による提出の場合

期間／2月1日(木)～29日(木)
(土・日曜・祝日を除く)

9時～12時および、13時～17時

ところ／駿東伊豆消防本部企画課
(沼津北消防署3階)

登録有効期間／4月1日(月)から令和8年3月31日(火)まで

※申請書類は、1月中旬から駿東伊豆消防組合ホームページでダウンロードできます。

問合せ
駿東伊豆消防本部
消防部企画課財務係
☎055-920-9119



広報紙で振り返る 伊豆市の20年

伊豆市は、令和6年に市制20周年を迎えます。過去の広報紙から20年を振り返ります。

平成31年(2019年)2月号

天城北道路 下船原バイパス



平成31年1月26日、伊豆縦貫自動車道天城北道路と国道136号下船原バイパスが開通しました。

この道路の開通により、伊豆市へのアクセス向上や防災機能の強化が図られました。

お知らせ ナンバーディスプレイ・ナンバーリクエストが無料になります

一特殊詐欺対策をサポート一

ナンバーディスプレイ

電話に出る前に、電話機などのディスプレイに相手の電話番号が表示されます。

ナンバーリクエスト

非通知設定の相手に通知設定して掛けなおすよう音声メッセージで応答します。

申込条件

- NTT西日本の電話サービスを利用中
- 契約者が70歳以上または70歳以上の人と同居

申込方法

- 0120-931-965または0120-116-116へ電話(NTT西日本フリーダイヤル)
- WEB申し込み(NTT西日本ホームページから)

問合せ

伊豆中央警察署 生活安全課 ☎76-0110

募集 伊豆半島ジオパーク ロゲイニング大会参加者募集

ロゲイニングとは、地図とコンパスを使って、エリア内に多数設置されたチェックポイントを制限時間内にできるだけ多く回るアウトドアスポーツです。

市制100周年・町制60周年を迎えた沼津市・清水町ならではのジオサイトと魅力ある街並みを楽しむことができます。ぜひ、ご参加ください。

とき／3月23日(土)

ところ／沼津市の一部および清水町全域

参加費／6時間コース 6,000円
4時間コース 5,400円

申込方法／QRコードから

※詳しくは、大会ホームページをご覧ください。

問合せ・申込み

伊豆半島ジオパーク・ロゲイニング大会事務局

☎080-6700-7171

MAIL: info@izugeo-rogaining.com



▲詳細はこちら



募集 第4回 伊豆市の魅力再発見 モニターツアー参加者募集

冬に満開となる土肥桜と限定御朱印の寺社を地元ガイドと巡り、駿河湾フェリーで海上からの富士山をお楽しみいただけるツアーを開催します。

とき／2月3日(土)

対象／市民

定員／30人(超えた場合は抽選)

参加費／500円(保険料として)

コース／凡例：→バス、→徒歩

修善寺総合会館(8時15分発)→土肥神社→安楽寺→清雲寺→ふじさん駿河湾フェリー→エスパルスドリームプラザ→修善寺総合会館(16時35分頃着)

申込方法／QRコードから

※電話では受け付けていません。

募集期間／1月15日(月)～22日(月)15時まで

問合せ

(一社)伊豆市産業振興協議会 ☎72-7007



▲ツアー詳細はこちら



▲申込みフォーム

募集 防衛省採用試験

自衛官候補生の採用試験を実施します。

とき／○筆記試験(WEB試験)：2月13日(火)

○身体検査・口述試験：2月17日(土)

応募資格／18歳以上33歳未満

受付期間／1月15日(月)～2月7日(水)

※詳しくは、お問い合わせください。

問合せ 自衛隊三島募集案内所 ☎055-989-9111

償却資産の申告をお願いします

償却資産とは

個人または法人で事業を営んでいる人が、その事業のために所有している構築物、機械、工具、器具・備品などの資産のことです。

申告が必要な人

○令和6年1月1日現在、市内で事業を営んでいる個人または法人。

○同日現在、市内の事業所に償却資産を貸し付けている個人または法人。

申告期限／1月31日(水)

※詳しくは、お問い合わせください。

問合せ 税務課 ☎72-9852



蜜蜂の巣箱を置いたら届出を!

趣味で蜜蜂を飼育する場合も、飼育届の提出が義務付けられています。毎年1月中に蜜蜂飼育届を提出してください。

届出内容

○様式第1号蜜蜂飼育届(令和6年1月1日時点の飼育状況、1年間の飼育計画など)

○様式第2号蜜蜂飼育状況等調査(令和5年の飼育状況)

○補足資料(緊急連絡先)

届出様式の入手方法

○農林水産課へ電話

○県・市ホームページからダウンロード

提出方法

農林水産課窓口または郵送(〒410-2413 伊豆市小立野24-1 農林水産課宛)

問合せ 農林水産課 ☎72-9892



各種相談

相談種類	とき	ところ	予約	問合せ
① 無料法律相談	14日(水) 9時30分~11時30分 28日(水) 10時~12時	生きいきプラザ	要予約	市民課 ☎72-9858
② 行政相談	13日(火) 9時~12時	市民相談室	要予約	市民課 ☎72-9858
③ 職業相談	平日 9時30分~17時	伊豆市 地域職業相談室 (柏久保)	不要	伊豆市地域職業相談室 ☎74-3075
④ 消費者相談 (随時受付)	平日 8時30分~17時15分 第2木曜日 8時30分~19時 ※消費生活相談員駐在 火・水・木・金曜日 9時~17時15分 第2木曜日 10時45分~19時	市民課	不要	伊豆市消費生活センター (市民課) ☎72-9858
⑤ 障がい者 福祉相談	26日(月) 13時30分~15時	生きいきプラザ	不要	社会福祉課 ☎72-9863
⑥ 人権相談	13日(火) 14時~16時	生きいきプラザ 土肥支所	要予約	社会福祉課 ☎72-9862

- ① 相続・離婚・交通事故などの相談に顧問弁護士が応じます。お1人様1回限りです。
- ② 行政に関する苦情や要望、問い合わせなどを聞き解決を図ります。
- ③ ハローワーク三島が伊豆市と共同運営する職業相談窓口です。
- ④ 契約トラブル、身に覚えのない請求などの相談に、専門の消費生活相談員が応じます。
- ⑤ 障がいに関する相談に当番事業所が応じます。
- ⑥ 家庭内や地域での困りごと、不当な差別やいじめなどの相談に応じます。

納期限

項目	期限
上下水道料金(修善寺地区)、温泉料金	26日
市県民税(随5期)、固定資産税(4期)、市営住宅・駐車料金(2月分)、国民健康保険税(8期)、介護保険料(6期)、後期高齢者医療保険料(7期)、軽自動車税(随9期)	29日



人口推移

人口	男	13,627人	
	女	14,663人	
合計	28,290人		
世帯数	13,465世帯		
※令和5年11月1日からの増減			
転入数	71人	転出数	64人
出生数	5人	死亡数	61人
その他(増)	1人	その他(減)	1人
増	77人	減	126人

(令和5年12月1日現在)

伊豆中央警察署管内 犯罪発生状況 (1月~11月)

犯罪名	件数(前年比)
刑法犯	283(+22)
窃盗犯	190(+23)
うち空き巣	4(-7)
うち自転車窃盗	33(+6)
特殊詐欺	5(-5) 499万円(-867万円)
サギ電話	172(+86)

(令和5年11月30日現在)



▲伊豆中央警察署
ホームページ



1	木		16	金	●健康相談・フッ化物塗布 (中伊豆ふれあいプラザ)
2	金		17	土	
3	土		18	日	
4	日		19	月	●図書館休館日(市内図書館)
5	月	●2歳・2歳6カ月児健診・フッ化物塗布 (生きいきプラザ) ●図書館休館日(市内図書館)	20	火	
6	火	●離乳食教室(生きいきプラザ)	21	水	
7	水		22	木	
8	木		23	金・祝	●修善寺図書館休館日(館内整理)
9	金	●3歳児健診・フッ化物塗布 (生きいきプラザ)	24	土	
10	土		25	日	
11	日・祝		26	月	●図書館休館日(市内図書館)
12	月・祝	●図書館休館日(市内図書館)	27	火	●まちの保健室(生きいきプラザ) ●健康相談・フッ化物塗布 (生きいきプラザ)
13	火		28	水	●健康相談・フッ化物塗布(土肥支所)
14	水		29	木	
15	木	●まちの保健室(天城湯ヶ島支所) 			

: 市民課・税務課窓口延長(本庁) ※税務課は証明書発行のみ : 修善寺図書館開館延長

休日当番医

※緊急の場合は119

日	医療機関	所在地	電話番号
4(日)	伊豆赤十字病院	伊豆市小立野	☎0558(72)2148
11(日)	中伊豆リハビリテーションセンター	伊豆市冷川	☎0558(83)2111
12(月・祝)	あおきクリニック	伊豆の国市吉田	☎0558(75)0303
18(日)	青山内科クリニック	伊豆市加殿	☎0558(74)2111
23(金・祝)	あさいクリニック	伊豆の国市吉田	☎0558(77)1374
25(日)	中島病院	伊豆市松ヶ瀬	☎0558(87)0333

365日 20時~23時

伊豆保健医療センター夜間急患室

伊豆の国市田京 ☎0558(76)0111

※事前に電話でご相談ください。

365日 24時間

2次救急指定病院

伊豆赤十字病院(小立野) ☎0558(72)2148

※夜間・時間外の受診については事前に電話でご相談ください。

休日当番医は田方医師会のホームページに掲載されています。

公共施設休業日

施設名	日程
市役所	土・日・祝日
図書館	月曜日 (修善寺図書館は第4金曜日も休館)
伊豆市リサイクルセンター	土(11時~)・日・祝日
土肥リサイクルセンター	土・祝(11時30分~)・日
クリーンセンターいす	土(12時~)・日
中伊豆室内温水プール	月曜日
イズシカ問屋	土・日・祝日
湯の国会館	第2・第4水曜日(祝日の場合は営業)
伊豆市資料館	木曜日
修善寺虹の郷	6日、7日、8日、13日、20日、27日
白岩の湯	8月1日~令和6年3月末ごろ(予定) (改築工事のため)



おがわ とうま
小川 永真ちゃん
(大野)



もりの りん
森野 凜ちゃん
(牟川)



きんじょう ゆうり
金城 侑里ちゃん
(牧之郷)



歯っぴい kids
3歳児健診でむし歯がゼロだったお子さんを紹介します。

問合せ 子育て支援課 ☎0558(72)9850



たにくち おとは
谷口 音葉ちゃん
(修善寺)

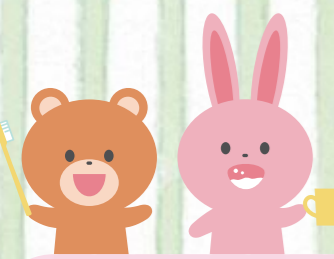

おがわ はると
小川 遥士ちゃん
(大野)



しらいし うい
白石 初衣ちゃん
(戸倉野)



乳歯と永久歯について

3歳頃は、乳歯が生えそろう、噛む力も育ってきます。歯ごたえのあるものをゆっくり噛んで食べることで、あごの成長や永久歯の歯並びにも良い影響を与えます。

あまぎ認定こども園

～複合施設「ふらっと月ヶ瀬」の交流～



問合せ 子育て支援課 ☎0558 (72) 9864

地域に根ざした垣根のない福祉を目指して

あまぎ認定こども園は複合施設「ふらっと月ヶ瀬」内にあります。「こどもと高齢者、障がいのある方の垣根をとりのぞき、日常的に触れ合う中で、思いやりの心と命の大切さを育みます」を理念のひとつにしています。他園では経験できない、複合施設ならではの体験を大事にしています。

『天城デイサービス』の運動会のお手伝い

年長児がデイサービスの運動会のお手伝いをしました。玉入れでは、座っているお年寄りに玉を渡すお手伝いをし、お年寄りが怪我をしないように気遣いながら、優しく玉を渡すことができました。最後に一人ひとり握手をし、子どもたちが「また遊ぼうね」と声を掛けると、お年寄りが「嬉しいよ」と涙を流して喜んでくれました。

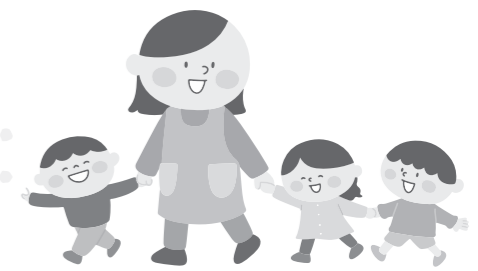

『就労継続支援 B 型事業所プラム』のお仕事見学

子どもたちが園庭で遊んでいると、プラムの利用者さんが仕事の合間に窓から手を振ってくれたり、声を掛けてくれます。そこで、プラムの利用者さんはいつもどんなお仕事をしているのか、見学させていただきました。作業場では車の部品を作っていると聞き、「重要なお仕事だね」「電気自動車にも使うのかな？」という声が挙がりました。ミシンのコーナーではワサビのタオルを見つけて、「あ！これお店で見たことがある！」「すごい！これも作ってるの？」と感心しきりの子どもたちでした。



遊びにきてね！子育て支援センター

「遊べる場所がない」「子育てのことを相談したい」など気軽にお越しください。皆さんの子育てを応援します！



支援センター名称 (実施場所)	実施時間
のびのび広場 (修善寺保育園)	9時～15時
わんぱく広場 (修善寺東こども園)	9時30分～11時30分
すいすい (認定こども園あゆのさと)	9時～15時
にこにこフロア (土肥こども園)	9時～11時30分
いないいないばあ (あまぎ認定こども園)	9時30分～15時
ちびっこサロンわらぼ (原保子育て支援センター)	9時30分～14時30分
ひよこクラブ (なかいず認定こども園)	9時～12時 13時～15時
あいあいキッズ (天城湯ヶ島支所)	9時～15時30分 第2・4土曜日10時30分～15時30分

■園庭開放

実施場所	実施日	実施時間
熊坂こども園	毎週水曜日	9時30分～11時30分

『伊豆市子育てモバイル』を活用していますか？各支援センターの情報や伊豆市の子育て情報を掲載しています。QRコードからぜひ登録してください！



▲登録はこちらから

実施日/月曜日～金曜日
※予約不要です。お気軽にお越しください。
※詳細については、支援センターにお問い合わせください。

子育て支援課からの お知らせ

児童扶養手当支払いのお知らせ 児童扶養手当1月期定時払い(令和5年11月～12月分)は、1月11日(木)に指定の口座に振り込みます。

伊豆市で子育て中の家族による エピソードリレー Very Happy 子育て スマイルシェア vol.72

いげだ 池田さん家族



つじもと 辻本さん家族 (本立野地区)
りょうへい 遼平/パパ
まさこ 横子ママ
まひろ 稀大くん (3歳)

図書館で借りた絵本はいつも寝る前に読んでるよ★
1歳2ヶ月 歩く練習いっぱいしたよ



電車に乗るの好きなんだ♪(お気に入りのフランクと！)



たむら あや
NEXT ▶ 田村 彩さんにバトンタッチ

伊豆市での生活：私たちの過ごし方は…

最近、本立野地区へ引っ越しました！それまでは修善寺にある私の実家に住んでいました。実家の近くにある修善寺は、四季折々の季節を感じられる所です。息子が1歳の時は、散策を楽しみながら歩く練習をたくさんしました。

お休みの日などには、よく修善寺図書館を利用しています。たくさん絵本をじっくり見られるので、お気に入りの絵本を見つけることができます。これから新しい場所での生活が始まります。どんな出会いや発見が待っているのか、とても楽しみです♪
(横子ママ)

今月の

行ってみよう! 撮ってみよう!

『#伊豆市いいね』

SNS (Instagram・フェイスブック) でハッシュタグ『#伊豆市いいね』をつけて投稿しよう!



投稿はこちらからご覧ください

日本で最も早咲きの『土肥桜』でベストショットを!

と い ざ く ら

土肥桜まつり

ステージイベント盛りだくさん
スタンプラリーや地場産品の直売も



日本で最も早咲きと言われる土肥桜は、土肥温泉エリア内に大小合わせて400本ほど植栽されており、極寒期に見ごろを迎える珍しい桜です。1月上旬に開花し、2月中旬ごろまで咲き続けます。花びらが大きく全体が紅く染まり美しいことが特徴です。紅種(濃いピンク)と白種(淡いピンク)の2種類があり、紅種は平成19年3月に品種登録されました。

見どころ・撮影ポイント

- 土肥桜まつり期間中は、最福寺・安楽寺・土肥神社・妙蔵寺・清雲寺で限定御朱印を入手することができます。
- 点在する土肥桜をボンネットバス『伊豆の踊子号』で巡る土肥桜満喫ツアーを1月27日(土)～28日(日)に実施します。(事前予約制)
- 土肥金山では、まつり期間中の金・土・日曜日の17時～20時30分に夜桜ライトアップ(入場無料)が実施されます。

とき 1月20日(土)～2月4日(日)
10時～15時

ところ 松原公園芝生広場

植栽場所

丸山スポーツ公園、恋人岬、最福寺、土肥金山、大久保里山、松原公園、港湾道路沿い、南小記念広場など



限定御朱印 ▲



▲ ボンネットバス

夜桜
ライトアップ ▶



土肥桜まつりの詳細やツアー予約については、伊豆市観光協会土肥支部(98-1212)へお電話ください。

地域おこし協力隊

齋藤 洋平さん
SAITO YOHEI



「写真を通して地域の皆さんや同世代の家族と交流できるようになってきました。移住を考えている人には、写真を通して伊豆で暮らすイメージを伝えられたらいいな」と語ってくれました。

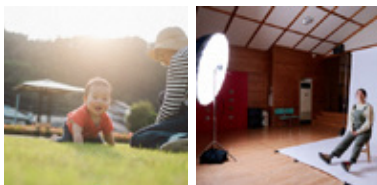

▲ 家族の写真

▲ 『写真を撮る会』の様子

Izu you Connector

何気ない日常の写真を通して
伊豆での暮らしを伝えたい

東京でイベントや観光ツアーを企画開催する仕事をしてきた齋藤洋平さん。家族ができたことをきっかけに、自然豊かな環境で子育てをしたいと考え、地域おこし協力隊として伊豆市に移住しました。

カメラマンという職業柄、自分の家族の日常の姿を写真に収めることが多いのですが、最近家族以外の日常の姿を撮影する取り組みをはじめました。月に一度のペースで家族、友達同士などを撮影する『写真を撮る会』を開催しているそうです。

Izu you Connector とは

伊豆市(Izu)と移住希望者(You)をつなぐ(Connect)先輩移住者チーム。伊豆市への移住・定住を目的に、移住希望者や移住者に対しリアルな暮らしの情報発信、相談を行ないます。

