



万福寺



丸山スポーツ公園

といざくら
土肥桜

12月下旬から蕾がほころびはじめ、1月上旬に開花し、2月下旬ごろまで咲き続けます。花びらも大きく、全体が紅く染まり、茎が長く一枝に6～7個の花をつけます。

日本で最も早咲きといわれる『土肥桜』は、土肥温泉地区に大小あわせて300本ほど植栽されており、極寒期に見ごろを迎える珍しい桜です。紅種(濃いピンク)と白種(薄い紅色がかった白)の2種類があり、紅種は、平成19年3月に品種登録がされました。寒さの中、美しく色付いた『土肥桜』をぜひご覧ください。

【お花見スポット】

丸山スポーツ公園、恋人岬、万福寺、土肥金山、大久保里山、松原公園、土肥山川堤防治い、土肥こども園など

第1回
土肥桜まつり

内容／

- 地元旅館の板前さん特製弁当の販売
- 甘酒・餅つき無料サービス
- 土肥桜と文学史跡巡り無料ガイドツアー(定員30人)
- 粹鼓伝による和太鼓演奏
- 土肥桜の名所2カ所の画像をSNSにアップしたら土肥金山入場を無料
- FMISのサテライトスタジオによる会場からの生放送&アーティストライブ

とき／1月30日(土) 10時～
場所／松原公園

2月のピックアップイベント

- | | | |
|--------------------------|-------------------|----------|
| ○修禅寺節分会 | 2月3日(水) | 修禅寺 |
| ○修善寺梅林 梅まつり | 2月10日(水)～3月10日(木) | 修善寺梅林 |
| ○恋人岬バレンタインデースペシャル | 2月14日(日) | 土肥・恋人岬 |
| ○女将のもちより雛と
修禅寺庭園の特別観賞 | 2月13日(土)～3月6日(日) | 修禅寺 |
| ○伊豆月ヶ瀬梅林 梅まつり | 2月21日(日)～3月13日(日) | 天城・月ヶ瀬梅林 |

詳細はWebページ

伊豆市観光協会

検索

http://www.izushi.info

問合せ 伊豆市観光案内所 ☎0558(99)9501
〒410-2407 静岡県伊豆市柏久保 631-7
9時～17時30分 年中無休



粋なことが好き。

めでたい席に、伊豆梯子會！

はしごかい



伊豆梯子會会長 鈴木 俊雄さん

伊豆梯子會会長の鈴木俊雄さんにお話を伺いました。

● 結成したきっかけは？

本格的に始動したのは去年からです。私自身、伊豆市消防団に所属しており、出初め式に梯子演技があったら『粋』なことなのではないかと思っていたことがきっかけです。市内でもともと練習しているチームに『伊豆梯子會』を立ち上げませんか？と話をもち掛けたところ、快く引き受けてくださいました。活動の中で私は、主に『伊豆梯子會』の広報活動をしています。

● どんなチームですか？

人数は10人です。伊豆市を中心に、最年少は幼稚園で、大人は職人や会社員もいます。梯子の上で演技する乗り子は4、5人で、梯子を支える鍵かけにはいろいろな人がいます。その人たちの手伝いにより、梯

子を支えることができます。

梯子は、鍵かけに信頼を寄せなければ、乗り子も演技することができません。油断すると命に関わることもあります。乗り子と鍵かけの信頼度を上げるためには、イベント前の練習は必要不可欠です。練習の回数を重ねることで信頼度を上げていきます。

● 現在はどんな活動をしていますか？

1月に行なわれる出初め式を筆頭に、小立野区のお祭り、伊豆総合高等学校文化祭、土肥サマーフェスティバルなどに出演しています。

● 今後どのようなチームになってほしいですか？

伊豆市で梯子を立てるのはあまり見慣れない光景だと思います。いろいろなイベントに出演し、めでたい席に『伊豆梯子會』を呼んでいただけるように、チーム一丸となって努力していきたいと思っています。

伊豆梯子會はここで見るができます

新年初めの演技は『伊豆市消防団出初め式』でご覧いただけます。皆様のご来場をお待ちしています。

【伊豆市消防団出初め式】

とき／1月10日(日)

ところ／狩野川記念公園



チームメンバーを募集しています

毎週水曜日 19時から(株)古見建設(小立野)で練習をしています。未経験者歓迎です！また、伊豆梯子會がイベントなどに駆けつけます。詳しくは下記までお問い合わせください。

問合せ 事務局 ☎080(5119)2241(鈴木)



自然・歴史・文化が薫る 誇りと活力に満ちた

『伊豆半島の新基軸』を日指す

新年おめでとつございませう

伊豆市は今、かつてないスケールで大きく変わろうとしています。幕末・明治維新以来の世界構造の変化に立ち向かい、先祖から受け継いできた世界レベルの自然や文化を存分に活用し、この地に生まれ育った子どもたちが故郷に誇りを持って社会人となり、世帯を持ち、夢を実現する環境を整える壮大な事業です。



将来像を市民の皆さんと共有するために、次のような目指すべきテーマやイメージを表した『第二次伊豆市総合計画（計画期間・平成28年度～37年度）』を総合計画審議会で審議していただいているところであり、本年度までに決定します。

くしくも、この総合計画の前期基本計画の終了年である平成32年度には、東京オリンピック大会が開催されます。天から与えられた平成32年度という时期的目標に向かって、伊豆市のあらゆる力を総結集していきます。

『まちのテーマ』

自然・歴史・文化が薫る
誇りと活力に満ちた
『伊豆半島の新基軸』

既に完成している大平インターは伊豆縦貫道から東海岸への分岐点、平成30年度に完成する月ヶ瀬インターは西海岸への分岐点となり、伊豆市は、まさに伊豆半島の『基軸』となります。この新たな立地特性を伊豆市が誇る自然・歴史・文化と融合させ、新たな時代を切り開くテーマとしてふさわしいものと考えました。

『まちのイメージ』

私たちはものをイメージするときに、『形』と『色』が必要になります。

例えばビワの実であれば、丸くて黄色いなど。これに、未来に向けて躍動する要素として『力』を含め、次の3つの要素で『まちのイメージ』を形づくることを提案します。

3つのイメージ① まちの形 ネットワーク型 コンパクトタウン

私たちが、住み慣れた地域で生きいきと暮らしていくためには、各地域に生活基盤を集約するなど、利便性が高く、にぎわいのある拠点づくりが必要。特に修善寺駅から概ね1km圏内には、市役所、病院、学校などの都市機能が集中しており、これらの機能をさらに充実させ、玄関口として、歩いて楽しい魅力ある中心市街地の形成を図っていきます。



人口を増やすには核となる産業、いわゆる基盤産業の就労を増やすことが大切であるといわれています。総務省の資料では、伊豆市の雇用力、収益力はいずれも宿泊業が抜きん出ています。この傾向は、伊豆市以南の市町に共通のもので、つまり伊豆半島の基盤産業は観光にあるということです。しかし、このままでは日本国内のデフレ社会に引きずられ、価格の上昇が望めません。世界のマーケットに自ら入り込む気概が必要です。皆さんとともに、先人たちが育んできた多様な地域資源に磨きをかけ、私たちの故郷を『世界レベルのリゾート地』に発展させたいと考えています。

3つのイメージ② まちの色 風情と風格が漂う 国際的な 観光文化環境都市



3つのイメージ③ まちの力 地域への愛着や誇りを 基調とした 多様な主体 による協働と連携

いつの時代もまちづくりの主役は市民そのものです。シニアの皆さんには、その経験と知恵を貸していただき、青壮年には新しい事業や活動にどんどんチャレンジしていただき、子供たちには21世紀を生き抜く真の力を涵養してほしいと思います。こうした中で『人と人とのつながり』や『地域の愛着』を育みます。

教育においては、地域の皆さんにもお手伝いしていただき、学校教育と社会教育を融合させ、故郷伊豆に誇りを抱く、真の『知育』『体育』『徳育』を具現できる教育環境を整備していきます。



伊豆市長 菊地 豊

▲『伊豆 オリンピック開催を祝う会(美しい伊豆創造センター主催)』で喜びのあいさつをする市長



伊豆市の未来

『まち』に誇りを『ひと』に笑顔を

『第二次総合計画』と『総合戦略』の策定について



市では、平成18年度から『人あつたか・まちいきいき・自然つやつや伊豆市』を基本理念とした第一次総合計画によるまちづくりを進めてきました。本年度その計画期間が終了し、10年後の伊豆市の目指すべき将来像に向けて第二次総合計画

を策定中です。また、国の『まち・ひと・しごと創生総合戦略』の基本的考え方をもとに、人口減少の克服と地方創生を目的とした『伊豆市総合戦略』を策定しました。この二つの計画は、目的や期間などに違いはあるものの、伊

豆市が、将来どのようなまちを創造していくのか、その方向性を示す『まちづくりの指針』となるものです。ここでは、10月末に完成した『伊豆市総合戦略』の概要についてお知らせします。

伊豆市版

総合戦略のポイント(2015年度～2019年度の5カ年)

戦略体系

戦略の具体化を図る取り組み

幸せに暮らせるまちの実現によりひとを呼び込む

市では、人口減少への対応や人口が減少しても地域で幸せに暮らせるまちづくりを目指して『伊豆市まち・ひと・しごと創生人口ビジョン及び総合戦略』を策定しました。

平成27年度からの5年間の『総合戦略』で、3つの基本目標として『地域の特性を活かして

しごと 地域の特性を活かして『しごと』を生み出すまち

＜産業力強化と伊豆市ブランドの確立＞



- ①観光ブランド力創生プロジェクト
 - 日本版DMO(※3)設立と観光ブランド化の推進
 - 半島全域で取り組む伊豆観光の再生
 - 東京オリンピック・パラリンピックを契機とした訪日外国人誘客強化
 - 産業力強化会議の設立・民営化
- ②森と農活力創造プロジェクト
 - 農林水産業の競争力強化と成長産業化
 - 6次産業化による「食」のブランド化の推進
- ③商品価値・販売力向上プロジェクト
 - 販路拡大事業の推進
 - 地域資源掘り起しと活用の推進
- ④働く場の確保と雇用マッチングプロジェクト
 - 創業支援・企業誘致の推進
 - 空き店舗の活用による商店街にぎわい創出
 - 雇用マッチング施策の推進

(※1)国立社会保障・人口問題研究所の略
(※2)一人の女性が一生に産む子供の平均数を示す

『しごと』を生み出すまち、『すべての世代がいきいきと暮らし続けられるまち』『自然環境と調和した持続可能なまち』を掲げ、それぞれの具体的な施策のほか、取り組み内容や成果目標を設定しています。

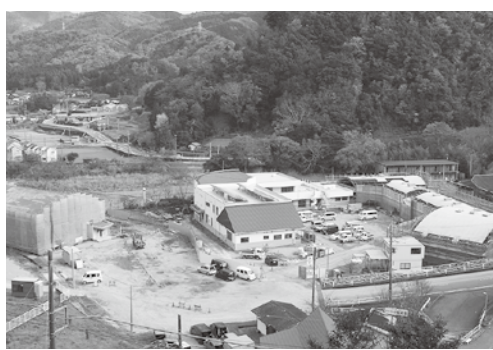

▲多様な保育サービスの充実を目指し、4月にオープン予定のこども園(月ヶ瀬地区)

詳細は、市HPをご覧ください。

『伊豆市まち・ひと・しごと創生人口ビジョン及び総合戦略』について詳しく掲載しています。



伊豆市 総合戦略 検索

まち 自然環境と調和した持続可能なまち

＜コンパクトタウン＆ネットワークの推進＞



- ①コンパクトタウン環境整備プロジェクト
 - 再編中学校を中心とした新たな住宅地創出
 - 都市計画の見直しによる鉄道駅周辺への定住促進
 - 修善寺駅周辺の魅力あふれる街かどの創生と交通環境の向上
- ②邑のにぎわい創生プロジェクト
 - 地域の賑わいを創出する地域振興拠点の整備
 - 住民主体の特色ある地域づくりの推進
- ③安心快適ネットワーク創生プロジェクト
 - 公共交通機関の利用促進対策の推進
 - 持続可能な交通ネットワークシステムの構築
- ④地域防災力強化プロジェクト
 - 防災・災害情報発信体制の充実
 - 住民主体による地域防災体制の強化
 - ハード・ソフト両面からの総合的な津波防災対策の推進
- ⑤空き家・空き地活用プロジェクト
 - 空き家活用による移住促進と空き地活用による防災拠点整備
 - 特定空き家対策による景観の向上と防災力の強化
 - 公共施設の適正配置と長寿命化、有効活用の推進

ひと すべての世代がいきいきと暮らし続けられるまち

＜笑顔あふれる子育てタウンの創生＞



- ①未来を拓く教育プロジェクト
 - 小中学校の外国語教育とICT活用教育の充実
 - 第2次伊豆市学校再編計画に基づく学校の整備
 - 特色ある小中一貫教育の推進
 - 愛郷心を育む社会教育、学校教育の推進
- ②みんなで子育て応援プロジェクト
 - 切れ目のない子育て支援体制の充実
 - 多様な保育サービスの充実
- ③多世代交流拠点創出プロジェクト
 - 子育て交流拠点と高齢者交流拠点の整備
 - 幸せな暮らしを支える地域包括ケアシステムの構築
- ④豊かなくらし移住促進プロジェクト
 - 移住希望者へワンストップ情報提供体制の構築
 - 若者定住促進に向けた支援制度の充実
- ⑤若者交流プロジェクト
 - イベント開催などによる出会いの場づくり

(※3)観光地域づくりの舵取り役を担う法人

地域で幸せに暮らせる まちづくりを目指して

実行に向けた
アクションプラン策定中

各地区でワークショップを開催

総合戦略は、『魅力あるまちづくり』により、このまちに暮らすことに幸せを感じ、少子高齢化が急速に進む社会においても、地域コミュニティを持続していくため、具体的な施策をまとめたものです。これら施策を実現するため、実効性が高く、市民の皆さんと協働で事業化するプランを抽出し、具体的な実施方法や実施主体などを検討することとしています。

湯ケ島地区や西豆地区、土肥・小土肥地区に地域づくり協議会が発足し、自立的な地域活動が進み始めています。また、修善寺駅舎を中心とした駅周辺整備が本年度中に完了するとともに、平成30年度には天城北路が南進し、月ヶ瀬地区にインターチェンジが完成するなど、基盤整備も着々進んでいます。このような状況の中、総合戦略に盛り込まれたプロジェクト



▲各地区で開催された収穫祭は大盛り上がり

をいかに進めていくべきか、地域の皆さんに話し合ってもらいたく、ワークショップを開催していきます。

合同発表会を計画しています

各地区のワークショップ結果を参加者や、広く市民の皆さんにお知らせするため、合同発表会を計画しています。この発表会は、各地区の

課題や機会、今後の取り組み、実施方法などをそれぞれの検討結果を発表してもらう予定です。日程が決まり次第、お知らせしますので、ぜひ多くの皆さんのご参加をお願いします。

地方創生

未来を描く座談会を開催しました

本年度の8月から9月にかけて、天城湯ケ島地区と中伊豆地区で総合戦略の策定に向けた市民ワークショップを、それぞれ3回開催しました。ワークショップで将来のあるべきまちの姿についてまとめていただきましたので紹介します。

【天城湯ケ島地区】

①旧湯ケ島小周辺の交流拠点づくり

- ・親子で楽しめる文学の活用
- ・文学フェスティバルの通年化
- ・地元の人が集まれる場所づくり
- ・湯ケ島温泉を含めた歩行空間の整備

②月ヶ瀬地区IC周辺のにぎわいづくり

- ・周辺住民の生活拠点としての役割
- ・伊豆半島の観光交流拠点としての役割
- ・地場産業振興の場づくり
- ・地元住民が活躍できる場づくり



◀地元食材の活用を

【中伊豆地区】

①多世代交流・雇用の場づくり

- ・支所周辺に人が集える場を整備
- ・交通結節点として駐車場の整備
- ・バザー・軽トラ市の開催によるにぎわいづくり
- ・特産品のパッケージ作業など、雇用の創出と交流促進

②公共施設活用による交流拠点づくり

- ・子育て支援と地区の交流の2つの役割
- ・地元高齢者による教室開催
- ・資源を活用した地域巡り
- ・地元食材を活かした食の提供

キラリ、輝く仕事人

17

『しずおか食セレクション』(※1)にも認定される『天城軍鶏』の更なるおいしさと価値を目指す。

株式会社サンクスール(堀江養鶏)

ほりえ としあき
堀江 利彰さん
38歳(矢熊)



趣味：料理人・生産者との会話
ストレス解消法：飲み食い

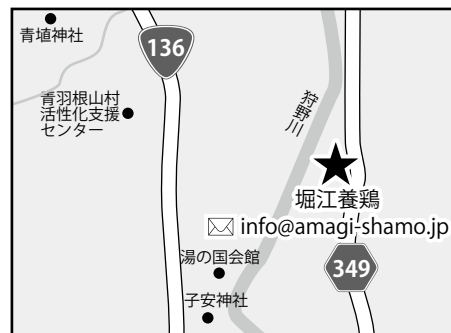

(※1) 全国や海外に誇りうる価値や特長を備えた商品を、県独自の認定基準に基づいて認定している

仕事にかける思い

すべてに感謝(サンクスール)が社名の由来です。父が26年前に『天城軍鶏』をつくり、現在も試行錯誤を繰り返しながら、こだわりをもって飼育、食肉加工、販売を行なっています。鶏舎が狩野川沿いにあり、風が流れるきれいな空気のもと、通常の3倍以上の時間をかけ、ストレスをできるだけ与えないことを意識して飼育しています。現在は市内の飲食店のほか、東京から九州にまで出荷しており、『天城軍鶏』の特徴を理解したプロの料理人を通して消費者に届くようにしています。

目標や夢

『天城軍鶏』を誰もが知っている。そんな状況を目指しています。肉の質はもちろん、付加価値やサービスの向上などで、『地の食材』としてのブランド力を高めていきたいです。わさびの葉や、地元豆腐屋の豆乳、天城山の水など、餌に『地もの』を使うだけでなく、こだわりをもった県内の生産者とともに、鶏糞を肥料にした酒米で日本酒を作ったり、『天城軍鶏』と地元食材を調理したものでPRイベントを行なっています。ブランド力を向上し、地元の食の文化として他県に広めていきたいです。

問合せ 産業振興課 ☎ 0558(72)9910

1 雨にも負けず 初開催!!

『ふれあいフェスタin六仙』

11月8日(日)、六仙の里公園で『ふれあいフェスタin六仙』が開催されました。イベントは、あいにくの雨でしたが、会場には多くの人々が来場しました。来場者はアイドル『オレンジポート』のステージのほかに、『アマガ』などの地元の名産の味を舌鼓を打ったり、市商工会キャラクター『いずつち』と記念撮影をしたりして楽しみました。



▲伊豆市名産『ワイン酢』を試飲する親子
※主催：ふれあいフェスタin六仙実行委員会

2 女流書家・金澤親子の 講演と揮毫

『地域自立支援協議会講演会』

11月17日(火)、生きいきプラザで、金澤泰子さんの講演『ダウン症の娘と共に生きて』が行なわれました。また、泰子さんの娘でダウン症の書家・翔子さんが『共に生きる』と揮毫すると、観客から大歓声が上がりました。2人のトークでは、翔子さんがひとり暮らしを始める予定で、自立して生活していく様子を見守ってほしいと呼び掛けました。



▲手を取り合って書を完成させる二人
※主催：伊豆市地域自立支援協議会

3 大正天皇も愛でた庭 がお披露目

修禅寺庭園秋の特別公開

11月20日(金)〜30日(月)、修禅寺で、普段は非公開の『方丈の庭園』が特別公開され、連日たくさんの方々が来場者にぎわいました。この庭園には、皇太子時代の大正天皇が『東海第一園(東海で一番の庭園)』と号せられたエピソードが残っています。鮮やかな紅葉が色付く名園に、来場者は「厳かきれい」などの感想を話していました。



▲厳かな庭園を歩く来場者
※主催：修禅寺護寺会

4 誰もが生きいきと 生活していくために

あったかい支えあいを考える

11月24日(火)、生きいきプラザで『あったかい支えあいを考えるフォーラム』を開催し、講演やパネルディスカッションを行いました。講演では、支えあい活動の第一人者である堀田力先生が、他市町の先進事例を紹介し、「助け合つのが当たり前になるような社会にしていかななくてはいけない」と地域の支えあい活動の大切さを話しました。



▲冗談を交えて、活動について話す堀田先生

5 ぐるり、 伊豆半島を一周

『伊豆半島一周サイクリング』

11月28日(土)・29日(日)、『伊豆半島一周サイクリング』を開催し、全国からサイクリング愛好者が66人集まりました。日本サイクルスポーツセンターをスタートし、大室山(伊東市)や石廊崎(南伊豆町)、土肥などの名所を巡って、伊豆半島を一周しました。コースの全長は、なんと200キロ以上！厳しくも風情のあるコースを楽しみました。



▲富士山を見ながらサイクリング(八木沢)
※1月末、アジア自転車選手権大会が伊豆ペロドロームで開催

6 一斉に年末の大掃除!

『伊豆市年末クリーン作戦』

12月6日(日)、市内の34地区と一般廃棄物協同組合から約2200人が参加して、『伊豆市年末クリーン作戦』が、市内各地で行われました。地域の皆さんによって集められたごみを一般廃棄物協同組合の手によって収集しました。収集されたごみは、1・2t。市内がとってもきれいになりました。



▲道路沿いのごみを丁寧に拾う参加者

お早めに!

『確定申告』は自分で作成しましょう

給与や年金から所得税が源泉徴収されている人は、確定申告により還付されることがあります。
対象の人は、事前に必要な書類などを用意しましょう。



申告はインターネットを利用すると便利です。
www.e-tax.nta.go.jp

イータックス 検索

問合せ 三島税務署 ☎055 (987) 6711
税務課 ☎0558 (72) 9854

申告会場

譲渡所得や、青色申告、贈与税、消費税の相談受け付けは、三島商工会議所(三島税務署主催)で相談、申告をしてください。市役所では申告できませんので、ご注意ください。

【三島税務署主催の受付会場】

会場	開設期間	受付時間
三島商工会議所1階 三島駅から徒歩4分 三島市民文化会館向かい	2月15日(月)～3月15日(火) 土日を除く	9時～17時 ※混雑状況により早めに終了することがあります。

※期間中、三島税務署での申告会場はありません。土日の税務署の時間外収受箱への投函による提出はできます。

【伊豆市役所の受付会場】

会場	開設期間	開設時間
本庁別館(旧保健所) 2階 大会議室	2月15日(月)～3月15日(火) 土日を除く	午前の部 9時～11時 午後の部 13時～15時30分
	税務署による相談日 2月16日(火)～3月2日(水) 土日を除く	午前の部 9時30分～11時 午後の部 13時～15時30分
	税理士による無料相談日 2月16日(火)～3月15日(火) 土日を除く	午前の部 9時30分～11時 午後の部 13時～15時30分
土肥支所 3階 大会議室	2月25日(木)～3月2日(水) 土日を除く	午前の部 9時30分～11時 午後の部 13時～15時
	税務署による相談日 2月25日(木)～3月2日(水) 土日を除く	午前の部 9時30分～11時 午後の部 13時～15時

申告が必要な人

- 【所得税及び復興特別所得税の確定申告】
- 事業所得や不動産所得などがあり所得税の計算をした結果、納付税額がある人
 - 給与所得者で給与収入金額が2,000万円を超える人
 - 年金受給者で公的年金などの収入金額が400万円を超える人
 - 給与・退職所得や公的年金などの雑所得以外の所得金額が20万円を超える人

【市県民税の申告】

- 平成27年中に収入のあった人 ○所得証明書などが必要な人
- 国民健康保険に加入している人

※確定申告書の『復興特別所得税額』欄の記載漏れのないようご注意ください。

※確定申告をする人や給与所得だけで年末調整の済んだ人は、市県民税の申告は不要です。

※公的年金等の収入金額が400万円以下で所得税及び復興特別所得税の還付申告などを行なわない人でも市県民税の控除を受けるためには、市県民税の申告が必要です。

ふるさと納税を行なった人へ

寄付金控除の申告が必要です。納税した自治体から発行される証明書を持参してください。また、ふるさと納税のワンストップ特例制度を申請した人でも、給与以外の所得の申告や、医療費控除などの確定申告をする場合は、併せて申告をする必要があるのをご確認ください。

【償却資産具体例】

構築物	門扉、看板、広告塔、駐車場舗装、ビニールハウスなど
機械および装置	工作機械、製造加工機械、建設機械、動力配線設備、太陽光発電設備(個人の住宅用で10kw未満の設備を除く)など
船舶	モーターボート、ヨット、貨物船、客船、漁船など
車両および運搬具	ゴルフカート、フォークリフト、大型トラクター、大型特殊自動車など(自動車税・軽自動車税が課税されるものは除く)
工具・器具および備品	測定工具、切削工具、応接セット、ロッカー、陳列ケース、パソコン、プリンターなど

※平成27年度中に申告をした人には、12月中旬に申告書を送付しています。申告が必要な人で申告書が届いていない場合はご連絡ください。

相談会

市では次のとおり相談会を開催します。

説明会	開催期間	開催時間	会場
税務署職員による申告相談会	2月10日(水)、12日(金)	午前の部 9時30分～11時 午後の部 13時～15時30分	本庁別館2階 大会議室
市役所職員による還付申告相談会		午前の部 9時30分～11時 午後の部 13時～15時30分	

- 還付申告対象者(例)**
- 医療費控除…サラリーマンなどで平成27年中に10万円(または所得の5%)を超える医療費を支払った人(保険などで補填された金額は除く)
 - 住宅借入金等特別控除…サラリーマンなどで平成27年中に住宅ローンを利用してマイホームを新築、購入または増改築して一定の要件に当てはまる人
 - 中途退職の人…平成27年中に退職し、再就職していないなどで、年末調整を受けていない人
 - 給与と公的年金、公的年金のみの人…国保税や保険料などの支払いがある人
 - 雑損控除…災害や盗難などで住宅や家財などに損害を受けた人

- 必要な書類**
- 給与所得の源泉徴収票 ○公的年金の源泉徴収票 ○生命保険、地震保険の控除証明書
 - 健康保険、年金の支払証明書 ○医療費の領収書など(事前に合計額を算出しておくこと)
 - 【住宅借入金等特別控除のある人】
 - 住民票・建物や土地の登記事項証明 ○住宅取得資金に係る借入金の年末等残高証明書
 - 取得価格がわかる契約書の写しなど

- 持ち物** ○筆記用具 ○計算機 ○印鑑 ○本人名義の還付先口座が分かるもの

☆所得税から住宅ローン控除額を引ききれなかった人へ

原則として市県民税の申告は不要になりましたが、山林所得、退職所得を確定申告する人はご相談ください。

償却資産(固定資産税)の申告をお願いします。

【償却資産とは?】

事業を営んでいる人が、その事業のために所有している構築物、機械、装置、工具、器具・備品などのことです。償却資産には、土地・家屋と同じように固定資産税が課税されます。償却資産の課税標準額の合計が150万円未満の場合は課税されませんが、その場合でも事業を営まれている限り、償却資産の所有状況の申告は毎年必要です。

※目安として、耐用年数が1年以上で取得価額(1個または1組あたり)が10万円以上のものが申告の対象です。

【申告が必要な人】

- 平成28年1月1日現在、市内で事業を営んでいる個人または法人
- 平成28年1月1日現在、市内の事業所に事業用の償却資産を貸し付けている個人または法人

申告期限/2月1日(月)

申告方法

昨年までに申告している人
償却資産の増減を申告してください。

新たに申告する人

平成28年1月1日現在所有している償却資産すべてを申告してください。

問合せ 税務課
0558(72)9852

函南町・伊豆の国市・伊豆市 共同編集
変わる田方消防

平成28年2月～ 消防指令センター統合
 平成28年4月～ 一部事務組合運用開始

田方消防本部総務課
 ☎0558 (76) 2280

大規模災害や多様化する災害に対応するため 消防救急広域化

私たちのまちを守る田方消防本部（伊豆の国市・伊豆市・函南町）は、平成28年4月1日（金）から、沼津市・伊東市・東伊豆町・清水町の7市町を構成市町とする『駿東伊豆消防本部』として、運用を開始します。

近いうちに発生すると言われていた駿河トラフ・南海トラフ沿い地震。被害は、県内だけでも10万人を超える死者を想定しています。このような大規模な災害に、迅速かつ効率的に対応するため、これまで以上に大きな組織での消防救急活動が求められています。

駿東伊豆消防本部の体制

現在、5つの消防本部が行なっている本部業務は、1カ所（沼津北消防署）に集約し効率化を図ります。本部業務は、消防部および警防部の2部と総務課、予防課、警防救急課および通信指令課の4課からなります。なお、現行の署所はそのままの配置になります。

広域化のメリット

1. 大規模災害時に迅速性がアップ

大規模災害時に備え、現在は、周辺地域の消防本部に応援を要請する2段階での体制を整えています。4月からは消防本部が一つとなり、広域に対応する体制をはじめから整えておくことで、これまでに以上に迅速な活動を行なうことができます。

2. 多様化する災害に対応

近年、増加傾向にある化学薬品事故や細菌汚染事故など、多様化する災害に対して、いち早く対処するための専門的な技術を持った職員の育成や充実した資器材の配備などが必要とされています。

3. 現場で活躍する隊員を増強

複数の消防本部を統合することで、事務業務などを集約し効率化を図ります。その分、現場で活動する職員を増やすことができます。



《防災訓練》
 日常訓練の様子》
 仲間同士の連携・協力が欠かせない救助活動。災害時、自分の命をあずける仲間との信頼関係を、今後は駿東伊豆消防のメンバーで築いていく



部隊運用のしくみ

駿東伊豆消防本部は管轄範囲が広域となることから、初動体制は区域を方面ごと3つに分け部隊運用を行います。さらに、高次出動（第2出動、第3出動）についても規模の大きさのメリットを生かし、積極的な出動態勢を図ります。

- 第1方面隊 沼津市・清水町
- 第2方面隊 函南町・伊豆の国市・伊豆市
- 第3方面隊 伊東市・東伊豆町



4月から『駿東伊豆消防』の看板を掲げる現在の田方消防本部
 今後は、田方管内でも他消防署の緊急車両が出動することも

携帯電話のメールで119番通報

対象／『身体障害者手帳』の交付を受けている人、聴覚障がいや言語障がいのある人
 申込み／『身体障害者手帳』を持参し、社会福祉課でお申し込みください。
 ☎ 0558 (72) 9863 FAX 0558 (72) 8638

消防指令センターの統合
 広域化に先立ち、沼津市に構築している消防指令センターで、2月から共同運用を行ない、4月から一部事務組合の運用開始とともに駿東伊豆消防指令センターとして統合されます。



2月から
 皆さんにとって
 いかが変わります！

119番通報の際は、『伊豆市』を最初に伝えて共同運用開始に伴い、現在、田方消防本部の通信指令センターで受け付けている119番通報は、沼津市に構築している駿東伊豆消防指令センターで受け付けること

になります。

これまでは、田方地域のみが管轄のため地区名（例：日向・八幡・湯ヶ島・土肥など）を伝えることで、すぐに場所の判別が可能でしたが、これからはエリアが広がり7市町の通報を一カ所で受けるため、通報時には発生場所に「伊豆市」と伝えてください。

『田方消防』以外の消防車や救急車が市内に出動

新消防指令センターの運用開始に伴い、災害出動体制を駿東伊豆消防本部の出動体制となります。これにより市内でも田方消防以外の消防車や救急車が出動する場合があります。

ここは変わりません！

119番通報のかけ方
 新消防指令センターの運用開始後の緊急通報は、今までと同様に『119』をダイヤルしてください。

地域の消防団はこれまでどおり
 消防団は、自治体（市）ごとで組織されているので、広域化しても今までどおり変わりません。



大仁警察署

安心安全なまち 伊豆市を目指して

犯罪に関する
情報・届出・相談は…
問合せ 大仁警察署
☎ 0558 (76) 0110

- 日暮れの早い冬は、用心！
子どもたちが楽しみにしている冬休みが始まりました。休みに入ると、子どもだけの留守番や子ども同士での外出など心配なことが多くなります。日暮れの早い冬は、周囲の危険察知が遅れてしまいますので、明るい道や人通りの多い場所を通るようにしましょう。携帯電話操作や音楽を聞きながら歩くことは『自分の身は自分で守る』ことができなくなります。
- 子どもだけで留守番している時
① 不用意に玄関ドアを開けない。
② 電話を受けた時、家族の情報を話さない。
不審者は、集金や宅配業者を装い、家に入り込む場合や、大人の不在を確認し、家に入り込む場合があります。
- 外出先では
① 普段は見掛けない車やエンジンをかけたまま停車している車に近づかない。
② 遠回りでも、明るい道を通る。
③ 防犯ブザーなどを持つ。

- 車上狙いが増加します。
年末年始は、買い物などで外出する機会が増えます。少しの時間と気を抜いたり、荷物が多いため、車内に貴重品を置いてきたまま車から離れることは危険です。車を金庫代わりにすると、ドロボーから格好のターゲットになってしまいます。あなた自身の油断がドロボーを誘っていることを忘れないでください。
- あなたにも心当たりはありませんか？
① 僅かな時間だから施錠は面倒。
② 自宅だから施錠はしない。
③ 車内にバックや上着を置いたまま車から離れる。
ドロボーは車内の貴重品を盗むだけでなく、大切な家族の個人情報などを盗む場合があります。またドアや窓ガラスを壊された場合など、かなりの修理代が必要になることもあります。盗まれて後悔する前に、自身心のスキにも、しっかり力ギをかけて被害防止をお願いします。



悪質商法被害のまち

最安易な『副業サイト』にご注意を!!

インターネット上では副業サイトビジネスを紹介するさまざまな広告やウェブサイトに氾濫しています。もちろんすべての副業を紹介するウェブサイトに問題があるわけではありません。しかし中には、「相手とメールのやりとりをするだけで収入を得られる」などと、結局は悪質な出会い系サイトに登録させ、「収入を支払うために必要」などと、かえって高額な費用を支払わせる事態になるような場合もあります。例えば、次のように通常のアルバイトなどと比べて不審な点がある場合は、安易に手続きを進めることのないように注意してください。



司法書士 山田茂樹(文と絵)
問合せ 市民課
☎ 0558(72)600508

最安易な『副業サイト』にご注意を!!

- ① 仕事の内容が明確ではない。
- ② 事業者がどこの誰であるのか明確ではない。
- ③ 具体的な収入やその支払い時期が明確ではない。 など

防災119

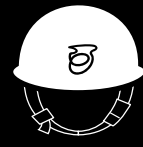

大切な人の命を守るのはあなた次第

「消防団」

～我が身を守る、地域を守る防災力～



消防団員大募集!!

地域の守り手になりませんか?

市では、新入団員を随時募集しています。市民から信頼を受け、多くの人々と知り合い、地域行事に参加するなどやりがいがあります。郷土を愛し、地域に貢献していただける人はご連絡ください。なお、平成27年から女性消防団が発足しました。救命講習や消火栓訓練などさまざまな活動をしています。

どんな活動をするの？

消防団は市民の生命、財産を災害から守ることを目的にしています。火災だけでなく、水害や地震などの自然災害が発生した場合に出動します。普段は災

どんな人が団員なの？

市在住、在勤の人で構成されています。自営業や会社員、公務員など、さまざまな職業の人が協力し合っている活動しています。仕事も優先でも結構です。

入団資格は？

年齢18歳以上で心身ともに健康な人です。

入団後の待遇は？

○ 年額の報酬や災害・訓練などに出勤した場合、出勤費が支給されます。また、勤続2年以上で退団した団員には退職金が支給されます。
○ 活動服などは貸与し、消防団活動で負傷した場合には治療費、休業補償などが支給されます。

女性でもなれるの？

○ 勤続年数により功労、功績などが表彰されます。現在、7人の女性団員が活躍しています。

一緒に活動しませんか？

伊豆市女性消防団員は、いろいろな職種で働いていますし、主婦もいます。年齢も幅広く20代前半から40代の団員で協力し合い、楽しく活動しています。主な活動として、応急手当普及員資格の所得、規律訓練、広報活動、さまざまな行事や他市町の女性消防団員との研修会など積極的に参加しています。初年度は応急手当普及員の資格を重点目標にし、田方消防署職員の指導のもと、毎月数回にわたり講習を受け取得に向けみんなで頑張っています。本年度、救命を重点目標

女性消防団員 宮内好実



にした理由は、身近にいる人が急に倒れ、心肺停止した際、救急車の到着するまでに時間がかかるからです。その際、心肺蘇生法やAEDを使用した場合の生存率が数倍違うそうです。少しでも地域の皆さんを救えるような環境がくれたらと思いつきました。7人の力ではまだまだ足りません。少しでも興味をお持ちの人は、ぜひ入団してください。一緒に楽しく活動しましょう。



問合せ 防災安全室 ☎ 0558 (72) 9867

伊豆市の防災についてのインタビューを放送中!

【放送時間(15分番組)】
毎週金曜18時～
(再放送) 毎週日曜13時～

FM IS 87.2MHz

水道の凍結にご注意を

冬の間は水道管の凍結による破損事故が多くなります。修理代や漏水した分が料金に影響するなど思わぬ費用がかかります。

■どんなときに注意が必要?

真冬日や旅行などで長期間水道を使わない場合(水道管が外に露出している、給湯器の接続部分で凍結破損が多く発生します)。

■凍結してしまったら?

タオルを被せてぬるま湯をかけて氷を溶かしてください。熱湯はかけないでください!水道管が破裂する恐れがあります。

■水道管破損、漏水したら?

水道の元栓を閉めて、伊豆市指定工事店へ修理の依頼をお願いします。

問合せ 上下水道料金お客さまセンター
☎0558(83)3900

市営住宅入居者募集

募集団地/

○修善寺地区

椿団地(2戸) 立野団地(2戸)

○土肥地区 土肥団地(5戸)

○中伊豆地区 冷川団地(2戸)

家賃/入居者合計所得などで計算し決定
応募資格/次のすべての条件に該当すること
①同居親族があること(ただし60歳以上など、単身でも可能な場合有り)

②住宅に困窮している人

③公営住宅法に定める所得であること
(同居者全員の所得合計が一般世帯月額158,000円以下)

④全ての市町村税などに滞納がないこと

⑤暴力団員でないこと

⑥連帯保証人が設定できること(滞納がないなどの基準有り)

⑦賃貸契約時に家賃3カ月分に相当する敷金を納入できること

申込み手続/申込方法についてご案内をいたしますので、入居希望者は、用地管理課までご連絡をお願いいたします。

申込み期間/2月1日(月)~2月12日(金)

入居予定日/3月下旬~

問合せ 用地管理課☎0558(83)5204

「まさか私が…」命を守るためのがん検診です!

本年度中に検診、人間ドックなどを受けていない人は、この機会にぜひ受診しましょう。

とき・ところ/1月21日(木)・22日(金)

8時30分~10時 中伊豆温泉病院

1月25日(月)8時30分~10時 生きいきプラザ

持ち物/

○がん検診

おとなの検診カード、自己負担金(検診まるわかりガイド参照)、受診票(当日お渡しできます)、便検体(大腸がん検診希望者)
※採便容器は配付しますので、お問い合わせください。

○特定健診

特定健診受診券、宛名シール、国民健康保険証

問合せ 健康支援課☎0558(72)9860

伊豆市就学援助制度

市では、経済的な理由でお子さんを小・中学校へ通学させるのにお困りの人に対する制度があります。

対象/次のいずれかに該当し、教育委員会で援助が必要と認められた人

①保護者が障害者(両親共)、寡婦または寡夫などで市民税が非課税の人

②個人事業税、市民税または固定資産税の減免世帯(資産の売却などによる損失や住宅取得控除は除く)

③国民年金掛金や国民健康保険料の減免や徴収の猶予世帯

④児童扶養手当の受給者(児童手当ではありません)

⑤生活保護の停止または廃止を受けた人

⑥生活福祉資金の貸付を受けている人

⑦①~⑥に該当しないが、同程度に経済的に困窮していると認められる人

申込み/各学校にある申し込み用紙に必要事項を記入して、お子さんの通学している学校へ提出してください。

問合せ 教育総務課☎0558(83)5470

あすなろ忌(入場料無料)

読書感想文・感想画コンクールの発表・表彰式と記念行事を行ないます。記念行事には、劇団しろばんばによる公演が行なわれますので、ぜひお越しください。

とき/1月24日(日)10時~15時30分

ところ/天城会館

内容/10時~墓参(熊野山墓地)

11時~井上靖作品感想文・感想画発表・表彰式
13時~劇団しろばんば公演

問合せ 社会教育課☎0558(83)5476

生涯学習の講師になりませんか?

『いず生涯学習講座』の講師についての説明会を開催します。

とき/2月2日(火)13時30分~

ところ/生きいきプラザ

講座開設期間/5月下旬~平成29年3月上旬

注意事項/

○事務手続きなどを含め講師主導で行ないます。

○平成28年度に講座の開設を希望される場合、事前に申込み、説明会へご参加ください。

問合せ 社会教育課☎0558(83)5476

健康がイチバン!

~健康づくりの教室に参加しよう~

■CKD(慢性腎臓病)教室

とき/①2月7日(日)、②2月14日(日)

各日13時30分~15時

ところ/生きいきプラザ

内容/①CKDの予防と治療について

②CKD予防のための食事

その他/2日間で1教室となっています。2日間ともご参加ください。

■市民健康講座

とき/①1月14日(木)13時~15時

②1月26日(火)13時30分~15時

ところ/生きいきプラザ

内容/①メタボリックシンドロームとがん予防

②健康づくりのための運動教室

その他/①、②を選んで参加できます。

申込み/電話でお申し込みください。

問合せ 健康支援課☎0558(72)9860



市役所へのお問い合わせは、原則8時30分から17時15分までとなります(土日・祝日・年末年始を除く)。

チャリティ古本市開催!

■チャリティ古本市/古雑誌無料配布

とき/2月6日(土)9時~17時、

7日(日)9時~16時

ところ/修善寺図書館

その他/本の寄贈も受け付けます。集まった募金は、全額社会福祉協議会に寄付します。
※分館については古雑誌配布のみ行ないます。

とき/1月30日(土)~2月7日(日)

問合せ 修善寺図書館☎0558(72)9868

『ジャズ教室』参加者募集

人気バンド『ダンディーズ』から講師をお招きし、ジャズの魅力を教えていただきます。

とき/1月27日(水)13時30分~15時

ところ/土肥公民館

申込み/1月22日(金)までにお電話ください。

問合せ 社会教育課☎0558(83)5476

駅伝大会の交通規制について

1月31日(日)に伊豆市駅伝大会を開催します。10時に狩野ドームを出発、中伊豆地区を経由し生きいきプラザがゴールです。コース上では走者の安全確保のため交通規制を行ないます。

問合せ 社会教育課☎0558(83)5477

ここでシカ味わえない! イズシカ料理



イズシカ料理は、市内 14 のレストランなどで提供されており、ローストやカツ丼、パエリア、パスタなど工夫を凝らした多種多様な料理がメニュー化されています。市では、これらの料理提供店や、イズシカ・イズシ加工品の販売店の一覧をまとめた『伊豆のジビエ・イズシカ料理 MAP』を作成し、市役所や修善寺駅に置いています。市のホームページでも紹介していますのでご覧ください、美味しいイズシカ料理をお召し上がりください!



▲QRコード



シカ・イノシシの搬入頭数	
シカ	イノシシ
96頭	4頭
(先月比+11)	(先月比+1)

(平成27年11月搬入分)

問合せ 農林水産課 ☎0558 (72) 9895



▲環境衛生課 佐藤主幹

新年おめでとうございます。本年もよろしくお願ひします。お知らせページにも書いてありますが、皆さん、ごみ出しの正しいルールは知っていますか? ごみ出しルールを全部把握するって難しいですよ。今回は環境衛生課さんにおじゃましました。

ごみ出しルールって、結構変更されています。実は廃棄物に関する法律が変わると、それに伴い、市のごみ出しルールも変わります。環境衛生課は市民の皆さんが利用しやすくするために、ごみ出しルールを決めているそうです。例えば、粗大ごみの大きさを30センチから50センチに変え、ごみ集積場に出せる種類を増やせるようルールを変えています。ごみ出しについて分からないことがあれば、環境衛生課へお気軽にお問い合わせてください。(S)

問合せ 環境衛生課 ☎0558 (72) 9857

俳壇 あまぎ俳句会

譲らぬは年越しそばの茹で加減
富士どんと丘よりみえて翌檜忌
荒行の滝壺に満つ淑気かな
九十の嫗の舞や淑気満つ
初占いに金杯馬券買う三日

よし子 喜久子 克子 市子 典永

伊豆市の人口

男：15,524 人
女：16,910 人
計：32,434 人
世帯数：13,443世帯
(平成27年12月1日現在)

編集後記

承認の連絡を受ける市長



速報!! 東京オリンピック自転車競技(トラック・レース)マウンテンバイク)伊豆市での開催が決定!!

詳細は広報伊豆2月号で特集します!

12月9日(水)、2020年東京オリンピック大会自転車競技会場として、伊豆ペロドームおよび伊豆マウンテンバイクコース(ともに日本サイクルスポーツセンター)で開催する変更案が、IOC理事会で承認されました。県内初のオリンピックの成功に向けて、東京都、組織委員会、静岡県、伊豆半島の各市町、関係団体、そして市民の皆さんと一致団結して全力で取り組んでいきます。

問合せ 観光課
☎0558 (72) 9911

個人番号カードの手続きはお済みですか? ~マイナンバー制度について~

■交付について

- ①平成 28 年1月以降、個人番号カード交付申請をされた人に市民課から『個人番号カード交付通知書兼照会書』をお送りします。
- ②交付日時については、あらかじめ電話でご希望日を予約してください。
- ③受領のときに、暗証番号を入力していただきます。

■受領の際必要な持ち物

- 個人番号カード交付電子証明書発行通知書兼照会書
- 通知カード
- 本人確認書類(運転免許証など公的機関が発行したものの2点)

○住民基本台帳カード(所持者のみ)

■有効期間

個人番号カードには有効期間があります。20歳以上の方は発行日から10回目の誕生日まで、20歳未満の方は5回目の誕生日までです。

中長期在留者(在留資格が高度専門職第2号または永住者である者を除く)は発行日から在留期間の満了日までです。

■交付手数料

交付手数料は、初回交付については無料です。紛失などによる再交付は800円(電子証明書搭載の人は別途200円)がかかります。

■住所などの変更

転入や転居などで住所が変わったときや、婚姻などで氏名が変わったときなどには、個人番号カードに記載された事項の変更の手続きが必要になります。市民課または各支所に個人番号カードをお持ちください。

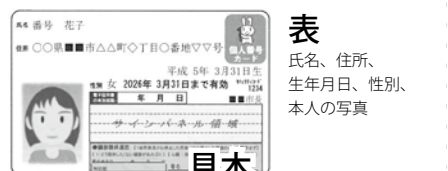

裏

マイナンバーなどが記載、ICチップ搭載

問合せ

市民課 ☎0558 (72) 9855



MASAYO KUBOTA

くぼた まさよ
久保田 理代ちゃん

(日向)



RYUKI HOSHIKO

ほしこ りゅうき
星子 竜輝ちゃん

(熊坂)



TAIYO SUZUKI

すずき たいよう
鈴木 太陽ちゃん

(関野)



HARUMA OTA

おおた はるま
太田 晴天ちゃん

(冷川)



HYUGA SHIMIZU

しみず ひゅうが
清水 彪雅ちゃん

(修善寺)



歯っぴい Kids

3歳児健診でむし歯が
ゼロだったお子さんを紹介します。
- 健康支援課 -



HIYORI KOYAMA

こやま ひより
小山 陽愛ちゃん

(八幡)



HARU UCHIDA

うちだ はる
内田 陽ちゃん

(菅引)



AYAME YAMADA

やまだ あやめ
山田 彩愛ちゃん

(青羽根)



MIO SHIMOYAMA

しもやま みお
下山 実桜ちゃん

(大平柿木)



AYAME TSUBOI

つぼい あやめ
坪井 彩芽ちゃん

(熊坂)

おらっち 伊豆市のごちそう

減塩

トマトカップのパングラタン



1人分の栄養価

◇エネルギー	252kcal	◇タンパク質	8.8g
◇脂質	16.9g	◇食塩	1.2g

わたしの伊豆ベジ地満コンテスト銀賞作品
中村 友希さん

今回の伊豆市食材は『トマト』

作り方

- ①トマトはヘタをつけたまま 1.5cm くらい下を水平に切り分け、中身をきれいに取り、実と種はとっておく。
- ②実と種を粗く刻み、水気を切る。
- ③食パンとモzzarellaチーズを混ぜ、トマトカップに4等分に付けて詰める。
- ④オーブントースターの天板にアルミホイルを敷き、トマトカップとヘタ付きの上部を6~7分焼く。
- ⑤パセリソースの材料【A】を混ぜ合わせる。
- ⑥皿に盛り、パセリソースを適量かける。

材料 (4人分)

- ◆トマト…………… 4 個
- ◆食パン (1cm角)…1 枚
- ◆パセリソース【A】
 - ◇パセリみじん切り ……大さじ1~2
 - ◇アンチョビ… 2 枚
 - ◇ニンニクのすりおろし ……小さじ1
- ◆モzzarellaチーズ (1cm角)……100g
- ◇オリーブオイル ……大さじ3
- ◇塩……………少々
- ◇コショウ……少々

ともだち いっぱい

保育園・幼稚園・こども園の紹介

園目標：
みんななかよく元気な子
重点目標：
・自己表現のできる子ども
・たくましい子ども
・思いやりのある子ども



湯ヶ島幼稚園 (湯ヶ島)



大きな『おも』ほったよ!!



中学生がおもちゃつくってあそびにきてくれた!



木の葉のシャワーだよ!



ねんちょうさんが小学校にいったよ

湯ヶ島幼稚園は、緑が多く自然に恵まれた環境で、近くにはお寺や神社、さくららの里公園や、しろばな公園があります。年少2人、年中4人、年長9人の計15人の小規模園です。異年齢児との関わりを通して、友達と一緒に遊んだり、活動を繰り返したりする中で自己表現でき、元気で思いやりのある子どもが育つことを目標にしています。

小規模園で閉鎖的になりがちですが自然と人との関わりを通して地域に根ざした幼稚園づくりをしています。また、天城地区の園の友だちや小学校・中学校の友達さんお姉さんとの交流も大切にしています。隣接している『子育て支援センター』には入園前の親子で遊びに来てくれます。もっともったいたくさんの親子に利用していただきたいと思います。

2月

2016/H28

●発行/伊豆市

広報行事カレンダー

人あつたか まちいきいき 自然つやつや 伊豆市

★広報発行時点での予定ですので、変更になる場合があります。
★そのほか、詳細は「広報伊豆」をご参照ください。

日曜日	月曜日	火曜日	水曜日	木曜日	金曜日	土曜日
	1	2	3	4	5	6
		●離乳食教室 (生きいきプラザ)	●3歳児健診 (生きいきプラザ) ●無料法律相談(要予約) (生きいきプラザ)	●市民課・税務課窓口延長 (本庁) ●修善寺図書館開館延長		
7	8	9	10	11	12	13
	●2歳児2.6歳児歯科健診、 フッ化物塗布 (生きいきプラザ)	●行政相談(要予約) (生きいきプラザ)		建国記念の日 ●修善寺図書館開館延長	●結婚相談の会相談所開設 (生きいきプラザ) ●フッ化物塗布 (土肥保健センター)	●第2回合同就職面接会 (生きいきプラザ)
14	15	16	17	18	19	20
			●無料法律相談(要予約) (生きいきプラザ)	●市民課・税務課窓口延長 (本庁) ●修善寺図書館開館延長	●食育の日 ●健康相談・フッ化物塗布 (中伊豆ふれあいプラザ)	
21	22	23	24	25	26	27
	●障がい者福祉相談会 (生きいきプラザ)	●健康相談・フッ化物塗布 (生きいきプラザ)	●健康相談・フッ化物塗布 (土肥保健センター)	●地産地消の日 ●市民課・税務課窓口延長 (本庁) ●修善寺図書館開館延長	●修善寺図書館のみ休館	
28	29			『声』の広報 FMIS 87.2MHz 市役所からのお知らせ 月～金曜日 7:30～、12:30～、18:15～ FMISにて、 各種市役所情報を発信中!		
●市民ミュージカル (生きいきプラザ)						

今月の納期限

- 後期高齢者保険料、国民健康保険税、市県民税……………1日・29日
- 市営住宅・駐車料金、保育園保育料……………1日・29日
- 幼稚園授業料・給食費、修善寺地区上下水道料金、土肥地区温泉料金……………25日
- 固定資産税……………29日

施設休館日

- 市役所 ……土・日・祝日
- 図書館 ……月曜日・第4金曜日
- 清掃センター ……土(11時～)・日・祝日
- イズシカ問屋 ……火・金曜日
- 湯の国会館 ……水曜日
- 伊豆市資料館 ……木曜日
- 中伊豆室内温水プール ……月曜日
- 天城温泉プール ……火曜日
- 虹の郷 ……2日・9日・16日・23日

広報伊豆

伊豆市役所

広報カレンダー



2月休日当番医

※緊急の場合は119

- 7日 西脇内科(伊豆の国市大仁) ☎0558(76)3712
 11日 大和堂医院(修善寺) ☎0558(72)0015
 14日 中伊豆リハビリテーションセンター(冷川)
 ☎0558(83)2111
 21日 村田内科クリニック(伊豆の国市吉田)
 ☎0558(76)8866
 28日 中伊豆温泉病院(上白岩) ☎0558(83)3333

24時間対応!

健康ほっとライン

健康に関する相談はこちら
☎0120(235)124

2次救急指定病院

365日 24時間

伊豆赤十字病院(小立野) ☎0558(72)2148
※夜間・時間外の受診については事前にお電話でご相談ください。

図書館でお話会

図書館で手遊びや絵本の読み聞かせなどをします。

★日曜日のお話会(修善寺)3歳以上

毎週日曜日15時30分~16時

★小さい子とお母さんのための お話会(修善寺)0~3歳

3日・17日(水)10時30分~11時

★おはなしタイム(中伊豆) 幼児・児童

13日・27日(土)10時30分~11時

★おはなしタイム Baby♪(中伊豆) 乳幼児

10日・24日(水) 10時30分~10時50分

★おはなしかい(天城)4歳~小学生低学年

20日(土) 14時~14時30分

★うりぼうおはなしかい(天城)0歳~3歳

11日(木) 10時30分~10時50分

★おはなしの会(土肥)小学生以下

13日・27日(土) 10時30分~11時

申し込み不要 時間までにお集まりください。



園庭開放	実施日
修善寺東こども園	毎週火曜日
熊坂こども園	毎週水曜日
橘保育園	毎週月曜日

※行事などによりお休みする場合がありますので、ご了承ください。

子育て支援事業	実施日
のびのび広場(修善寺保育園)	毎週月~金曜日
わんぱく広場(生きいきプラザ)	月(不定期)・毎週金曜日
すいすい(こども園あゆのさと)	毎週月~金曜日
にこにこフロア(土肥こども園)	毎週月~金曜日
のびのびくらぶ(湯ヶ島幼稚園)	毎週月~金曜日
ちびっこサロンわらぼ(原保保育園)	毎週月~金曜日

保育園・こども園の園庭開放や子育て支援事業を実施しています。お子さんとぜひお越しください。
時間/9時30分~11時30分 ※土日祝日は除きます。
※『のびのび広場』・『すいすい』は9時~15時、『ちびっこサロンわらぼ』は9時30分~14時30分です。



各種相談

◆無料法律相談(要予約)

相続・離婚・交通事故などの相談に顧問弁護士が応じます。

とき/3日(水)8時30分~10時10分

17日(水)10時~12時

ところ/生きいきプラザ

予約・問合せ 市民課☎0558(72)9858

◆行政相談(要予約)

国の行政に関する苦情や要望、問い合わせなどを聴き、解決を図ります。

とき/9日(火)9時~12時

ところ/生きいきプラザ

予約・問合せ 市民課☎0558(72)9858

◆人権相談(要予約)

家庭内や地域での困りごと、不当な差別やいじめなどの相談に応じます。※どの地区の人でもご相談できます。

とき/9日(火)9時~12時

ところ/中伊豆支所、砥石所

予約・問合せ 社会福祉課☎0558(72)9862

◆障害者福祉相談会(予約不要)

障害者相談支援事業所の相談員が障がいについての相談に応じます。

とき/22日(月)13時30分~15時30分

ところ/生きいきプラザ

相談・問合せ

社会福祉課☎0558(72)9863

障害者生活支援センター中伊豆リハ☎0558(83)2195

サポートセンターふがく☎0550(87)0259

◆消費者相談(随時受付)

悪質商法被害など消費生活に関する相談に応じます。

とき・ところ/平日9時~16時・市民課

※木曜日は消費生活相談員駐在(月・金曜日は伊豆の国市にも駐在・対応可)。

問合せ 市民課☎0558(72)9858

◆結婚相談(予約不要)

結婚に関する相談に親身になって応じます。

とき/12日(金)18時~20時 ところ/生きいきプラザ

問合せ 市民課☎0558(72)9858

◆職業相談(予約不要)

ハローワーク三島が伊豆市と共同運営する職業相談窓口です。

とき/平日8時30分~17時

ところ/伊豆市地域職業相談室(柏久保)

問合せ 伊豆市地域職業相談室☎0558(74)3075

みんなの掲示板

市役所以外のお知らせコーナーです

❖マンションの建て替えや敷地売却の相談は『住まいるダイヤル』

内容／マンションの建て替えや敷地売却に関する相談ができます。

※法律や制度などに関する専門的な相談が必要な場合は、弁護士や建築士による無料の対面相談も受けられます。

対象／マンションの区分所有者、管理組合、借家人など

問合せ 住まいるダイヤル
☎0570 (016) 100



❖静岡県総合健康センター 無料利用者感謝イベント!

無料の餅つきイベントを開催します。

皆様のご来館をお待ちしています。

とき／1月9日(土)

餅つき開始時間:

11時～、12時～、13時～

ところ／県総合健康センター

内容／各回終了後、先着100人にお雑煮の無料配布を行ないます。希望の人は餅つき体験もできます!ぜひご参加ください。

問合せ 静岡県総合健康センター
☎055 (973) 7000



❖いざ! といふときのために 無料普通救命講習Ⅱ

AEDトレーナーを使用した心肺蘇生法、止血法などの講習を行ないます。

とき／1月9日(土)

9時～13時

ところ／田方消防本部

対象／伊豆市、伊豆の国市、函南町の在住者または在勤者

定員／先着50人

申込み／最寄りの消防署でお申し込みください(定員になり次第終了)。

問合せ

田方南消防署 ☎0558(74)0119

田方南消防署西出張所 ☎0558(98)0119

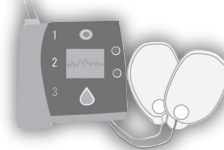

❖『静岡県特定(産業別)最低賃金』の改正(12月31日(木)～)

県内の特定の産業に従事する労働者に適用される最低賃金が改正されました。

対象・金額(時間額)／

○パルプ・紙・加工紙製造業:786円

○タイヤ・チューブ、ゴムベルト・ゴムホース・工業用ゴム製品製造業:833円

○鉄鋼、非鉄金属製造業:867円

○はん用機械器具、生産用機械器具、業務用機械器具、輸送用機械器具製造業:879円

○電子部品・デバイス・電子回路、電気機械器具、情報通信機械器具製造業:851円

○各種商品小売業(百貨店等、衣・食・住にわたる商品を販売する事業所):823円

問合せ 静岡労働局 ☎054 (254) 6315

❖あなたの意欲と経験が輝く場所 それが自衛隊です

募集内容／予備自衛官補

①一般公募②技能公募

応募資格／①18歳以上34歳未満

②18歳以上で、保有する技能に応じ53歳～55歳未満

受付期間／①②、1月8日(金)～4月8日(金)(締切日必着)

試験日／①②、4月15日(金)～4月19日(火)のうち1日

問合せ
自衛隊静岡地方協力本部
三島募集案内所
☎055 (989) 9111



❖不育症に悩まないでください 不育症こころとからだのシンポジウム

とき／①1月16日(土)、②1月31日(日)

各日13時30分～17時(開場13時)

ところ／①プラサヴェルデ、②グランシップ

内容／
○講演会『不育症知ることから始めませんか?』、パネルディスカッション『不育症一人で悩まないで』

講師:牧野 恒久(富士小山病院院長)、
棚田 瑞恵(不育症そだってねっと埼玉)、
鴨狩 直子(焼津市立総合病院助産師)

○希望者への医師による個別相談

○参加者交流会

問合せ 静岡県健康福祉部
☎054(221)3759



❖今一度 労働災害防止対策の徹底を!～静岡年末年始無災害運動～

静岡県内の労働災害は、平成26年は前年に比べ増加し、平成27年に入ってもその増加傾向は止まりません。労働災害は本来あってはならないものです。

事業主については、労働災害防止のために、職場の安全衛生活動について今一度総点検していただくとともに、労働災害防止の取り組みの徹底をお願いします。

問合せ 静岡労働局 ☎054 (254) 6314



❖患者さんは病院よりも家に帰りたい～市民公開講座～

順天堂病院では、定期的に市民公開講座を開催しています。今回は、『患者さんは病院よりも家に帰りたい～家庭、地域でも支える緩和ケア～』をテーマに開催します。

とき／1月29日(金)

17時30分～18時30分

ところ／順天堂大学医学部附属静岡病院

講師／岡崎 敦(同院麻酔科・ペインクリニック教授)

定員／100人

その他／申し込み不要、参加費無料、手話通訳付き

問合せ

順天堂大学医学部附属静岡病院

がん治療センター事務局 ☎055 (948) 3111



❖相続税の基礎控除の引き下げ

平成27年1月から、相続税の基礎控除が引き下げられました。詳細については、国税庁ホームページをご覧ください。また、電話相談センターで相談できます。

問合せ 三島税務署 ☎055 (987) 6711
※自動音声案内により『1』を選択した後、相談内容に応じて番号を選択してください。



❖税理士に相談してみませんか？ ～無料税務相談(要予約)～

伊豆市商工会では、各支所で商工会顧問税理士による無料税務相談会を開催します。お気軽にご相談ください。

①修善寺・中伊豆支所
とき／2月16日(火)、2月24日(水)、3月7日(月) 13時30分～16時
ところ／



修善寺総合会館内 商工会特別会議室

②天城湯ヶ島支所
とき／2月25日(木)、3月3日(木)、3月11日(金) 13時30分～16時

ところ／伊豆市商工会天城湯ヶ島支所

③土肥支所
とき／2月24日(水)、3月4日(金)、3月9日(水) 13時30分～16時30分

ところ／伊豆市商工会土肥支所
申込み／希望の会場の伊豆市商工会支所でお申し込みください。

問合せ
①伊豆市商工会修善寺・中伊豆支所 ☎0558 (72) 2111
②天城湯ヶ島支所 ☎0558 (85) 1510
③土肥支所 ☎0558 (98) 1185

❖『ふれっぷ』でレッツ、ダンス!! ～HIPHOP教室～(要予約)

EXILEのバックダンサーを育てたMIHO(坂下美帆)先生をお招きして、ヒップホップダンス教室を開催します。

とき・対象／毎週金曜日16時～17時(小学校2年生以下)、17時～18時(小学校3年生以上)

ところ／中伊豆温水プール『ふれっぷ』

参加費／小学生未満500円、小学生以上1,000円
問合せ 中伊豆温水プール『ふれっぷ』 ☎0558 (75) 7575

❖県立静岡中央高等学校通信制 で学びませんか?～新入生募集～

自分だけの学びのスタイルがここにはあります。

試験／書類審査
出願方法／説明会や各キャンパス(東部:三島長陵高等学校内)、郵送などで願書を手に入れ、3月18日(金)～31日(木)までに持参してください。

問合せ 静岡中央高等学校 ☎054 (209) 2431

❖エンジョイ!えんじょい! ボランティア～参加者募集～

ボランティアについて情報交換ができる『静岡県ボランティア研究集会』を開催します。

とき／2月14日(日) 10時～16時45分
ところ／プラサヴェルデ

参加料／一般1,000円、学生500円
申込み／1月26日(火)までに社会福祉協議会などにある申し込み書をご提出ください。

問合せ 静岡県ボランティア協会 ☎054 (255) 7357

❖子どもへの予防接種の再開 ～伊豆赤十字病院～

中止となっていた小児定期予防接種を1月から再開します(1日10人まで)。

接種時間／毎週水曜日17時30分～18時30分、水曜日以外(土日を除く)13時30分～14時30分

ところ／伊豆赤十字病院

接種方法／予約制のため、事前に伊豆赤十字病院へお電話ください。

問合せ 伊豆赤十字病院 ☎0558 (72) 2148

予防接種については市健康支援課へお願いします。



各市町の広報担当者のおススメ

近隣市町からの情報

❖第7回泉のまち古典芸能鑑賞会 『柳家花緑独演会』(清水町)

テレビ番組の司会や俳優としても活躍中の柳家花緑さんによる独演会です。

古典落語をベースとした劇作家による新作落語や、シエ

ークスピアやバレエをアレンジした新感覚の落語など、新ジャンルにも挑戦している花緑さんの、スピード感あふれる歯切れ良い語り口をどうぞお楽しみください。

とき／2月6日(土) 14時～

ところ／清水町地域交流センター

入場料／1,000円(チケットは清水町地域交流センターにて販売中!)

問合せ NPO法人ウォーター・ビジョン ☎055 (972) 6112

清水町地域交流センター

☎055 (972) 6678



❖商店街のおもてなし ～正月感謝祭～(三島市)

とき／12月25日(金)～1月10日(日)
※各商店会によって開催期間や内容が異なります。

ところ／三島市内中心部や大場などの各商店会

内容／市内の8商店会による、心を込めたおもてなしイベントです。日ごろのご愛顧に感謝し、甘酒のサービスや福銭プレゼント、新春抽選会などを行ないます。三嶋大社への初詣などの際には、お近くの商店街へ、ぜひお出掛けください。

問合せ 三島市商工観光課 ☎055 (983) 2655

