

人あつたか まちいきいき
自然つやつや 伊豆市

IZU-PUBLIC-INFORMATION

土肥の春の花
カーネーションは
いかがですか



今月の主な内容

P2 市長施政方針
P4 市役所組織が変わります
P6 平成27年度伊豆市予算

P10 静岡県議会議員選挙
P11 4月から税金の「コンビニ収納」を
拡充します



伊豆市の進むべき方向

市長施政方針

問合せ／秘書室 ☎(72) 1187

2月24日(火)に行なわれた『平成27年第1回伊豆市議会議定例会』において、菊地市長が施政方針を述べました。

以下では、その内容をお伝えします。

1 伊豆市まち・ひと・しごと創生総合戦略について

国においては、昨年の12月に『まち・ひと・しごと創生長期ビジョン』と『まち・ひと・しごと創生総合戦略』が閣議決定されましたので、これを受けて現在、『伊豆市まち・ひと・しごと創生総合戦略』の骨子を検討しております。

新年度は、国の支援を受け、伊豆市の人口減少に対応した、『しごと』をつくり、人の流れを取り戻し、安心して子育てができる魅力あるまちづくりを進め、活力ある将来を築くために新たなチャレンジをしていく計画づくりをしてまいります。

2 新こども園の整備について

伊豆市においては、人口減少や少子高齢化が進む中、定住促進に向けた魅力ある環境づくりや、より良い教育環境を整備するための中学校の再編成、子育て支援体制の充実などが喫緊の課題となっております。

5 観光交流の振興について

観光振興に関しましては、伊豆市の特色を生かした観光誘客、および伊豆半島の広域連携による観光誘客に積極的に取り組んでまいります。

平成28年1月には、伊豆ベロドロームで『アジア自転車選手権大会』の開催が決定、さらに2020年の『東京オリンピック・パラリンピック』の開催を控え、当地を訪れる観光客の受け入れ体制づくりを、市民の皆さんや近隣市町と連携・協力しながら取り組んでまいります。

特に、外国人観光客受け入れ対策につきましては、『修善寺温泉公衆無線LAN拠点整備事業』により、お客さまが気軽に、観光や防災情報を利用でき、安心して訪れることができるよう環境整備を進めます。



▲公衆無線LANを整備する修善寺温泉街

広大な市域を持つ伊豆市にとって、将来においても持続可能なまちとするためには、コンパクトなまちづくりを推進する必要があります。修善寺駅からおおむね半径1km圏内の市街地エリアに病院、教育、商業などの主要施設である都市機能を集約し、集合住宅や住宅地、都市公園の整備などによる機能の強化を図り、人口の流出の抑制と流入の促進をしていきます。

また、周辺地域である中伊豆、天城湯ヶ島、土肥地区には、それぞれ集落中心拠点を位置付け、公共交通網や光ファイバなどの情報網を活用した市街地エリアとのネットワーク強化し、生活機能を維持しながらコンパクト化を進める『伊豆市コンパクトタウン&ネットワーク構想』を構築してまいります。

この構想の一環として、修善寺日向地区に新中学校を整備し、新中学校を核とした新しいこども園や公園を含めた定住促進地区の整備を推進するため、仮称ですが、新中学校周辺整備計画を策定する予算を新年度予算に盛り込みました。

また、伊豆半島全域で取り組んでおります『伊豆半島ジオパーク』は、平成27年度に修善寺総合会館への中央拠点施設の整備が行なわれ、世界ジオパーク認定に向け、本格的な活動がスタートいたします。

これまで以上に市民の皆さまとともに、地域の自然や文化、産業を磨き上げ、教育、防災、観光振興と地域活性化につながるよう、世界に向け『伊豆の素晴らしさ』を積極的にアピールしてまいります。

6 子育て、高齢者支援について

子育て支援については、旧月ヶ瀬小学校跡地に建設予定の『認定こども園』と一体として建設される、就業継続支援B型建設補助金を予算に盛り込みました。

また、出産後の母子が、助産院において宿泊や日帰りによるケアや相談ができる『地域少子化対策強化モデル事業』を実施いたします。高齢者支援につきましては、新規事業として買い物弱者対策の『移動販売車購入』に対する補助金を盛り込みました。

昨年に引き続き、医療、介護予防、在宅介護の連携を強化する体制の整備を目的とした『在宅医療連携事業』の検討を進めます。タクシー利用券につきましては、利用範囲を広げ、

3 地域に根ざした商工業の振興について

『まち・ひと・しごと創生法』が可決成立し、今後、地域間競争が激化し、国民の消費行動や、経営環境が変化する中、根本的な対策が必要であると認識します。

これに対応するためには、市内経済団体が一丸となって進める組織が必要であり、『ひと』『もの』『かね』『情報』を集約した組織を設立し、困難な課題に取り組む考えです。

現在(仮称)伊豆市産業競争力強化会議の設立に向け関係者と協議を進めており、スピード感を持って進めてまいります。

4 農林水産業の振興について

低迷する農業への対策として、国の農政改革により創設された日本型直接支払制度や、農地中間管理機構を活用するとともに、J Aと連携して実施している『特別栽培米推進事業』や集落営農組織、新規就農者の

駿豆線の利用も可能となります。生活困窮者自立支援対策として、社会福祉課窓口相談員を配置し、個別相談、支援計画立案を実施してまいります。



▲こども園などを建設予定の旧月ヶ瀬小学校

7 広域一般廃棄物処理施設について

広域一般廃棄物処理施設につきましては、昨年12月23日に『伊豆の国市・伊豆市廃棄物処理施設組合設立準備会』を開催し、佐野区の施設建設同意を踏まえ、伊豆市佐野字川久保地内に施設を建設することに決定いたしました。

また、本年1月27日には、本日配布しました『広域一般廃棄物処理施設に関する基本協定書』を佐野区長と伊豆市長、伊豆の国市長の3者で

育成による農地保全と地域農業の活性化を進めてまいります。

また、有害鳥獣被害防止策をより効果的に進めるため、『地域ぐるみで実施する対策』への取り組みを推進するとともに、有害鳥獣の捕獲体制や従事環境の見直しを行ない、有害鳥獣による農林水産物、生活環境および自然生態系への被害軽減に努めてまいります。

森林整備においては、国、県の森林整備制度の有効活用を図り、市有林の利用間伐の推進ならびに健全な林業事業体の育成支援を行ない、林業を振興することによって森林の持つ多面的機能の増進を図ってまいります。



▲特別栽培米『伊豆の恵』の収穫体験

調印いたしました。10年来の懸案事項が大きな一歩を踏み出したことに安堵するとともに、佐野区の皆さまをはじめ、建設地の決定にご協力いただきましたすべての関係者の皆さまに厚くお礼申し上げます。



▲建設地となる佐野地区

8 伊豆半島ランドデザイン推進体制について

伊豆半島7市6町では、平成25年に『伊豆を一つに』をテーマに世界から称賛され続ける地域を目指して『伊豆半島ランドデザイン』を策定いたしました。

新年度からは、伊豆半島ランドデザインを推進するための組織として『美しい伊豆創造センター』を設立し、各市町から職員を1人ずつ派遣することにより、広域的な観光事業の取り組みや、世界認定に向けたジオパーク推進協議会の業務などを中心に運営してまいります。

平成27年4月1日から、より効率的な行政運営を目指して 市役所組織が変わります

より効率的な行政運営やスピードアップを図るため、4月1日（水）から市役所組織が変わります。ここでは、各部局の業務や電話番号などをお知らせします。

問合せ／総務課 ☎ (72) 1111

※本庁（伊豆市小立野 38-2）

部局名	課名	主な業務	問合せ
総合政策部	総合戦略課	総合計画、地方創生、定住促進、男女共同参画 公共交通、市民協働、都市・国際交流、統計調査	☎ (72) 9873 ☎ (74) 3066
	秘書室	秘書、広報広聴、区長会	☎ (72) 1187
総務部	総務課	行政、人事、文書法規 地域公共ネットワーク、地域情報化	☎ (72) 1111 ☎ (74) 2666
	財務課	財産管理、財政	☎ (72) 1192
	契約検査室	契約、検査	☎ (72) 9866
	防災安全室	防災、消防、防犯、交通安全	☎ (72) 9867
市民部	市民課	戸籍・住民記録、各種証明、パスポート	☎ (72) 9855
		国民年金、市民相談、消費者保護	☎ (72) 9858
	税務課	市民税・国保税・軽自動車税の賦課、税証明	☎ (72) 9854
		資産税の賦課	☎ (72) 9852
	収納課	市税・後期高齢・介護保険料の収納管理・徴収・滞納対策	☎ (72) 9853
	環境衛生課	一般廃棄物、環境政策	☎ (72) 9857
清掃センター	一般廃棄物の収集および処理	☎ (72) 0163	
会計課		伊豆市の支払い、市税・使用料などの収納	☎ (72) 9865
議会事務局		議会、委員会	☎ (72) 9906

※上記に掲載している清掃センターの所在地は、従来どおり『伊豆市柏久保 68-1』となります。

※生きいきプラザ（伊豆市小立野 66-1）

部局名	課名	主な業務	問合せ
健康福祉部	社会福祉課	高齢者・障がい者支援、地域福祉、生活保護	☎ (72) 9862
	保険課	国保の資格・給付、後期高齢の資格・賦課・給付	☎ (72) 9856
		介護保険の資格・賦課・給付・認定審査	☎ (74) 0150
	こども課	幼稚園、こども園、保育園、子育て支援	☎ (72) 9864
	健康支援課	特定健診、後期高齢者健診、がん検診	☎ (72) 9861
健康づくり、医療・保健・介護などの相談		☎ (72) 9860	
母子保健、歯科保健、予防接種		☎ (72) 9850	
教育部	修善寺図書館	図書館事業	☎ (72) 9868

※本庁別館（伊豆市小立野 24-1）

部局名	課名	主な業務	問合せ
産業部	農林水産課	農林水産業振興、自然保護、有害鳥獣対策、6次産業化	☎ (72) 9892
	観光課	観光振興、観光施設管理	☎ (72) 9911
	産業振興課	商工振興、労働行政、産業力強化会議、しごとプロジェクト（創業支援、企業誘致）	☎ (72) 9910

※土肥支所（伊豆市土肥 670-2）

部局名	課名	主な業務	問合せ
総務部	土肥支所	戸籍・住民記録、各種証明（税証明など）	☎ (98) 1111
教育部	土肥図書館	図書館事業	☎ (98) 3109

※天城湯ヶ島支所（伊豆市市山 550）

部局名	課名	主な業務	問合せ
総務部	天城湯ヶ島支所	戸籍・住民記録、各種証明（税証明など）	☎ (85) 1111
教育部	天城図書館	図書館事業	☎ (85) 2611

※中伊豆支所（伊豆市八幡 500-1）

部局名	課名	主な業務	問合せ
総務部	中伊豆支所	戸籍・住民記録、各種証明（税証明など）	☎ (83) 1111
建設部	用地管理課	市道の認定・変更、道路・河川台帳整備・占用、市営住宅、天城北道路、直轄砂防	☎ (83) 5204
		国土調査	☎ (83) 5210
	都市計画課	都市計画、都市政策、都市整備、土地利用	☎ (83) 5206
	建設課	一般土木、農林土木、災害復旧	☎ (83) 5200
上下水道課	上水道事業、下水道事業、温泉事業	☎ (83) 3901	
	上下水道料金お客さまセンター	☎ (83) 3900	
教育部	教育総務課	教育委員会運営・人事管理、学校給食、学校施設管理、放課後児童クラブ	☎ (83) 5470
	学校教育課	学校教育、学務指導	☎ (83) 5472
	社会教育課	社会教育、生涯学習、文化振興、文化財保護、スポーツ振興	☎ (83) 5476
	中伊豆図書館	図書館事業	☎ (83) 5208

※中伊豆支所3階に『伊豆市伊豆の国市廃棄物処理施設組合』が開設されます。関連記事はP15に掲載しています。

平成27年度 伊豆市 予算

● 問合せ／財務課 ☎ (72) 9859

市債(借金)の状況

会計別	27年度末残高見込み額
一般会計	150億6,484万円
下水道事業	53億4,094万円
農業集落排水事業	3億9,832万円
簡易水道事業	6億7,901万円
水道事業	16億9,982万円
合計	231億8,293万円

「市債」とは、市の借金のことです。
 市民1人当たり(※)にすると、一般会計および特別会計を合わせて、その残高は70万4,626円となります。
 (※)平成27年2月1日現在の人口32,901人で計算しています。

当初予算主要事業(一般会計)

- 認定こども園整備事業補助金 ……3億110万円
- 光ファイバ網整備補助事業 ……2億900万円
- 津波避難塔設置工事 ……1億2,600万円
- 学校再編事業 ……9,499万円
- 汚泥再生処理センター運営事業 ……8,644万円
- 修善寺温泉公衆無線LAN施設整備事業 ……5,120万円
- ヘリポート整備事業 ……4,512万円
- 広域処理施設整備事業負担金 ……3,554万円
- 新中学校周辺整備事業 ……2,610万円
- 景観計画策定業務 ……700万円
- アジア自転車競技選手権大会事業 ……465万円
- 移動販売車購入費補助金 ……200万円

特別会計予算については、総額104億8,524万円(企業会計・財産区を除く)を計上しました。主な事業は、下水道事業の修善寺・中伊豆地区の管渠工事に1億円、簡易水道事業の天城・土肥地区の簡易水道施設改良工事に5,350万円を計上しました。

特別会計・企業会計

会計名	27年度予算	内容
公共用地取得事業特別会計	153万円	財産貸し付け収入の基金への積み立て
国民健康保険特別会計	53億3,280万円	保険給付費など32億6,000万円 後期高齢者支援金など5億9,127万円
後期高齢者医療特別会計	3億6,229万円	静岡県後期高齢者医療広域連合納付金3億5,813万円
介護保険特別会計	32億円	居宅介護サービス給付費10億2,675万円 施設介護サービス等給付費13億9,741万円
簡易水道事業特別会計	1億2,618万円	天城・土肥地区配水管布設・配水池改修5,350万円 市内17施設の簡易水道などの維持管理
下水道事業特別会計	13億733万円	管渠工事(修善寺・中伊豆地区)1億円、公債費5億8,285万円
農業集落排水事業特別会計	1億5,511万円	処理場維持管理業務2,103万円、公債費6,880万円
水道事業会計(企業会計)	6億7,881万円	配水施設および水源の維持管理など
温泉事業特別会計(企業会計)	6,042万円	土肥地区の温泉施設の維持管理
財産区特別会計(8地区計)	2,858万円	持越・市山・門野原・吉奈・月ヶ瀬・田沢・矢熊・湯ヶ島の各財産区の山林などの維持管理

一般会計

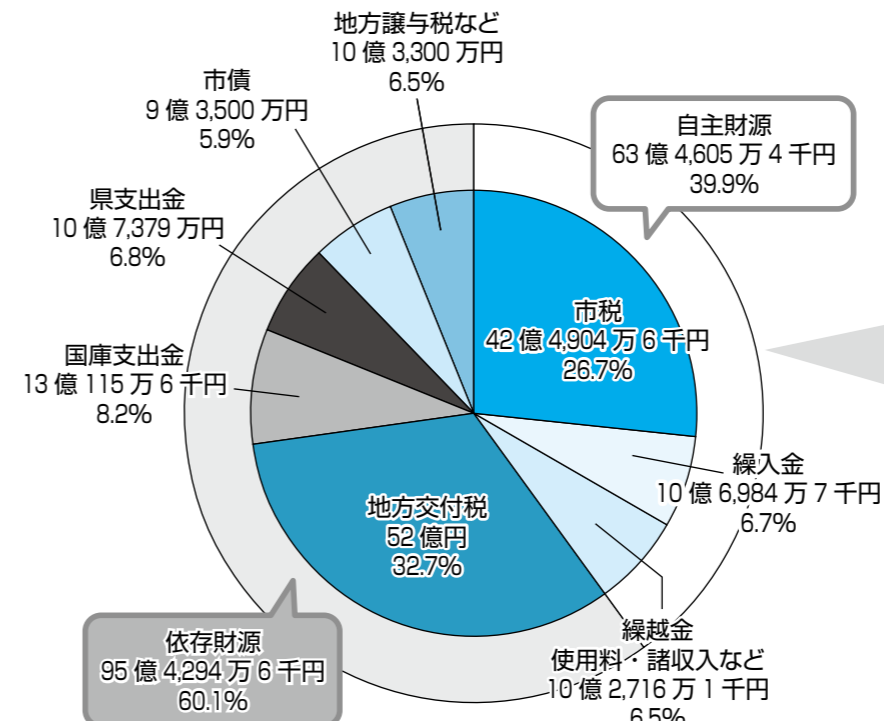

歳入総額 158億8,900万円

歳入予算の概要

市税をはじめ、諸収入、使用料・手数料など、市が自ら確保することができる収入である自主財源は、前年度比約5億9910万円の増額、自主財源比率は5ポイント増の39.9%となっています。

一方、国庫支出金や地方交付税など、国や県から交付される収入である依存財源は、普通建設事業の抑制に伴う市債の減などにより、約11億7,009万円の減、歳入に占める割合は60.1%となりました。

歳出総額 158億8,900万円

歳出予算の概要

経常的経費のうち義務的経費は、人事院勧告に伴う給料表の改定などにより人件費が増額となりましたが、起債額の抑制効果や、高利率借入金の償還終了に伴う公債費の減額などにより前年度比1億774万円の減となりました。歳出全体に占める義務的経費比率は、39.7%で、対前年度比0.7ポイントの増となりました。

そのほか補助費等が認定こども園建設に対する補助金や、広域ごみ処理施設建設に係る一部事務組合への負担金を新たに計上したことから2億9,775万円の増、投資的経費は、26年度に大型事業が完了したことから、前年度比11億5,035万円の大幅減(34.4%減)となり、歳出総額の13.8%となりました。

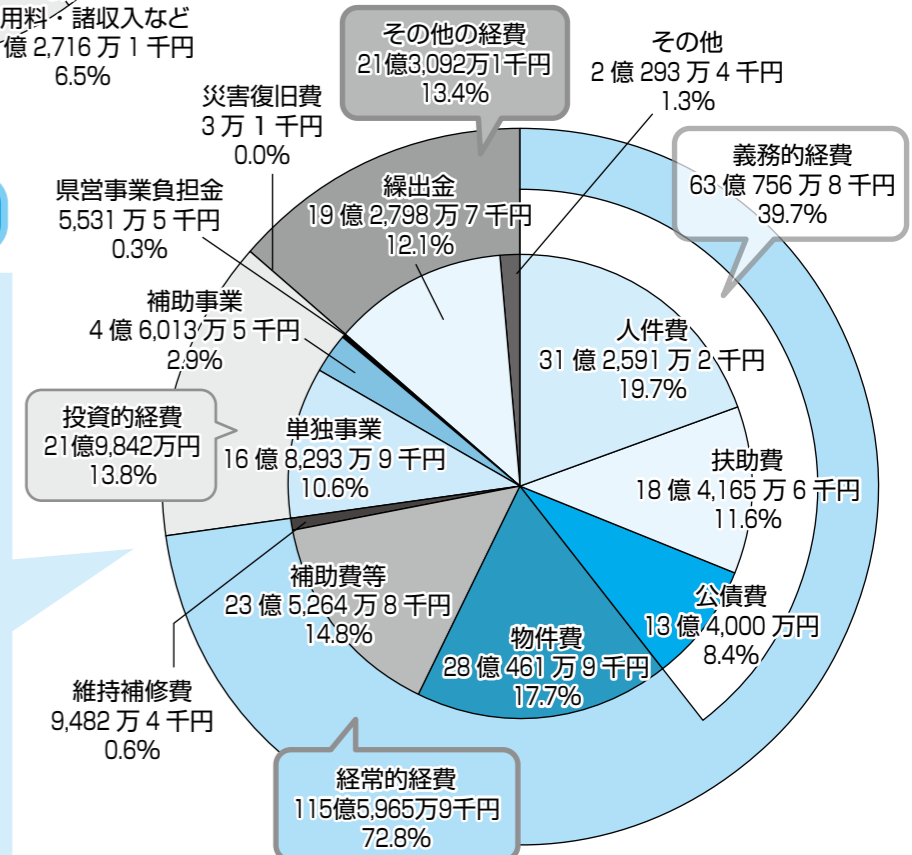

『伊豆市の新しい都市計画』 検討委員会 中間提言

定住人口の確保に向けた『伊豆市の新しい都市計画』検討委員会の中間提言が、3月6日（金）柳沢厚座長から市長へ手渡されました。来年度はさらに検討を進め、最終提言を予定しています。

中間提言の内容は、以下のとおりです。

問合せ／都市計画課 ☎ (83) 5206



▲市長に提言書を渡す柳沢 座長（中央）と伊藤光造 副座長（右）

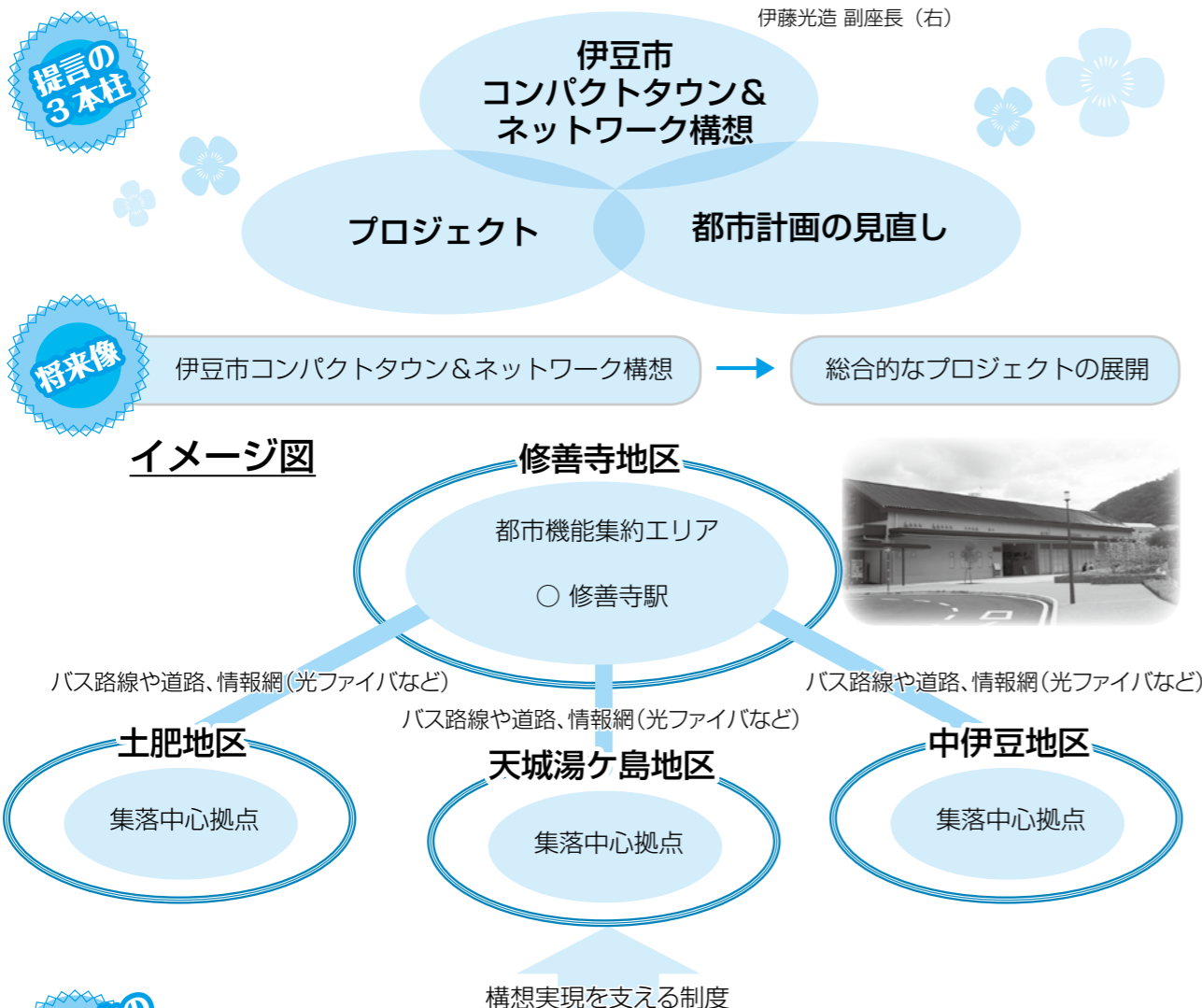

伊豆市独自の新しい都市計画

- ①伊豆市にふさわしいまちづくりや、そのためのプロジェクトを市全体で計画的に展開するため、都市計画区域を見直します。
- ②住まい、お店、レストランなどが適切に建てられるように土地の使い方のルール（線引き）を見直します。

提言を受け

40年ぶりの都市計画見直しをスタートします。皆様のご理解とご協力をお願いします。

施策評価による事業の見直し

各部署における事業の成果や達成度、即効性を検証する事務事業評価の2次評価として4つの施策を抽出して評価を行ないました。評価による見直しの内容は以下のとおりです。

①地域特性を活かした住環境整備の推進
39歳以下の人口減少が顕著であるため、若者世代の定住を目的とした人口減少対策を行なう。

- 【見直し内容】**
- 若者定住促進補助事業の継続と規模拡大
○平成28年度以降に向けて賃貸物件やコンパクトタウン構想に合った補助施策を検討する。
 - 人口定住化事業の縮小と事業内容の再検討
○宅建業者との情報共有における連携を強化する。
○農政と連携し、耕作放棄地賃借による農業移住者支援を行なう。ソフト事業を軸に人件費のみで事業執行する。
 - 新たな若者交流施設の設定と運営内容の再検討
○現施設に代わる新たな若者交流拠点を設置する。
○人づくりにおける活動拠点として必要と考えるが、運営方法は規模縮小の方向で再検討する。

②着地型旅行による観光客誘致の推進
伊豆市への観光交流人口を増加させ、伊豆市の産業の振興を図る。

- 【見直し内容】**
- 2020年に開催される東京オリンピック・パラリンピック大会を見据えた『サイクルメッカ伊豆』のブランド創出と事業の集中
○サイクリスポートイベントとサイクルツーリズムに特化し、伊豆半島の新たな観光客誘致につながるよう広域連携のネットワークづくりに取り組む。
 - 類似事業の見直しと再構築
○類似事業を統合し目的と戦略を再構築する。
○『生き物ふれあい観察会』は萬城の滝まつり補助金交付事業と統合する。
 - 世界ジオパーク認定に向けての重点的取り組み
○伊豆半島全体の最重要施策として重点的に取り組む。
○伊豆半島ランドデザイン構想やジオパーク中央拠点施設の建設も控えていることから、それらに対応できる人材を確保する。

③子育て支援の充実
子育てに対する不安の解消、保護者が子育てと仕事を両立しやすい環境を整える。

- 【見直し内容】**
- 子育て支援事業の情報提供の充実
○『子育てガイドブック』を更新する（子育て支援事業に関係する部署で共同編さん）。
○幼稚園の利用枠を増やすため、保育園から認定こども園へ移行する。
 - 地域での孤立化防止による虐待予防
○個別通知、電話勧誘、訪問時の声掛けを行なう。
○子育て支援の教室や支援センターの利用を促進する。
○事後フォローとして自主グループの発足を支援する。
 - 放課後児童健全育成事業の充実
○放課後児童クラブの設置・運営基準の変更によって、利用者の利便性を向上させる（放課後児童プランの策定に向けて取り組む）。

④時代の変化や今日的な課題に対応した取り組み
すべての子どもたちにとって充実した学びの場となる学校を創造する。

- 【見直し内容】**
- ALTによる外国語会話教育の継続
○成果は、児童・生徒のアンケートなどによる数値的なものと、弁論大会などへの出場による実践的なものを指標として測る。
 - 教職員研修および『ことばの教室』の継続
○専門家や保護者などの意見を伺いながら継続する（到達目標を検討）。



問合せ／総務課 ☎ (72) 1111

4月から税金の『コンビニ収納』を拡充します

市では、税金をより便利に納付していただくため、4月1日（水）から『コンビニ収納』を拡充します。軽自動車税に加え、市県民税など3種類の税金も全国のコンビニエンスストアで納付可能になり、休日・夜間を問わず24時間気軽に納付することができます。

問合せ／収納課 ☎ (72) 9853

■ 納付できる税金

市県民税、固定資産税、国民健康保険税、軽自動車税
※手数料は市が負担するためかかりません。

■ 納付できるコンビニエンスストア (50音順)

- エブリワン ○MMK 設置店 ○くらしハウス
- ココストア ○コミュニティ・ストア ○サークルK
- サンクス ○スーパー (北海道) ○スリーエイト
- スリーエフ ○生活彩家 ○セイコーマート ○セーブオン
- セブンイレブン ○タイエー ○デイリーヤマザキ
- ニューヤマザキデイリーストア ○長谷川ストア
- ファミリーマート ○ポプラ ○ミニストップ ○ローソン
- ローソン100 ○ローソンマート
- ヤマザキスペシャルパートナーショップ
- ヤマザキデイリーストア



■ 注意事項 (収納できない納付書)

- 納期限の過ぎているもの
 - バーコードの印字がないもの
 - 汚損などによりバーコードが読み取れないもの
 - 金額を訂正したもの
 - 納付書1枚当たりの金額が30万円を超えるもの
- ※収納ミスや事故防止のため、領収書とレシートは大切に保存してください (7年間)。



バーコードを汚さないようご注意ください。

※減免対象となる障がいの範囲※

障がい区分	身体障がい者など本人が運転する場合	生計同一者または常時介護者が運転する場合
視覚障がい	1級～「4級の1」	
聴覚障がい	2級・3級	
平衡機能障がい	3級	
音声機能障がい	3級 (咽頭摘出に限る)	×
上肢機能障がい	1級～「2級の4」	
下肢機能障がい	1級～6級	1級～「3級の3」
体幹不自由	1級～3級・5級	1級～3級
乳幼児期以前の非進行性脳病変による運動機能障がい	上肢	1級～2級 (一上肢を含む)
	移動	1級～6級 / 1級～3級 (一下肢を含む)
心臓・じん臓・呼吸器・小腸・ぼうこうまたは直腸機能障がい	1級・3級	
ヒト免疫不全ウイルスによる免疫機能障がい	1級～3級	
肝臓機能障がい	1級～3級	
知的障がい者	障がい程度が「重度 (A)」	
精神障がい者	1級	

※戦傷病者手帳をお持ちの人は、税務課にお問い合わせください。



障がいのある人への 軽自動車税減免制度

軽自動車税の減免を受ける場合は、申請が必要です。忘れずにお願ひします。なお、既にほかの自動車税の減免を受けている人は対象外です。そのほか、総合等級による読み替えにより、減免の対象となる場合もあります。

- 申請期間 4月20日(月)～5月25日(月)
- 申請場所／税務課または各支所
申請に必要な物／①障害者手帳(身体・知的・精神)、戦傷病者手帳など
②運転免許証 ③認め印 ④車検証
⑤軽自動車税納税通知書
- 問合せ／税務課 ☎ (72) 9854

4月12日(日)は選挙に行こう!

静岡県議会議員選挙

ここでは、選挙日程などをお伝えします。あなたの大切な一票を県政へ生かすよう必ず投票へ行きますよ。

問合せ／伊豆市選挙管理委員会 ☎ (72) 9869



◆選挙の主な日程

- 投票 とき／4月12日(日) 7時～20時
※土肥地区は7時～19時。
ところ／市内28投票所
- 開票 とき／4月12日(日) 21時～
ところ／生きいきプラザ

◆期日前投票をご利用ください

投票日当日に仕事や旅行などで、投票所に行くことができない場合に、期日前投票をすることができます。『投票所入場券』を持参し、お出掛けください。

なお期日前投票は、お住まいの地域にかかわらず、下記のいずれの投票所でも投票できます。

- 本庁投票所 (生きいきプラザ)
とき／4月4日(土)～11日(土) 8時30分～20時
- 土肥・天城湯ケ島・中伊豆支所投票所
とき／4月7日(火)～11日(土) 8時30分～20時

<郵便などによる投票ができる人>

手帳などの種類	障がいなどの種類	障がいなどの程度
身体障害者手帳	両下肢・体幹・移動機能の障がい	1級・2級
	心臓・じん臓・呼吸器・ぼうこう・直腸・小腸の障がい	1級・3級
	免疫・肝臓の障がい	1級～3級
戦傷病者手帳	両下肢・体幹の障がい	特別項症～第2項症
	心臓・じん臓・呼吸器・ぼうこう・直腸・小腸・肝臓の障がい	特別項症～第3項症
介護保険被保険者証	要介護状態区分	要介護5

不在者投票について

仕事などで、選挙期間中に市外に滞在している人は、滞在先の市区町村の選挙管理委員会へ不在者投票ができます。

■ 病院や施設などでの不在者投票

静岡県選挙管理委員会が指定する病院や老人ホームなどに入院・入所されている人は、その施設内で不在者投票ができます。

■ 自宅での不在者投票

次に該当する人は、申請して選挙管理委員会から『郵便等投票証明書』の交付を受けることで、郵便などにより自宅で投票できます。

伊豆市で投票できる人

■ 年齢要件
平成7年4月13日以前に生まれた人

■ 住所要件
平成27年1月2日以前(転入届を出した日)から伊豆市に引き続き住んでいる人(住民登録がある人)

※平成27年1月3日以降に、県内他市町から転入した人は転入前の市町の投票となります。その場合、県内の市町長が発行する『引き続き静岡県内の区域内に住所を有する旨の証明書』が必要になります。

※平成27年1月3日以降に、他都道府県から転入した人は投票できません。

選挙公報をお届けします

『選挙公報』を新聞折り込みで配布します。届かない場合は郵送しますので、選挙管理委員会へご連絡ください。

投票所入場券を郵送します

■ 配達予定期間

3月27日(金)～30日(月)
投票日当日に選挙権を有する人には、市外へ転出された人を除いて『投票所入場券』を発送します。何らかの事情で投票所入場券が届かなかった場合や、紛失してしまった場合など、入場券がない場合でも、選挙人名簿に登録されていて投票日当日に選挙権を有する人は投票できますので、投票所受け付けで、その旨お申し出ください。

文豪の足跡を楽しむ

伊豆文学まつり

市では、県主催の『伊豆文学フェスティバル』の協賛事業として、1月25日(日)に開催された『あすなろの恋』を皮切りに3月8日(日)まで、『伊豆文学まつり』を開催しました。

期間中は、湯ヶ島地区の有志によるおもてなし、文学作品特別公開、文学散歩、しるばんば創作劇、地元小中学生による創作ミュージカルなどを行ない、『文学の郷』を盛り上げました。



▲案内人の解説を熱心に聞く参加者の皆さん(文学散歩)

思い出のページに

小学生の卒業記念植樹

2月20日(金)、修善寺もみじ林で、修善寺地区の小学6年生による卒業記念植樹が行なわれました。これは、将来を担う子どもたちがまちづくり、景観づくりに携わることを目指す、平成12年度から行なわれています。

約140人の児童が、25本の紅葉を植樹しました。児童は、互いに協力しながら、スコップで穴を掘ったり、苗木を固定したりするなどして、卒業前の思い出をつくっていました。



▲みんなで植えた苗木の前で記念に一枚

五輪金メダリストが指導

修善寺柔道会40周年記念教室

2月14日(土)、修善寺農村環境改善センターで、ソウルオリンピック大会柔道女子66kg級金メダリスト(当時は公開競技の佐々木光さんを講師に、柔道教室が開催され、市内で柔道をしている小中高生約40人が参加しました。

教室では、細かい技の指導や試合形式の『乱取り』などが行なわれ、『乱取り』では、子どもたちが佐々木さんと組み合いました。子どもたちは、柔道の心得を楽しんでいました。



▲子どもたちの前で技の実演をする佐々木さん

市民ランナーが集結

第8回伊豆マラソン

2月15日(日)、『第8回伊豆マラソン大会』が開催されました。大会は『21・7kmコース』、『10kmコース』、『3kmコース』の3部門あり、約3800人が伊豆市、伊豆の国市、函南町、三島市に設けられたコースを走りました。

修善寺駅北側がスタート地点の『21・7kmコース』では、約2千人の市民ランナーが富士山に向かって伊豆半島を北上し、ゴールである三嶋大社を目指しました。



▲約2,000人が一斉にスタート

国防への決意を胸に

田方地区合同自衛隊入隊予定者激励会

3月9日(月)、天城会館で、『田方地区合同自衛隊入隊予定者激励会』を行ない、伊豆市、伊豆の国市、函南町の入隊予定者8人が出席しました。市内の入隊予定者は、梅原誠さん、片衛勇吾さん、梅原翔太さんの3人です。

式典では、市長などが激励の言葉を送りました。また、入隊予定者が抱負を語り、梅原翔太さんは、「家族や友人たちに応援されていることを忘れずに訓練を頑張ります」と述べました。



▲市内の入隊予定者(左から、梅原(誠)さん、片衛さん、梅原(翔)さん)

本年度の最終回

第5回ジオパーク市民講座

2月21日(土)、生きいきプラザで、『第5回ジオパーク市民講座』を開講し、28人が参加しました。

伊豆半島ジオパーク推進協議会の吉川警務局長補佐による、伊豆半島の生い立ちや今後の世界ジオパークネットワーク加盟への道のりなどの講義が行われました。また『日常生活の中にも視点を変えればジオパークを身近に感じることができる』と話され、参加者は熱心に話を聞きました。



▲地図を使って分かりやすく説明する吉川事務局長補佐



★市役所へのお問い合わせは、原則8時30分から17時15分までとなります(土日・祝日・年末年始を除く)。

お知らせ

パソコンモニターの回収を開始

市では1月から、小型家電リサイクル法の取り組みを行なっています。その一環として、今まで処理できなかったパソコンモニター(ディスプレイ)の回収を4月から始めます。対象は次のとおりです。

■回収できるモニター

デスクトップパソコンなどに接続して使用するブラウン管や液晶などの表示装置。
※50cm以下のモニターについては、『缶以外の金属』として分解せずに出してください(50cmを超えるものは粗大ごみ)。
※パソコン本体の回収はできません(周辺機器は可)。

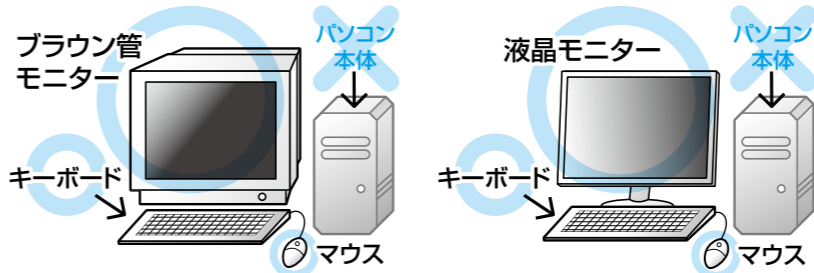

■回収できないモニター

パソコン本体と一体になっているモニターやタブレット端末、形状が似ている液晶テレビ、ブラウン管テレビなど。
※パソコンメーカーが回収を行なっています。



回収方法／清掃センター、土肥リサイクルセンター、または『缶以外の金属の日』にごみ集積所へ出してください。
問合せ／環境衛生課 ☎(72) 9857
清掃センター ☎(72) 0163

ごみ袋の減免措置(30リットル)

次の対象者には、申請により一定枚数の指定ごみ袋を配布します。

対象・持ち物

- 生活保護を受けている世帯
- 認め印、伊豆市福祉事務所長押印 済みの減免申請書
- 介護保険法による要介護2(要介護5の認定を受け、紙おむつを使用している在宅世帯)
- 認め印、伊豆市家族介護支援事業利用決定通知書(介護保険証、民生委員の証明でも可)
- 特別障害者手当受給世帯や、日常生活用具給付事業でストマ用器具や紙おむつの助成を受けている身体障がい者(児)のいる世帯
- 認め印、特別障害者手当認定通知書(日常生活用具給付決定通知書でも可)
- ※重複して申請できません。

申請手続き

4月1日(水)から環境衛生課、各支所で申請してください。
※社会福祉課、健康支援課でも受け付けます。
問合せ／環境衛生課 ☎(72) 9857

「健康ほっとライン」をご利用ください

『健康ほっとライン』とは、伊豆市民専用、24時間無料の電話健康相談です。病気のことや介護の相談などを経験豊かな相談スタッフ(医師や看護師)が、親切・丁寧にお答えします。

各種手当額の改正

消費者物価指数の変動に伴い、4月から次のとおり改定します。

■特別児童扶養手当、障害児福祉手当

- 特別児童扶養手当 月額／
1級…5万1100円
2級…3万4030円
- 特別障害者手当…2万6620円
- 障害児福祉手当…1万4480円

■児童扶養手当

- 全部支給…4万2千円
 - 一部支給…4万1999円、9910円
- 問合せ**／社会福祉課 ☎(72) 9863

病児保育室「つばき」

「子どもの体調が悪いけれど、仕事を休めない。見てくれる人もいない」そんなときにお子さんをお預かりします。伊豆赤十字病院の小児科医師や看護師の協力のもとに、隣接する保育室で保育をします。

ところ／病児保育室うりぼう(小立野36-1ベルメゾン1階)

診察

利用当日8時30分から伊豆赤十字病院小児科で行ないます。

内容

診察後、保育室でお預かりします。お子さんの体調に合わせて過ごします。



▲看護師による診察

持ち物／昼食、おやつ、飲み物、薬、着替え、オムツ、保険証など

対象児童

満6カ月～おおむね10歳までの児童

対象疾患

風邪、発熱、水ぼうそう、インフルエンザ、骨折など

利用時間

平日(年末年始を除く) 8時30分～18時

利用料金(1人1日当たり)

○市民 前年度住民税課税世帯…2千円、前年度住民税非課税世帯…千円、生活保護世帯…0円

2500円

※市民の利用を優先します。

申込み／できるだけ前日までに、こども課へお申し込みください。

その他／病児保育室の案内、利用に必要な書類は、こども課、市内の小学校、保育園、こども園、幼稚園、市ホームページで配布しています。

問合せ／こども課 ☎(72) 9864

『伊豆市伊豆の国市廃棄物処理施設組合』の設立

伊豆市および伊豆の国市では、伊豆市佐野地内へ設置する一般廃棄物処理施設に関する事務を共同で処理するため、『伊豆市伊豆の国市廃棄物処理施設組合』を4月1日(水)に設立します。今後、施設の計画作成や建設に関することなどについては、本組合で事務を行ないます。

問合せ／伊豆市伊豆の国市廃棄物処理施設組合事務局(中伊豆支所内) ☎(88) 4500

鳥獣被害防止のためのシカ・イノシシの捕獲を実施

市や県では、シカやイノシシによる被害を防止するため、市内山中で『銃』や『わな』を使用した捕獲を行なっています。捕獲作業は、安全対策に十分配慮しますが、万一の事故防止のため、山に入る際は、目立つ服装や音の出るものを身に着けるな

どしてください。

なお、捕獲従事者はオレンジ色の帽子とベストを着用し、市や県が付した腕章を着けています。また、銃による捕獲を実施する場合は、付近にオレンジ色ののぼり旗を設置しています。

市民の皆さんのご理解とご協力をお願いいたします。

問合せ／農林水産課 ☎(72) 9893

店舗リフォーム促進事業補助金をご活用ください

店舗の売り上げ向上を目的に、市内施工業者による店舗のリフォームを行なう場合に、その工事費の一部を補助します。この制度は、平成27年度限りなので、ご注意ください。

対象／次のすべてに該当する企業・人

- 市内の既存店舗において事業を行なっている当該店舗を所有していること
- 市内に本社を有する企業(個人の場合には市民) などであること

○直接顧客と対面する商売を行なう小売業(製造小売販売含む)、飲食業、サービス業を営んでいること

※フランチャイズチェーン加盟小売店、大規模小売店舗、風俗営業は対象外です。

補助の条件

- 1人1店舗、1人1回限り
- 『売上向上計画』を策定すること

※単なる修繕は対象外で、店舗の機能向上が必要です。

○補助年度から起算して3年間は事業を継続し、店舗の売却、譲渡を行なわないこと

○創業補助金や市から店舗リフォーム工事に伴う、ほかの補助を受けていないこと

○交付決定後に着工し、年度内に工事が終了すること

対象工事

工事が100万円以上で、次のいずれかに該当するもの

- 改築、増築、修繕工事
- 店内、店外設備工事

対象費用

○直接工事費

○設備購入費(店舗運営に関係のない費用は補助対象外)

※店舗のデザイン費用は対象外です。

金額／工事費の20%(上限50万円)

件数／先着10件

申込み

4月1日(水)から、産業振興課でお申し込みするか、申込書などを市ホームページからダウンロードし、次へご郵送してください。

〒410-2413

伊豆市小立野38-2

伊豆市役所本庁別館

産業振興課

問合せ／産業振興課 ☎(88) 4300



お知らせ

21時台発の便利な最終バスを ご利用ください!



市内バス事業者では、夜間の路線バス運行の要望を受け、修善寺駅発の21時台の最終バスを次のとおり運行しています。部活動、塾帰りの中高生や、仕事などで帰宅時間が遅くなる際に、ぜひご利用ください。

- 運行ダイヤ**
- 土肥方面
 - 21時5分修善寺駅発 松崎行き
 - 天城湯ケ島方面
 - 21時20分修善寺駅発 湯ケ島駅行き
 - 中伊豆方面
 - 21時8分修善寺駅発 筏場行き
 - ※土日・祝日は運休です。
- 問合せ**／総合戦略課 ☎(74) 3066

バスへのお得な補助のご案内

■高校生のバス通学補助

市では、高等学校などへバスを利用して通学する生徒の保護者の負担軽減と路線バスの利用促進を図ることを目的に、通学定期券購入費用の補助を行なっています。

対象

- 次のすべてに該当する生徒、またはその保護者
- 高等学校などに在籍する人
- 伊豆市に住所を有する人
- 中学校卒業後3年以内の人

福祉タクシー・バス・鉄道利用券を交付します



障がい者や高齢者の生き生きとした暮らしの実現や日常生活の交通手段を確保するため、福祉タクシー・バス・鉄道利用券を交付します。

4月から伊豆箱根鉄道駿豆線でも利用できます。

対象／次のいずれかに該当する人

- 身体障害者手帳1級・2級、療育手帳A・B、または精神障害者保健福祉手帳1級・2級のいずれかを所持し、在宅生活をしている人
- 昭和10年3月31日以前に生まれ、在宅生活をしている人

※施設に入所中の人や入院中の人を対象となりません。

助成額／1万2千円(100円券120枚)

利用期間／申請手続き4月1日(水)～平成28年3月31日(木)

申請方法／

- ① 社会福祉課、または各支所へ次の②～③を持参してください。
- ①平成27年度福祉タクシー等利用券交付申請書
- ※対象者には、3月下旬に申請書を郵送しました。
- ②障がい者・障害者手帳など
- 高年齢者・後期高齢者医療被保険者証
- ③認め印

※特別な事情がある場合は、延長が可能です。

助成額

通学定期券の購入費用から片道200円の通学定期代相当額を差し引いた額の3分の2(100円未満の端数切り捨て)

※片道200円以下の区間の定期券は対象外です。

- (例) 修善寺駅～土肥温泉の『通学ウィークデー4カ月定期』9万9410円
- を購入した場合
- (定期代9万9410円-2000円区間定期代2万7500円)×2/3
- ＝5万2400円の補助
- 定期券の種類**／1カ月、3カ月、4カ月のものがあります。

○『通学ウィークデー定期券』利用対象日：月曜日～金曜日(祝日も利用可)

※土・日曜日は『通学ウィークデー定期券』所持者が定期券通用区間を利用する場合に限り、1乗車につき現金100円と定期券の提示でご利用いただけます。

○通常の通学定期券利用対象日：全日

補助要件

市内の乗り合いバス事業者が発券する通学定期券で、居住地の最寄りのバス停から、生徒が通学する高等学校の最寄りのバス停、または駅までの区間において、実際利用する区間のもの

その他

『福祉タクシー・バス・鉄道利用券』および『いきいきパス』は、重複して申請することはできません。

問合せ／社会福祉課 ☎(72) 9863

新入学(園)児を交通事故から守る県民運動

春は入学や進級など、始まりの季節です。希望を胸に学校へ向かう子どもたちが事故に遭うことなく、安全に登校できるよう、力を合わせて子どもたちを守っていきましょう。

交通安全にご協力をお願いします。

とき／4月6日(月)～10日(金)

スローガン／『安全をつなげて広げて事故ゼロへ』

運動の重点／

新入学(園)児の交通事故防止

問合せ／防災安全室 ☎(72) 9867

募集

第11回伊豆市花いっぱいコンクール作品募集!

今年も花いっぱいコンクールを開催します。市内を彩る皆さんの花壇を募集します。

- 募集部門**／
- 個人の部
 - 地域団体の部
 - 学校の部

※片道通学定期券も補助対象です。

申込み

次のバス案内所へ生徒が市民であること、および高等学校などに在籍していることを証する書類(学生証や合格証明書など)を持参してください。補助金相当額を差し引いた金額で通学定期券を購入することができます。

■70歳以上の皆さんに向けた『いきいきパス』のご案内

市では、市内路線1乗車1000円で乗ることができる『いきいきパス』を販売しています。

- 対象**／昭和20年4月1日以前に生まれた人
- 料金**／
- 3カ月券…5千円
 - 6カ月券…9千円
 - 1年券…1万3500円
- 利用方法**／降りるときに『いきいきパス』を乗務員に提示し、現金100円を支払いください。

申込み

次のバス案内所へ申込者本人が、顔写真(カラー)2枚(縦3cm×横2.4cm)と身分証明書(保険証など)料金を持参してください。写真はスナップ写真で構いません。

その他／紛失した場合、再発行できません。

参加対象

次の要件に該当する花壇、花畑、コンテナガーデン

- 平成27年の春～秋の花壇であること
- 市内に植栽されていて、道行く人の目に触れるもの(学校の部は除く)

申込み／10月23日(金)までに、応募用紙と花壇の写真(4枚(左右から花壇全体を撮ったもの…各1枚ずつ、花壇を接写したもの…1枚、花壇とその周囲の景色が分かるもの…1枚)を農林水産課へ持参してください。

※推薦者による参加の場合は、花壇の責任者に了承を得てください。

※コンクールの詳細は、農林水産課、または市ホームページにてご確認ください。

問合せ

農林水産課 ☎(72) 9893

国勢調査員を募集しています

国勢調査は、日本の未来をつくるために必要かつ大切な調査です。市では、『国勢調査員』として、調査業務に携わっていただける人を広く募集しています。

調査期間

8月下旬～10月中旬

仕事の流れ

- ①説明会に参加(8月下旬ごろ予定)
- ②担当する地域の確認
- ③調査世帯への説明と調査関係書類の配布
- ④調査票の回収

○購入後の払い戻しはできません。

○『福祉タクシー・バス・鉄道利用券』や、ほかの割引制度との併用はできません。

■バス案内所

- 東海バス(通学補助、『生きいきパス』どちらも可)
- ・修善寺事業所(年川) 営業時間：9時～16時30分(無休)
- ・修善寺駅前案内所 営業時間：8時～17時(無休)
- ・湯ケ島案内所(天城会館内) 営業時間：9時～17時(火曜定休)
- ・土肥案内所(松原公園内) 営業時間：9時～17時(火曜定休)
- 伊豆箱根バス(『いきいきパス』のみ)
- ・修善寺駅改札 営業時間：5時30分～23時30分(無休)

問合せ／総合戦略課 ☎(74) 3066

皆様のご利用をお待ちしています!



⑤調査票の整理と提出

対象／20歳以上で、税務、警察、選挙に直接関係のない人

待遇／調査活動に従事した対価として報酬が支払われます。報酬は、2万円から4万円程度です(受け持ち件数によって異なります)。

※応募人数が多い場合は、希望にそえない場合もあります。

問合せ／総合戦略課 ☎(74) 3066

伊豆市交流協会の会員を募集中!

伊豆市交流協会では、国際交流、姉妹都市交流に興味がある人の入会をお待ちしています。

語学教室や世界の料理教室などのイベントの開催、活動の様子が分かる協会だよりも発行しています。

申込み

交流協会事務局でお申し込みするか、市ホームページから申込用紙をダウンロードいただき、交流協会事務局へ持参または、郵送してください。

※詳細は、交流協会事務局へお問い合わせください。

- 〒41012413
- 伊豆市小立野38-12
- 伊豆市役所
- 伊豆市交流協会事務局(総合戦略課内) ☎(74) 3066
- E-mail kouryu@city.izushizuoka.jp
- 問合せ**／総合戦略課 ☎(74) 3066



イベント・教室

第16回静岡県障がい者スポーツ大会 『わかふじスポーツ大会』 参加者募集

とき／8月30日(日)～10月4日(日)
ところ／草薙総合運動場など
※各種競技の詳細は、お問い合わせください。

実施競技

- 身体・知的・精神障がい
フライングディスク、陸上競技、アーチェリー、ボッチャ、卓球、水泳、車いすダンス、バレーボール、ボウリング
 - 知的・精神障がい
ソフトボール
 - 身体障がい
電動車車いすサッカー、グランドソフトボール、車いすバスケットボール、車いすツインバスケットボール
 - 知的障がい
フットベースボール、サッカー、バスケットボール
- 申込み／4月13日(月)から5月15日(金)までに、個人競技は社会福祉課へ、団体競技は(公財)静岡県障害者スポーツ協会へお申し込みください。
問合せ／社会福祉課 ☎(72) 9863 (公財) 静岡県障害者スポーツ協会 ☎054(221)0062

狩野ドームトレーニングルームで健康づくりを始めませんか

■初心者講習会(要申し込み)

講習を受けた人に『利用者証』を発行します。次回から100円(市外者200円)で利用できます。

とき／4月13日(月)10時～、20日(月)19時～

対象／高校生以上
定員／先着30人

受講料／500円

持ち物／体育館シューズ、タオル、筆記用具、運動のできる服装

申込み

事前に狩野ドームへお電話ください。

■フLOORアツプ講習(申し込み不要)

自分にあつたトレーニングメニューで、理想の体づくりをしてみませんか。

とき／4月17日(金)9時30分～12時、22日(水)18時～21時

対象／初心者講習を受講した人
受講料／無料

※別途、施設利用料が掛かります。

持ち物／体育館シューズ、タオル、筆記用具、運動のできる服装

内容／機器の説明、ストレッチ、トレーニングメニューの相談

問合せ／狩野ドーム ☎(87) 1611



温暖な気候が育んだ美しい花

■土肥の特産「カーネーション」

土肥では、カーネーション栽培が盛んで、最盛期には、30軒以上の農家が栽培をしています。冬でも霜が降りない暖かい気候を生かし、戦後間もなく露地栽培が盛んになりました。現在は、ハウス栽培が主流になっています。

土肥のカーネーションは品質が良く、取材をさせていただいた金刺さんのカーネーションは、2月に沼津市で開催された『静岡県花の展覧会』で銅賞を獲得しました。

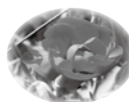

■カーネーションの魅力

カーネーションは種類が豊富で、300種以上もあります。金刺さんのハウスでは、7種類ものカーネーションが栽培されています。

シオンが栽培をされており、切り花でも、花を咲かせる期間が長いのが特徴です。

■5月10日(日)は、『母の日』

土肥のカーネーションは、主に埼玉に出荷をされていますが、市内でも、特産市『ありがとう』や農の駅伊豆などの直売所で購入することができます。また、恋人岬のイベントで配られたり、地元のごとも園にプレゼントされたりしています。

土肥のカーネーションを『母の日』にプレゼントしてみませんか。

『母の日』を過ぎると、金刺さんのハウスでカーネーション狩りや引き抜き体験が行なわれます。



カーネーション農家／かねざしきみよし 金刺 公剛さん(八木沢)

○イズシカ問屋とは?

正式名称は『伊豆市食肉加工センター』といい、野生のシカとイノシシを食肉に加工する市営の施設です。愛称として『イズシカ問屋』と呼ばれています。近年急激に増加したシカ・イノシシは、農作物を食い荒らし、その被害は1億円以上と推定されています。

シカ・イノシシ被害に対して、市内では3,000頭を捕獲していましたが、多くは山へと埋められていました。そこで、命あつた動物を最大限に有効利用することが大切であると考え、平成23年4月に『イズシカ問屋』を稼働しました。今年で稼働から5年目を迎え、市民の皆さんにあらためて『イズシカ・イズシシ』を知っていただくため、このコーナーで紹介していきます。よろしくお願ひします。

シカ・イノシシの搬入頭数	
シカ	イノシシ
54頭	9頭
(先月比+8頭)	(先月比+1頭)

(平成27年2月末現在)



問合せ／農林水産課 ☎(72) 9895

春のウォークラリー大会in虹の郷

ウォークラリーは、コマ図と呼ばれる地図を頼りに、クイズや課題を解決しながらゴールを目指す野外ゲームです。2～5人のグループでご参加ください。

とき／4月26日(土)9時～

ところ／修善寺虹の郷

申込み／前日までに社会教育課へお電話ください。

問合せ／社会教育課 ☎(83) 5477

しゃくなげ 石楠花まつり

昭和の森会館に隣接する天城グリーンガーデンには天城シャクナゲや西洋シャクナゲ500種、1万3千本があります。その魅力と天城ならではの新鮮を楽しんでください。

また、伊豆文学と伊豆半島ジオパークの魅力を知っていただくため、さまざまなイベントを開催します。

とき／4月25日(土)～5月10日(日)
8時30分～16時30分

ところ／昭和の森会館

- 内容／
- 石楠花まつりスタンプラリー
 - 木工づくり体験 (5月3日(日)、4日(月・祝))
 - ジオ&伊豆文学クイズ
 - シャクナゲの販売
 - 八丁池トレッキングガイドツアー (4月26日(日)、5月5日(火・祝))
- ※1週間前までに昭和の森会館へ電話、またはFAXでお申し込みください。

問合せ／昭和の森会館 ☎(85) 1110
FAX (85) 0668

皆さんの参加をお待ちしています!



編集後記

▼毎年恒例の広報紙のリニューアル。今月号から新しいページ構成となりました。今まで毎月掲載していたコーナー記事(夢にきらめけわら伊豆っ子)、『ともだちいっばい』などを隔月掲載として、市のお知らせ記事の充実を図っていきます。これからは、皆さんに親しまれる『広報いず』を目指していきますので、よろしくお願ひします。

▼今月号から、新コーナー『伊豆市の魅力再発見』が始まりました。このコーナーは、表紙とお知らせを使って、伊豆市の特産品や工芸品、スポーツなどを紹介します。広報担当が伊豆市の魅力を調べて、旬の情報を市民の皆さんへお届けします。ぜひ伊豆市の魅力を再発見して、行ってみたい、買ってみたい、食べてみたいしてください。

伊豆市の人口

(平成27年3月1日現在)
男：15,697人(-25)
女：17,138人(-41)
計：32,835人(-66)
世帯数：13,394世帯(-18)
※()内は前月比



いい歯のおともだち

3歳児健診でむし歯がゼロだったお子さんをご紹介します。
健康支援課

- 山崎 楓ちゃん (湯ヶ島)
- 下村 彩寧ちゃん (上白岩)
- 荻原 大河ちゃん (牧之郷)
- 海老名 洸祐ちゃん (原保)
- 澤田 柚姫ちゃん (柏久保)
- 土屋 羽音ちゃん (牧之郷)
- 土屋 桜ちゃん (牧之郷)
- 久保田 仁太ちゃん (青羽根)
- 八木 杏梨ちゃん (熊坂)
- 浅田 幸大ちゃん (市山)

試してクッキング!

基本の「だし」でおいしく調理

春の香りのおみそ汁

材 料 (4人分)		作 り 方	
◆水	1,000ml	①	水を沸騰させ、カツオ節を入れてすぐに火を止め、カツオ節が沈むまで待つ。
◆カツオ節	40g	②	カツオ節が沈んだら、アクをとり、静かにこして、だし汁を作る。
◆菜の花	60g	③	菜の花は色よくゆで、水気をきって食べやすい長さに切る。ゆでたタケノコは縦に4つ割りにする。シイタケは1/2に切る。
◆タケノコ	60g	④	②とタケノコとシイタケを鍋に入れ、シイタケが煮えたら、火を弱めてみそを加える。
◆花ふ	8枚	⑤	おわんに盛り付け、花ふと菜の花をあしらう。
◆みそ	大さじ2		
◆生シイタケ	2枚		

1人分 栄養価
◇エネルギー…29kcal ◇タンパク質…2.8g
◇脂質…0.7g ◇食塩…1.1g

メニュー提供 / 伊豆市健康づくり食生活推進協議会

食育 memo

毎月19日は食育の日

～本年度の料理のテーマは「だし」!～

『だし』をかきさせた料理は、薄味でもおいしく、素材の味を楽しむことができます。
平成27年度は『だし』をテーマに、おいしい減塩料理をご紹介します。まずは、毎日食卓にあがるみそ汁から減塩を始めてみませんか。みそ汁は具だくさんにする事で、汁が少なく、より減塩につながります。

健康支援課

日曜日	月曜日	火曜日	水曜日	木曜日	金曜日	土曜日
	 <p>日本最高峰の国際自転車レース ツアー・オブ・ジャパン伊豆ステージ 2015.5.23 (SAT) 9:30~ 日本サイクルスポーツセンター サイクルフェスティバル伊豆2015 同時開催!</p>		<p>『声』の広報 FMIS 87.2MHz 市役所からのお知らせ 月~金曜日 7:30~、12:30~、18:15~ FMISにて、 各種市役所情報を発信中!</p> 	1	2	
憲法記念日 3	みどりの日 4	こどもの日 5	振替休日 6	7	8	9
10	<ul style="list-style-type: none"> ●2歳・2.6歳児健診 (生きいきプラザ) ●フッ化物塗布 (生きいきプラザ) 	<ul style="list-style-type: none"> ●離乳食教室 (生きいきプラザ) 	13	14	15	16
17	18	19	20	21	22	23
<ul style="list-style-type: none"> ●だるま山ハイキング (西伊豆スカイライン) 	25	26	27	28	29	30
31	<ul style="list-style-type: none"> ●健康相談 (乳幼児・おとな) (生きいきプラザ) ●フッ化物塗布 (生きいきプラザ) 	<ul style="list-style-type: none"> ●健康相談 (乳幼児) (土肥保健センター) ●フッ化物塗布 (土肥保健センター) 	<ul style="list-style-type: none"> ●市民課・税務課窓口延長 (本庁) ●修善寺図書館開館延長 	<ul style="list-style-type: none"> ●市民課・税務課窓口延長 (本庁) ●修善寺図書館開館延長 	<ul style="list-style-type: none"> ●ボクササイズ教室 (生きいきプラザ) ●1.6歳・2歳・2.6歳・3歳児健診 (土肥保健センター) ●フッ化物塗布 (土肥保健センター) 	<ul style="list-style-type: none"> ●グラウンドゴルフ大会 (狩野グラウンド) ●第18回ツアー・オブ・ジャパン伊豆ステージ&サイクルフェスティバル伊豆2015 (日本サイクルスポーツセンター)

今月の納期限

- 幼稚園授業料・給食費..... 25日
- 土肥・天城・中伊豆上下水道料金..... 25日
- 土肥温泉料金..... 25日

施設休館日

- 市役所... 土・日・祝日
- 伊豆市資料館... 木曜日
- 図書館... 月曜日・第4金曜日

- 清掃センター... 土(11時~)・日・祝日
- 虹の郷... 無休

- イズシカ問屋... 火・金曜日
- 湯の国会館... 水曜日

- 中伊豆室内温水プール... 月曜日
- 天城温泉プール..... 火曜日

5月イベントカレンダー

上旬 GWサイクルカーニバル
 /日本サイクルスポーツセンター
 中旬 修善寺御膳(定員30人・予約制・有料)/修善寺
 21日 修善寺弘法市/修善寺境内
 27日~6月14日 ほたるの夕べ/赤蛙公園
 下旬 狩野川鮎釣り解禁/修善寺・天城
 【花の見ごろ】
 上旬 フジ棚/修善寺虹の郷
 中旬~下旬 シャクナゲトウゴクミツバツツジ

／万二郎・万三郎岳周辺
 中旬~6月中旬 バラ/修善寺虹の郷
 問合せ/伊豆市観光案内所 ☎(99)9501



【写真】見ごろを迎える「修善寺虹の郷」の藤棚

図書館でお話会

申し込み不要・時間までにお集まりください。

※図書館で手遊びや絵本の読み聞かせなどをします。

- ★日曜日のお話会(修善寺)3歳以上
毎週日曜日15時30分~16時
- ★小さい子とお母さんのためのお話会(修善寺)0~3歳
6日・20日(水)10時30分~11時
- ★おはなしタイム(中伊豆)幼児・児童
9日・23日(土)10時30分~11時
- ★おはなしタイム Baby♪(中伊豆)乳幼児
14日・28日(木)10時30分~10時50分
- ★おはなしかい(天城)4歳~小学生低学年
16日(土)14時~14時30分
- ★うりぼうおはなしかい(天城)0歳~3歳
14日(木)10時30分~10時50分
- ★おはなしの会(土肥)小学生以下
9日・23日(土)10時30分~11時

毎月19日は **食育の日**
 毎月25日は **地産地消の日**



保育園・こども園の園庭開放や子育て支援事業を実施しています。お子さんとぜひお越しください。
 時間/9時30分~11時30分 ※土日祝日は除きます。
 ※『のびのび広場』『すいすい』は9時~15時、
 『ちびっこサロンわらぼ』は9時30分~14時30分です。

園庭開放	実施日
修善寺東こども園	毎週火曜日
熊坂こども園	毎週火曜日
橘保育園	毎週月曜日

※行事などによりお休みする場合がありますので、ご了承ください。

子育て支援事業	実施日
のびのび広場(修善寺保育園)	毎週月~金曜日
わんぱく広場(生きいきプラザ)	月(不定期)・毎週金曜日
すいすい(こども園あゆのさと)	毎週月~金曜日
にこにこフロア(土肥支所)	毎週月~金曜日
のびのびくらぶ(湯ヶ島幼稚園)	毎週月~金曜日
ちびっこサロンわらぼ(原保保育園)	毎週月~金曜日

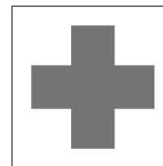

5月 休日当番医
 ※緊急の場合は119

- 3日 中伊豆温泉病院(上白岩) ☎(83)3333
- 4日 矢田レディースクリニック(伊豆の国市宗光寺) ☎(76)4550
- 5日 伊豆慶友病院(月ヶ瀬) ☎(87)1701
- 6日 修善寺クリニック(柏久保) ☎(72)7272
- 10日 中島病院(松ヶ瀬) ☎(87)0333
- 17日 つちやクリニック(伊豆の国市田京) ☎(77)1511
- 24日 田京診療所(伊豆の国市田京) ☎(76)3201
- 31日 大仁クリニック(伊豆の国市大仁) ☎(76)2556

各種相談

無料法律相談(要予約)
 相続・離婚・交通事故などの相談に顧問弁護士が応じます。
 とき/20日(水)10時~12時
 ところ/生きいきプラザ
 予約・問合せ/市民課 ☎(72)9858

行政相談(要予約)
 国の行政に関する苦情や要望、問い合わせなどを聴き、解決を図ります。
 とき/12日(火)9時~12時
 ところ/生きいきプラザ
 予約・問合せ/市民課 ☎(72)9858

人権相談(要予約)
 家庭内や地域での困りごと、不当な差別やいじめなどの相談に応じます。※どの地区の人でもご相談できます。
 とき/12日(火)9時~12時
 ところ/生きいきプラザ、天城湯ヶ島支所
 予約・問合せ/社会福祉課 ☎(72)9862

障害者福祉相談会(予約不要)
 障害者相談支援事業所の相談員が悩みに応じます。
 とき/25日(月)13時30分~15時30分
 ところ/生きいきプラザ
 相談・問合せ/社会福祉課 ☎(72)9863
 サポートセンターゆめワーク ☎(75)5600
 伊豆医療福祉センター ☎055(949)1418

消費者相談(随時受け付け)
 悪質商法被害など消費生活に関する相談に応じます。
 とき・ところ/平日9時~16時・市民課 ※木曜日は消費生活相談員駐在(月・金曜日は伊豆の国市にも駐在・対応可)。
 問合せ/市民課 ☎(72)9858

結婚相談(予約不要)
 結婚に関する相談に親身になって応じます。
 とき/9日(土)13時~15時
 問合せ/市民課 ☎(72)9858

職業相談(予約不要)
 ハローワーク三島が伊豆市と共同運営する職業相談窓口です。
 とき/平日8時30分~17時
 ところ/伊豆市地域職業相談室(柏久保)
 問合せ/伊豆市地域職業相談室 ☎(74)3075

みんなの掲示板

❖平成27年度 国家公務員 採用一般試験(大卒程度試験)

試験日/第一次試験:6月14日(日)
第二次試験:7月22日(水)~8月10日(月)
受験資格/
①昭和60年4月2日~平成6年4月1日生まれの人
②平成6年4月2日以降生まれで、大学を卒業または平成28年3月までに卒業見込みの人 など
申込み/4月9日(木)9時から4月20日(月)までの間にインターネットでお申し込みください。
<http://www.jinji-shiken.go.jp/juken.html>
問合せ/人事院中部事務局 ☎052(961)6838

❖平成27年度 労働基準監督官 採用試験(大卒程度試験)

試験日/第一次試験:6月7日(日)
第二次試験:7月15日(水)~17日(金)
受験資格/
①昭和60年4月2日~平成6年4月1日生まれの人
②平成6年4月2日以降生まれで、大学を卒業または平成28年3月までに卒業見込みの人 など
試験区分/労働基準監督官A(法文系)、労働基準監督官B(理工系)
申込み/
○インターネットによる申し込み
4月1日(水)9時から4月13日(月)までの間にお申し込みください。
<http://www.jinji-shiken.go.jp/juken.html>
○郵送または持参による申し込み
4月1日(水)から4月2日(木)までの間にお申し込みください(通信日付有効)。
問合せ/静岡労働局総務部総務課人事係 ☎054(254)6326

❖手話の世界をご存じですか? 手話奉仕員養成講座受講生募集

実際に手話に触れて、『手話の魅力』を感じてみませんか?
この講座では、手話の成り立ちや、手話で会話することの楽しさなど、いろいろな手話の世界を知ることができます。あなたも手話を覚えて、楽しく会話をしましょう!!
とき/5月11日(月)~(全42回)10時~12時
※講座40回、講義2回(入門編 基礎編)です。
※毎月曜日に開催します(祝日の場合は火曜日)。
ところ/生きいきプラザ
定員/20人
テキスト代/3,240円
※厚生労働省手話奉仕員養成カリキュラム対応テキストを使用します。
申込み/4月24日(金)までに、電話でお申し込みください。
問合せ/(福)伊豆市社会福祉協議会 ☎(83)3013

❖国税専門官採用試験 (大卒程度試験)

試験日/第一次試験:6月7日(日)
第二次試験:7月14日(火)から22日(水)までの間で指定する日
受験資格/
①昭和60年4月2日~平成6年4月1日生まれの人
②平成6年4月2日以降生まれで、大学を卒業または平成28年3月までに卒業見込みの人 など
申込み/
○インターネットによる申し込み
4月1日(水)~4月13日(月)
<http://www.nta.go.jp/nagoya>
○郵送または持参による申し込み
4月1日(水)~4月2日(木)
※郵送の場合は4月2日(木)までの通信日付があるもの、持参の場合は4月2日(木)17時まで提出されたものとなります。
問合せ/名古屋国税局人事第二課試験係 ☎052(951)3511

❖平成27年度会員募集 アルテ伊豆 子ども体育教室

子ども体育教室は、子どもたちが多くの仲間と一緒に楽しく遊ぶ機会を設け、基本的な運動を通じて心身の健全な発達をお手伝いします。
随時募集しています。1回だけでもお試しに来てみませんか。
とき/4月11日・18日、5月9日・23日、6月13日・27日、7月11日・25日(土)(月2回程度)
幼児…9時50分~10時50分
小学生…11時~12時
ところ/修善寺体育館
内容/マット運動、鉄棒、跳び箱、なわ跳びなど
講師/カワイ体育教室
対象・定員/幼児(年少以上)小学生、各100人
持ち物/体育館用靴、タオル、飲み物
申込み・問合せ/
総合型地域スポーツクラブ アルテ伊豆 ☎(72)5935

❖中伊豆室内温水プールふれっぷ 『流水ケア』参加者募集

日々のストレスをスッキリ解消!シェイプアップやマッサージ効果なども期待できます。
とき/毎週火~土曜日
○火曜日…14時~14時45分
○水~金曜日…①14時05分~14時20分
②14時20分~14時45分
○土曜日…①18時~18時15分
②18時15分~18時40分
ところ/中伊豆室内温水プールふれっぷ
内容/流水のじかあて、流水を受けながらの筋トレ・有酸素運動、流水ウォーキングなど
受講料/1,000円(曜日によって異なります)
持ち物/水着、キャップ、ゴーグル、タオル
その他/事前に申し込みをお願いします。曜日によって定員なども異なりますので、詳細はお問い合わせください。
問合せ/中伊豆室内温水プールふれっぷ ☎(75)7575

❖修善寺・天城・中伊豆地区対象 『3歳児親子体操教室』参加者募集

今年度、3歳児になるお子さんと、その保護者を対象に親子体操教室を開催します。
親子で楽しく体を動かしましょう!
とき/4月30日から7月2日までの毎週木曜日(予備日7月9日)
A組9時30分~10時30分
B組10時45分~11時45分
ところ/修善寺体育館
講師/大野 環インストラクター
定員/A組・B組それぞれ先着25組50人
参加費/3,000円(1組2人)
持ち物/体育館シューズ、タオル、バスタオル、飲み物
※動きやすい服装でお越しください。
申込み/4月15日(水)9時から申し込みを受け付けます。詳細はお問い合わせください。
問合せ/NPO法人伊豆市体育協会 ☎(72)5935

❖土肥地区対象『2・3歳児親子体操教室』参加者募集

今年度、2・3歳児になるお子さんと、その保護者を対象に親子体操教室を開催します。
親子で楽しく体を動かしましょう!
とき/5月14日から7月16日までの毎週木曜日、および9月3日・10日の木曜日(予備日9月17日)10時~11時
ところ/土肥南体育館
講師/熊谷 五月インストラクター
定員/先着10組20人
参加費/3,000円(1組2人)
持ち物/体育館シューズ、タオル、バスタオル、飲み物
※動きやすい服装でお越しください。
申込み/4月20日(月)9時から申し込みを受け付けます。詳細はお問い合わせください。
問合せ/NPO法人伊豆市体育協会 ☎(72)5935

近隣市町からの情報

【三島市】 第77回春の三島みどりまつり

とき／4月4日(土)・5日(日)9時～16時
 ところ／長伏公園(三島市長伏274-3)
 内容／草花・庭木・園芸資材・竹細工・金魚の展示と即売、新鮮野菜の即売市、花苗・苗木・植土の無償配布、花と緑のミニ講習会、せり市、緑の相談コーナー、地産地消(軽食)コーナー、お楽しみ抽選コーナー、フリーマーケット、フラワーコンテストなど
 問合せ／三島市水と緑の課 ☎055(983)2642

【伊豆の国市】 歴史ガイドの会 会員大募集

世界遺産登録を目指す葦山反射炉を含む伊豆の国市の史跡などを案内する『ボランティアガイド』を募集しています。
 募集期限／4月30日(木)
 募集内容／歴史好きの人、人と接するのが好きな人、地元を誇りに思う人
 ガイド地／葦山反射炉、江川邸、蛭ヶ島、願成就院、葦山城跡など
 その他／時間帯、申し込み方法などの詳細はお問い合わせください。
 問合せ／伊豆の国市観光課 ☎055(948)1480

【函南町】かなみ仏の里美術館 開館3周年記念イベント(参加無料)

■館長と行く歴史探訪ウォーキング(要予約)
 とき／4月4日(土)9時～14時30分
 コース／柏谷～平井地区の寺社仏閣を巡りながら桜や巨樹・巨木を楽しむウォーキング
 集合場所／函南町役場東側玄関前
 募集人数／30人
 ■講演会(歴史と仏像への誘い)(申し込み不要)
 4月25日(土)に、函南町文化センターなどで講演会を開催。詳細はお問い合わせください。
 申込み・問合せ／かなみ仏の里美術館 ☎055(948)9330

◇ゴールデンウィークは静岡市へ GW限定優待キャンペーン!!

フェリーの清水港・土肥航路が、海の県道223号に認定されたことや、東駿河湾環状道路の開通で、より出掛けやすくなった静岡市へ遊びに行きませんか。身近になった静岡市との交流をさらに深めるため、昨年に引き続きゴールデンウィーク期間中、伊豆市にお住まいの人を対象(免許証、保険証などを提示)に、清水港付近の娯楽施設の入場割引を行ないます。
 4月25日(土)～5月6日(水・祝)は、次の施設が割引になります。

◆東海大学・海洋科学博物館、自然史博物館

入館料共通券	大人 1,800円→1,440円
	小人 900円→720円
海洋科学博物館	大人 1,500円→1,200円
	小人 750円→600円
自然史博物館	大人 1,000円→800円
	小人 500円→400円

◆静岡鉄道(株)日本平ロープウェイ

大人運賃	往復 1,000円→900円
	片道 550円→500円
小人運賃	往復 500円→450円
	片道 280円→250円

◆フェルケール博物館

入館料	大人 400円→320円
	中高生 300円→240円
	小学生 200円→160円

◆エスパルスドリームプラザ

観覧車ドリームスカイ(入場料)
 大人500円、小人300円
 ※搭乗券購入後、係員に免許証、保険証などを提示すると、100円キャッシュバック!

◆水上バス ちゃり三保号II

乗船された人に乗船記念絵はがきをプレゼントします。

問合せ／静岡市企画課 ☎054(221)1287
 観光交流課 ☎(72)9911

◇平成27年度 『元気づくり講座』受講生募集

伊豆保健医療センターでは、『元気づくり講座』の受講生を募集しています。
 日程などの詳細はお問い合わせください。
 対象／伊豆市・伊豆の国市・函南町の住民
 内容／『注目!生活習慣病』をテーマに6回の講座を開催します。
 ところ／伊豆保健医療センター健康教育室(伊豆の国市田京270-1)
 受講料／無料
 申込み・問合せ／伊豆保健医療センター栄養科 ☎(76)5811

◇JICAボランティア募集説明会 (申し込み不要・入退場自由)

JICAボランティアの制度説明のほか、経験者による体験談や応募相談を行ないます。
 とき／4月19日(日)14時～16時
 ところ／三島商工会議所(三島市一番町2-29)
 対象／青年:20歳～39歳 シニア:40歳～69歳
 参加費／無料
 その他／JICAボランティアの応募は4月1日(水)から5月11日(月)までの期間で受け付けています。
 問合せ／静岡県JICAデスク ☎054(202)0931

◇中島病院 子育て支援 『かるがも倶楽部』開催について

この事業では、小児科、助産師、管理栄養士、リハビリによる子育て相談・アドバイスのほか、親子同士の交流できる場をつくり、皆さんが気軽に寄れる場所になっています。
 とき／4月22日(水)10時～
 ところ／中島病院 入院棟1階作業療法室
 対象／乳児を育てているお父さん、お母さん
 その他／参加無料で申し込み不要です。
 問合せ／中島病院 ☎(87)0333

◇ジャズオーケストラ 『ダンディーズ』第4回定期演奏会

ゴージャスなビッグバンドの楽しさと、ひとときの心の癒しを味わってください。演奏のほか楽器体験ふれあいコーナーなども行ないます。
 とき／4月19日(日)13時開場 13時30分開演
 ところ／生きいきプラザ
 入場料／500円(中学生以下は無料)
 その他／会場内に義援金箱を設置し、東日本大震災津波被害の被災地である宮城県南三陸町に送ります。
 問合せ／定期演奏会実行委員会 藤井 正裕 ☎090(1981)4595

◇田方教育会館『教育相談室』 (匿名可・秘密厳守・相談無料)

児童・生徒・保護者の皆さん、一人で悩まず誰でも気軽にご相談ください。
 とき／毎週月～金曜日9時～17時(月曜日は13時まで)
 ところ／田方教育会館教育相談室(伊豆の国市吉田82-1)
 内容／いじめ、不登校、性格、学習、進路、学校生活、しつけ、家庭教育など(電話または面接)
 ※面接の場合は事前の連絡をお願いします。
 問合せ(相談ダイヤル)／田方教育会館内『教育相談室』 ☎(76)8228

◇平成27年度 銃砲刀剣類登録 審査会を開催します

銃砲や刀剣類は、法律により所持することが原則として禁じられていますが、美術品、古美術品として価値のある古式銃法や刀剣は、登録することにより所持することができます。詳細はお問い合わせください。
 とき／5月19日(火)、12月8日(火)
 9時30分～11時30分
 ところ／県東部総合庁舎 別館4階第3会議室(沼津市高島本町1-3)
 問合せ／県文化財保護課 ☎054(221)3158