

人あつたか まちいきいき
自然つやつや 伊豆市

IZU-PUBLIC-INFORMATION



自然豊かな伊豆市を
Let's サイクリング!!



今月の主な内容

- P2 伊豆市が目指す学校教育
- P4 伊豆市のアドバイザーをご紹介します
- P6 伊豆市の行政改革のこれから

- P7 伊豆市職員を募集!
- P8 健康がイチバン!!
- P22 サイクルフェスティバル伊豆2015

学校教育の
3本の柱

市が目指す学校像

家庭や地域から信頼される学校、子どもが楽しみ に登校する学校



家庭、地域と協力した
開かれた学校づくりの推進

■学校評価の実施と活用

- ①各学校で評価を分析し、まとめの公表
 - 学校だよりやホームページによる情報発信
 - 学校関係者評価委員会の活用



■子どもの学びを支え合う連携

- ①自尊感情や社会性を育む活動の推進
 - 家庭教育や主体的な家庭学習への支援手引きの活用
 - 市PTAとの連携による活動の推進

■地域とともにある学校づくり

- ①『コミュニティ・スクール推進協議会』の設置

■安全教育の推進と危機管理体制づくり

- ①『命を守る』ための教育の推進と組織的対応
 - 学校安全計画と危機対応マニュアルの見直しおよび情報発信の推進（防災、食物アレルギーなど）
- ②通学路の安全点検・確保、見直し
 - 交通安全指導と防災教育、防犯教室などの実施
 - 子育て支援のための活動の連携（学校支援ボランティアや外部人材へ依頼）



▲3月17日（火）に天城小裏山で行なわれた砂防えん堤見学

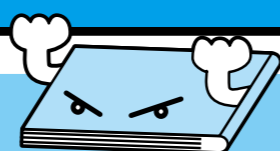

豊かな心を育てる教育の推進

～関わり合う力（コミュニケーション能力）を高めるために～

■学校再編成のねらいを明確にした交流の推進（小中連携カリキュラムの作成）

- ①幼稚園・保育園・こども園・小学校・中学校の連携の推進
 - 『中1ギャップ解消』の視点から、小中一貫教育を意識した小中連携

■基本的な生活習慣の育成と体力の向上

- ①よりよい人間関係を構築する生徒指導
 - 『ほんじてついで凡事徹底（当たり前のこと当たり前）』の推進
 - Q Uテスト（※）や定期的な家庭生活状況調査の実施と活用
 - ※Q Uテストとは、楽しい学校生活を送るためのアンケートのことです。
- ②朝食摂取の徹底と食に関する指導の充実
- ③発達段階に応じた体力づくりと保健指導
 - 新体力テストの実施と分析、体力向上施策の実践
 - 学校保健委員会の活性化



■道徳教育・キャリア教育の推進

- ①他者を思いやる行動、モラル・マナーの育成
 - 人権教育の日常化と道徳教育の充実（いじめ防止対応）
 - 道徳の時間の体系化
- ②地域と連携した体験や実習を通しての勤労観や職業観の育成

■特別支援教育の充実

- ①個別支援計画や指導計画に基づいた指導の見直しと充実
 - 就学指導委員会と特別支援委員会の機能の見直し
 - スクールカウンセラーやスクールソーシャルワーカー、特別支援コーディネーターとの連携による保護者などへの働き掛け

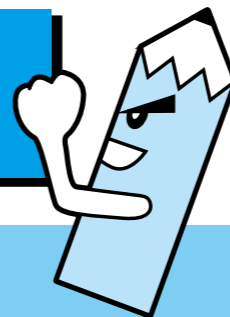

確かな学力の定着を図る授業の推進

～学び力（主体的に学習する能力）を高めるために～

■学びの実感を積み重ねるための授業改善

- ①授業の質を高める授業改善
 - 学習指導要領で求められる力を得られる授業
 - 各教科における言語活動の充実（自分の考えを論理的に表現する場の設定、話し合い活動の充実など）
 - 家庭における学習習慣の定着と質の向上
 - ②授業づくりを支える研修推進
 - 現代的な課題研究のための研究指定校の設定
 - 若手教職員の育成
 - 教職員の夏季研修会、教育講演会の開催
 - ③全国学力・学習状況調査の評価・改善・活用
 - 学力基盤としての基本的な生活習慣と学習習慣の定着
 - 調査や検査の分析に基づいた授業などの改善
 - 自校の課題解決に向けた組織的な取り組み
- ※学習支援ボランティアによる学校や公民館を利用した放課後、休日の学力補充を検討しています。



■読書活動の推進

- ①進んで読書活動に親しむための工夫
 - 学校図書館司書との連携による学校図書館や授業読書活動の充実
 - 家庭における読書習慣の育成
 - 伊豆市読書百選への啓発



■グローバルな社会で活躍できる人材育成

- ①外国語活動、英語授業の充実
 - 外国語指導助手（ALT）を活用した授業とその研究
 - 外国文化が理解できる授業研究の推進
 - 伊豆塾（英会話）の開催

伊豆市が目指す

学校教育

◆ふるさと伊豆に誇りを持ち、
夢やこころざしを持って、
心豊かに生きる子どもの育成

教育委員会では、「ふるさと伊豆に誇りを持ち、夢やこころざしを持って、心豊かに生きる子どもの育成」を目標にして、学校教育を行なっています。

平成27年度に市が行なう学校教育の概要について、3本の柱に分けてご紹介します。

問合せ／教育総務課 ☎（83）5470

ぜひご相談ください!! 伊豆市のアドバイザーをご紹介します!

専門的知見や経験を持ち、幅広い視野や経済的活動の実績がある人から政策課題に助言などをしていただくため、4月1日(水)、2人のアドバイザーが就任しましたので、ご紹介します。

まさめ せいいち
産業経済アドバイザー **真覚 精一**

問合せ/産業振興課 ☎ (72) 9910

きくち つとむ
総合戦略アドバイザー **菊地 勉**

問合せ/秘書室 ☎ (72) 1187

■伊豆市の未来像
現在の経済環境は、伊豆市に限らず、日本国内どこにおいても大変厳しい状況にあります。とりわけ少子高齢化の進行は、地方経済に壊滅的な打撃を与えつつあり、幅広い対策が急務となっているのが現状です。

■伊豆市に対するイメージ
私は三島市で生まれ育ちました。しかし、実際には日向にある母の実家で生まれました。つまり、潜在的な伊豆市民と認識しています。そのころの伊豆市のイメージといえば、母の実家から見たのかな野山の風景でした。三島駅から伊豆箱根鉄道駿豆線に乗って修善寺駅に着いて、日向に向かう道は、土ほこりの舞うでこぼこ道であったと記憶しています。現在では、伊豆中央道が通り、交通環境はすっかり舗装整備され、首都圏からのアクセスは飛躍的に向上しました。でも、あどときに見た野山の風景はまだ健在で、各地に湧く温泉の暖かさは旅人を優しく迎えてくれています。癒やされる風景がここにはあります。

伊豆の新しい未来へ、 観光中核都市への期待

一方でインバウンド(※)は、2020年には2千万人に達すると予想され、それによる経済効果は既に顕在化しつつあります。こうした中で、伊豆市には人を呼び込むさまざまな材料があります。伊豆半島独自の自然、各地に湧く豊富な温泉、ワサビやシイタケといった農産物に限らず駿河湾の海の幸は、日本に限らず外国人の人たちにも大きな魅力であることに間違いありません。伊豆の中核都市に向けて、『伊豆市』は潜在的な魅力を十分に備え、人を引き付けるまちであると確信しています。

※インバウンドとは、外国人観光客の誘致のことです。

「創業支援相談窓口を設置します」
創業に関するさまざまな相談に応じる「創業支援相談窓口」を産業振興課に設置します。市の職員が相談を受け付け、専門的知識を持つ産業経済アドバイザーや創業支援機関を交えながら、あなたの創業を支援します。支援内容もできる限りご希望に沿って行ないます。
料金/無料
その他/秘密厳守
申込み/産業振興課へお電話ください。

【プロフィール】
氏名/真覚 精一
主な経歴/三島信用金庫を定年退職後、伊豆市産業経済アドバイザーに就任
座右の銘/色々あり過ぎて特になし
趣味/読書、食べること、筋金入りの鉄道ファン

■伊豆市に対するイメージ
ワサビ日本一、「伊豆の踊子」、「天城越え」、温泉、湯治場、世界一の金塊の土肥金山、恋人岬など

『健康』と『観光』は 自分で行く

私は宮城県に生まれました。福島県との境を阿武隈川が流れる静かな山間の町が故郷です。
ここ伊豆市は、都会からも近く、温暖で山も海もあり、やさしい人を育んだ落ち着いた土地柄を感じます。

■伊豆市の未来像
「伊豆は一つ!」と聞くと、たいがい伊豆半島の7市6町の団結をイメージします。今回、住まいを伊豆市に移してみますと、その前に「伊豆市は一つ!」と感じます。4町が合併した11年前の「4町の夢」を思い起こし、一日も早く実現したい心情になります。それぞれの町の歴史・文化を大切にしながら、対外的には一つに団結しているイメージを打ち出すときだと強く思います。
平成26年に、国には「地方創生大臣」ができ、これから本格的に中央

主導から地方主導に移行する時代に入ります。市行政と産業各団体が一致団結して地方の良さを発信すべきときだと考えます。
その意味でも、「観光」の語源にさかのぼり、「その国の光を示す(「観る」)」、つまり、地域の皆さんが自らの「お国自慢」をすることが大切だと思えます。
『変化』のときは「チャンス」です。『CHANGE』のときは「G」から「TABOO」を取ると「CHANGE」になります。タブーはありません。挑戦しましょう。

まずは「おもてなし」を体感できる「市」を目指して、全市民を挙げて、「国際観光都市」に向かって行きましょう。

【プロフィール】
氏名/菊地 勉
主な経歴/(株)テルメインターナショナルホテル再建、(株)伊豆シャボテン公園再建に携わり、伊豆市総合戦略アドバイザーに就任
座右の銘/探せ!できぬ理由よりできる可能性!!
趣味/ゴルフ、サイクリング

■平成28年度職員募集

試験区分(※1)		大卒程度		高卒程度
職 種		一般事務	土木	一般事務
採用予定数		7人	2人	1人
学 歴(※2)		学校教育法による大学を卒業、または平成28年3月までに卒業見込みの人	学校教育法による大学で土木技術の学科を履修し卒業、または平成28年3月までに卒業見込みの人	学校教育法による高等学校を卒業、または平成28年3月までに卒業見込みの人
年 齢 区 分		昭和60年4月2日以降に生まれた人		平成元年4月2日以降に生まれた人
住 所 要 件		原則として、採用された場合は市内に居住できる人		
申込書配布		5月20日(水)～		7月15日(水)～
申込書配布場所		市役所本庁		
受 付 期 間		5月25日(月)～6月15日(月)		7月21日(火)～8月10日(月)
試験第1次	と き	7月26日(日)		9月20日(日)
	内 容	教養試験、事務能力検査	教養試験、専門試験	教養試験
試験第2次	と き	8月(予定)		10月(予定)
	内 容	小論文試験、集団面接		
試験第3次	と き	9月(予定)		11月(予定)
	内 容	個別面接		

(※1) 試験区分の併願はできません。
 (※2) 上記のほか、市長がこれらと同等の資格があると認める人を含みます。
 ※次のいずれかに該当する人は、受験できません。

- 日本国籍を有しない人
- 成年被後見人または被保佐人
- 禁固以上の刑に処せられ、その執行を終るまで、またはその執行を受けることがなくなるまでの人
- 伊豆市において懲戒免職の処分を受け、当該処分の日から2年を経過しない人
- 日本国憲法施行の日以後において、日本国憲法またはその下に成立した政府を暴力で破壊することを主張する政党その他の団体を結成し、またはこれに加入した人
- 地方公務員法第16条の欠格条項に該当する人

■臨時職員
 募集職種／一般事務
 任期／6月1日(月)～11月30日(月)
 (更新あり)
 募集人数／1人
 受験資格／次のすべてに該当する人
 ○パソコン(ワード、エクセル)が扱えること
 ○市税に滞納がないこと
 勤務形態／月曜日～金曜日(祝日を除く)8時30分～17時15分(7時間45分)賃金／840円(時給)
 ※交通費などには、市の規程により支給します。
 福利厚生／有給休暇など、社会保険(健康保険・厚生年金)および雇用保険加入
 勤務場所／伊豆市役所本庁(防災安全室)
 試験／面接
 申込み／5月15日(金)までに防災安全室へ履歴書を持参してください。
 問合せ／防災安全室 ☎(72) 90007

伊豆市職員を募集!

やる気のあるフレッシュマン、ぜひ伊豆市へ!

市では、平成28年度採用の職員と臨時職員を募集します。一緒に良い伊豆市をつくりましょう!
 受験要件などの詳細は、申込書に同封される案内書をご確認ください。

問合せ／総務課 ☎(72) 1111

第3次伊豆市行政改革大綱および第3次伊豆市集中改革プランの策定

伊豆市の行政改革のこれから

伊豆市の行政改革は、その指針となる『伊豆市行政改革大綱』と実施計画となる『伊豆市集中改革プラン』を平成17年度に策定し、平成26年度までに第2次『伊豆市行政改革大綱』および『集中改革プラン』により行政改革を推進してきました。

今回、平成27年度から平成31年度までの5年間にかけて伊豆市で取り組むべき行政改革の指針となる『第3次伊豆市行政改革大綱』と、その実施計画となる『第3次伊豆市集中改革プラン』を次の重点項目により策定し、行政改革が進めていきます。

問合せ／総務課 ☎(72) 1111



▲答申書を市長へ渡す遠藤正寿・行政改革推進委員長(3月31日(火))

効率的な行政経営と質の高い行政サービスの提供

【重点項目】

- 事務事業の見直し
 - 各種補助金・交付金の見直し
 - 自立相談支援事業の委託
 - 事務の広域連携
- 市有施設の効率的な管理
 - 修善寺駅前広場の指定管理
 - 社会体育施設の再編成

職員の意識改革と適正な人事管理

【重点項目】

- 職員の意識改革と行政組織の見直し
 - 人事評価結果の活用
 - 職員提案制度の確立
 - 日当の見直し
- 電子自治体の構築と情報管理
 - 各種手続き・届け出の電子化
 - 情報通信基盤(光ファイバー)の整備

持続可能な財政運営の推進

【重点項目】

- 自主財源の確保
 - 市内施設の使用料の見直し
 - 『公共施設等総合管理計画』の策定
 - ネーミングライツの導入
- 歳出の抑制
 - 効率的な起債運用
 - 借地および借地料の見直し
- 公営企業などの経営改善
 - 上水道における有収率の向上

官民協働のまちづくり

【重点項目】

- 市民との協働
 - 地域づくり協議会設立の推進
 - 人づくり事業の推進
 - 景観事業への市民参画
 - 新しい都市計画検討への市民参加



健康が

イチバン



伊豆市の制度・教室を利用して 心も体も健康になりましょう!

ロコトレ教室 (運動機能向上教室) 参加者募集

最近、足腰に自信がなくなった、つまずきやすくなった人にぜひ参加していただきたい教室です。専門の指導者のもと足腰を中心に筋肉を強化し、楽しく体を動かします。歩きやすくなるだけでなく、全身の身体機能が高まります。

問合せ/健康支援課 ☎ (72) 9860

対象 / 65歳以上の伊豆市民で、足腰の力の低下を感じている人、または運動を始めたい人など
定員 / 各クール 20人
参加費 / 1クール 500円
申込み / 各会場開始日の1週間前までに健康支援課へお申し込みください。
※前期は5月7日(木)、後期は9月7日(月)から申し込みを開始します。

とき・ところ / 10時~11時30分 (全5回)

■前期

- 土肥支所
5月27日から6月24日までの毎週水曜日
- 中伊豆ふれあいプラザ
5月28日から6月25日までの毎週木曜日
- 生きいきプラザ
6月17日から7月15日までの毎週水曜日
- 天城湯ヶ島支所
6月26日から7月24日までの毎週金曜日

■後期

- 狩野ドーム
10月1日(木)、10月9日から10月30日までの毎週金曜日
- 丸山スポーツ公園
10月7日から11月4日までの毎週水曜日
- 修善寺老人憩いの家
10月28日から11月25日までの毎週水曜日
- 中伊豆交流センター
10月29日から11月26日までの毎週木曜日

楽しく体を動かしましょう!



いず生きいきカレッジ受講生募集

高齢者の皆さんの生きがいや仲間づくりの場として、健康、趣味などに関することを学びます。

問合せ/社会教育課 ☎ (83) 5476

とき / 6月~平成28年2月 (全10回程度)
対象 / 60歳以上の市内在住者30人
※会場まで自分で来られる人のみです。
内容 / 健康教室、ふるさと再発見など
参加費 / 原則無料
※内容により教材費などを徴収する場合があります。
申込み / 5月7日(木)から5月29日(金)までに社会教育課へお申し込みください。

趣味に勉強、
生きがいづくり!



高齢者の介護のご相談は『地域包括支援センター』へ

『地域包括支援センター』とは、地域で暮らす高齢者や家族のさまざまな相談に対応する総合相談窓口です。修善寺、土肥、天城湯ヶ島、中伊豆の4地区にあります。各窓口を紹介しますので、お近くの窓口をご利用ください。

修善寺地区地域包括支援センター

当センターは、地域で暮らす高齢者の皆さんを、介護・福祉・健康・医療などさまざまな面から総合的に支えます。私たちのモットーは、明るく、朗らかな対応です。お気軽にお立ち寄りください。

ところ/生きいきプラザ
問合せ/☎ (99) 9301



土肥地区地域包括支援センター

土肥地区の皆さんの高齢者支援や地域課題の解決のため、専門職が連携して対応します。『明るく・親切・丁寧』をモットーに、相談に応じています。どうぞ『土肥包括』をご活用ください。

ところ/土肥支所
問合せ/☎ (98) 3001



天城湯ヶ島地区地域包括支援センター

介護の悩みごと、不安や困りごとは家族だけ、一人だけで抱え込まないで私たちと一緒に考えていきましょう。介護サービスへの相談・苦情は、解決に向けて機敏な対応を心掛けます。

ところ/天城湯ヶ島支所
問合せ/☎ (85) 0570



中伊豆地区地域包括支援センター

私たちの願いは、高齢者の皆さんが年をとっても元気で安心して暮らせることです。しかし地域には、さまざまな悩みを抱えている高齢者がいます。そんな高齢者の力になりたいです。

ところ/中伊豆支所
問合せ/☎ (83) 5488



約73kmの山岳コースを力走 伊豆トレイルジャーニー

3月15日(日)、『伊豆トレイルジャーニー2015』が開催され、松崎港から修善寺総合会館までの全長72.5km、標高差1000mのコースを1486人のランナーが走りました。レースには、トレイルランニングの有力選手が多く参加しました。過酷なコースに途中棄権する人もいましたが、多くのランナーがゴールしました。完走者は、ほかのランナーや家族、友人たちと喜びを分かち合っていました。



▲険しい山道を軽々と走るランナーたち

投票への啓発活動を評価 総選挙での総務大臣表彰

平成26年12月14日(日)に行なわれた第47回衆議院議員総選挙において、『伊豆市明るい選挙推進協議会』が、総務大臣から表彰を受けました。

表彰の理由は、同選挙で同協議会が中心となって行なった、投票への啓発のための市内スーパーマーケットでのティッシュ配りなどが評価されました。今後も、明るい選挙の推進と投票率の向上のために活動していきます。

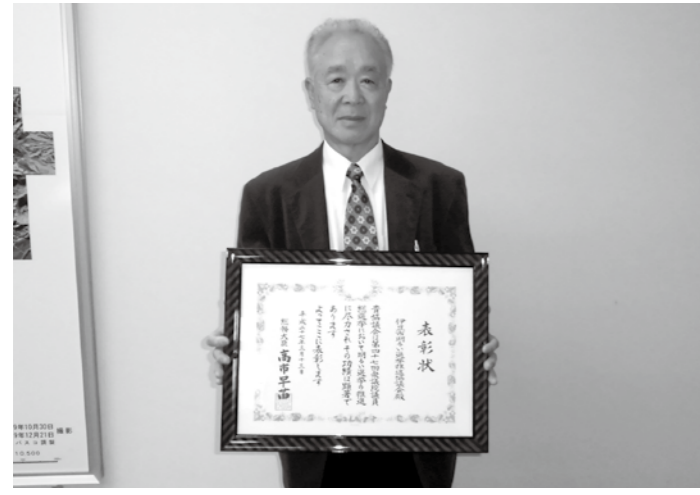

▲4月4日(土)に送られた表彰状を手にする安藤協議会長

消防の充実化のために 駿東伊豆地区消防広域化調印式

3月23日(月)、田方消防本部で『駿東伊豆消防組合』の設立に向けた駿東伊豆地区消防広域化調印式が行なわれました。

調印式では、伊豆市を含む駿東伊豆地区消防救急広域化協議会の4市3町の首長が協議書に調印しました。今後は、先に広域本部を発足した下田地区消防組合との統合により、さらなる広域化を目指していきます。



▲調印書を手にする協議会の首長

女性消防隊が発足！ 消防団入退団式

4月5日(日)、天城ドームで伊豆市消防団入退団式を開催しました。式典では、全14分団から約400人が出席しました。新入団員への辞令交付のほか、新設した『伊豆市消防団女性消防隊』への隊旗の贈呈などを行ないました。

女性消防隊の笛田須美絵さんは「地域の皆さんと交流を深めて地域防災に努めていきます」と抱負を語ってくれました。同隊は、7人。後方支援活動を行なっていきます。



▲隊旗を受け取る女性消防隊の団員

環境基本計画を審議 高校生が参加した環境審議会

3月30日(月)、10年後の伊豆市のあるべき環境を定める環境基本計画に対して意見をいただく『第1回環境審議会』を、生きいきプラザで開催しました。

審議会では、学識経験者や公募による市民代表者などに加え、伊豆総合高等学校と土肥高等学校の生徒が参加しました。生徒は、生徒会やクラブ活動での美化活動の体験を基に、積極的な意見を出していました。



▲高校生や学識経験者、市民が意見交換

高校生が選挙事務に従事 静岡県議会議員選挙

4月12日(日)、静岡県議会議員選挙において、伊豆総合高等学校と土肥高等学校の生徒8人が、選挙事務に従事しました。これは、若い世代に選挙について関心を持ってもらうことを目的に行ないました。生徒は、選挙人名簿の確認や投票用紙の交付などを行ないました。土肥支所で従事した勝呂智華さんは「選挙事務は簡単なイメージがあっただが、意外と難しかった」と感想を話していました。



▲投票用紙を有権者に渡す勝呂さん



大仁警察署

安心安全なまち 伊豆市をめざして

犯罪に関する
情報・届出・相談は…
問合せ／大仁警察署
☎ (76) 0110

●自分の自転車は自分で守る
新生活もようやく落ち着き、通勤や通学で利用している自転車に対して、施錠の手間を惜しんでいませんか。



大仁署管内では、今年の1月から3月までに12件の自転車盗が発生しています。「面倒だから」「自分の自転車は大丈夫」と油断していると、あなたの自転車はドロボーの格好のターゲットになってしまいます。

◆被書を防ぐためには
○自宅や学校など、どこでも必ず施錠する。
○自転車の防犯登録をする。
○わずかな時間でも必ず「ツーロック」をする。

※「ツーロック」って何？
「ツーロック」とは、自転車に「ワイヤー錠」や「U字型錠」など、2つの異なる種類の鍵をかけることです。



▲新入学児童に贈られた啓発品

◆手間を惜しまず施錠を！
手軽でエコな乗り物である自転車。被害に遭って後悔する前に、施錠の手間を惜しまず、自分の自転車は自分で守りましょう。

●防犯協会と交通安全協会から「入学祝」に防犯グッズなどを贈呈
大仁署管内の新入学児童618人に「入学祝」として、防犯標語「いかのおすし」入りのレターケースや筆記用具、交通安全反射材をセットにして贈りました。

◆自分の自転車は自分で守る
新生活もようやく落ち着き、通勤や通学で利用している自転車に対して、施錠の手間を惜しんでいませんか。

夢にきらめけ われら伊豆っ子!

修善寺小学校

コミュニティセンターとつながり地域のきずなを深める

修善寺小学校では、毎年、持久走大会終了後、学校を会場にPTA主催の『三代ふれあい交流会』を行なっています。この交流会は、普段からお世話になっている地域の皆さんに、昔から伝わる伝統的な技術や風習を学んだり、これらの活動を通して交流や触れ合いを楽しんだりすることが主なねらいです。

豚汁の下準備やおかざり作りの用意など、PTA役員や老人クラブの皆さんが、前日から準備をしてくださりました。当日は多くの地域の皆さんと交流することができ、充実した会になりました。また今年も、伊豆総合高等学校郷土芸能部の太鼓演奏が披露され、さらに盛り上がりました。子どもたちが地域の皆さんに支えられていることをあらためて実感した1日でした。今後も、修善寺小学校がコミュニティセンターとして地域のきずなを深める役割を果たせるよう、努力していきます。



▲輪投げで交流をする4年生 ▲親子でもちつきをする3年生 ▲おかざり作りに挑戦する6年生

中伊豆中学校

生徒会の伝統行事 交通安全ボランティア

交通安全ボランティアの目的は、「交通安全を呼びかける活動をとおして自他の安全意識を高めるとともに、中伊豆中の伝統的な活動をより充実した活動として引き継ぐ」というものです。活動としては、中伊豆中の生徒が中伊豆小の6年生と協力し、のぼり旗を持って街頭に立ち、手作りのマスコットをドライバーに手渡ししながら、あいさつと交通安全を呼びかけます。

この活動は、中学校の生徒会役員が小学校に出向き、活動の目的や内容、方法を6年生に説明することから始まります。年度初めの小中の交流事業にもなる行事なので、生徒会役員は緊張した表情で説明をしていました。

5月と11月の2回にわたり、7時30分から20分程度、県道修善寺伊東線の中伊豆小付近で活動しました。11月には、亀をかたどった交通安全マスコットをドライバーに手渡す活動も並行して行ないました。この



▲マスコットを手渡す生徒たち

マスコットは、生徒会活動の時間に、上級生が下級生に作り方を教えながら一人一個ずつ作り上げたもので、材料の調達や作り方のノウハウが綿々と受け継がれています。当日は、のぼり旗を持って呼び掛けをする人と、赤信号で停車した車のドライバーにマスコットを手渡しする人に分かれて活動しました。八幡交番の警察官にも協力をお願いし、安全な活動になるよう配慮しました。

問合せ／学校教育課 ☎ (83) 5472

高千穂の斉唱慕う建国日
初産の娘の里がえり寒の月
夕暮や大地鎮もる寒さかな
冬晴れや猫伸び伸びと大欠伸
境内に福の舞散る節分会
絵手紙に紅彩淡く春の草

俳句 天城せせらぎ俳句会

安藤 治 (西平)
城所 晏江 (吉奈)
杉山 とく (湯ヶ島)
飯塚 清子 (本柿木)
城所 八代 (吉奈)
今村 静子 (松ヶ瀬)

悪質商法被害のまち

『そのメッセージ信用して大丈夫ですか?』



司法書士 山田 茂樹 (文と絵)
悪質商法に関する問合せ
市民課 ☎ (76) 008008

きたことをきっかけに、出会い系サイトや副業サイトなどの悪質な詐欺サイトへ誘引されてしまう被害事例も見られます。SNSは便利ですが、詐欺被害のきっかけともなり得ることに十分に注意して利用してください。

キラリ、輝く仕事人



(有)津田生花

つだ かずしげ
津田 一成 さん
36歳 (青羽根)

【趣味】
家族との買い物、ドライブ
【ストレス解消法】
おいしいものを食べる

ここでは、市内で頑張って働く人を紹介します。市内には、ステキな人がたくさん！意外と知らない仕事など、どのような思いで仕事に取り組んでいるのかを紹介します。
問合せ／産業振興課 ☎ (72) 9910



「きれいな言葉で話すと、お花と記念撮影してもらえたりとやっつけて良かったと思います。」
瞬間がともうれしかったです。お客さまがお花を見て喜んでもらう瞬間がとてもうれしかったです。お花と記念撮影してもらえたりとやっつけて良かったと思います。

やりがい

毎週、旅館やホテルへ花材や飾花をお届けしています。お届けする場所の雰囲気や特徴に合わせてお花を選んでいきます。季節のお花を入れて組み合わせや色合いを考えて作るのが楽しいです。
誕生日や記念日などの特別なイベントにお花を使うことが多いので、お客さまがお花を見て喜んでもらう瞬間がとてもうれしかったです。お花と記念撮影してもらえたりとやっつけて良かったと思います。

仕事にかけける思い

今後の目標や夢

祖母が花の農業をしながら小売りを始め、父の代で本格的な生花店を始めました。私は、東京で4年間修業し、24歳のときに後を継ぎました。小売りのほかに、旅館やホテルなどにお花を卸しています。東京での経験を生かして、結婚式のブーケや葬儀の祭壇なども作成しています。仕入れは週に2・3回ほど行なっていて、その時期になるべく良いものを入れたいです。そしてお花の美しさを最大限に感じてもらうようにデザインし、お花をもつてから長く楽しめ、喜んでもらえるようにお客さまへ一番良い状態でお渡ししたいです。気持ちをお伝えします。

家族だけで経営している小さな生花店ですが、大きな仕事から小さな仕事まで幅広く受けて、すべてのお客さまに満足してもらえようという目標があります。私は、切り花を主にしているのでデザインの知識や技術をもっと向上させたいです。
また、園芸にも力を入れて、お花なら、どんな要望にも応えられるように、伊豆で一番のお花屋さんを目指して頑張ります。
次男も生まれたので、「パパと一緒にお花屋さんをやりたい」と言われるように頑張ります。



かんがえよう

色水作り

どうしたら、いろいろな色ができるか考えながら試しています。



のびのびあそぼう

ケーキ屋さんごっこ

言葉のやりとりをしながら友達と遊ぶ楽しさを感じています。

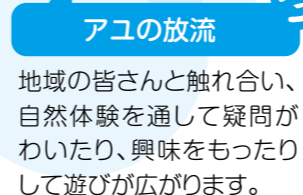

アユの放流

地域の皆さんと触れ合い、自然体験を通して疑問がわいたり、興味をもったりして遊びが広がります。

つながる



遊びの振り返り

今日楽しかったこと、困ったことを伝え合い、明日の遊びにつなげています。

ことばにだそう

おもだすいっばい!

保育園・幼稚園・こども園の紹介

狩野幼稚園

- ◆園目標 みんなにここに元気な子
- ◆重点目標 たくましい子
思いやりのある子
自己表現のできる子

狩野幼稚園は、狩野ドームの近くにあり、3歳児14人、4歳児18人、5歳児23人、計55人の園児がいます。園児は、合言葉の『かのっこ』（『か』んがえよう・『の』びのびあそぼう・『つ』なごろう・『こ』とばにだそう）を実践しながら元気いっぱい遊んでいます。

大地からの贈り物 ～ジオだより～

伊豆半島ジオパーク
IZU PENINSULA GEOPARK

市内には、魅力ある多くのジオサイトがあります。ここでは、ジオサイトの紹介や取り組みについてご紹介します。
問合せ／観光課 ☎ (72) 9911

伊豆半島ジオパーク 出前講座 承ります!



『伊豆半島ジオパーク』は、世界認定を目指して取り組んでいます。認定には、一人でも多くの市民の皆さんの参加と活動が重要です。

そこで、市では市民の皆さんに『伊豆半島ジオパーク』とは何か知っていただくために、各地区に出向き、出前講座を行ないます。地区の集まりなどがある際は、お気軽にお声掛けください。地区の良さを再確認する良い機会になるとと思います。

内容／伊豆半島の生い立ち、伊豆半島ジオパーク推進協議会が行なう取り組みと今後のスケジュールについての紹介、市内のジオサイトの紹介など(約1時間30分程度)

※ご希望に応じて、内容や所要時間を変更することも可能です。ご相談ください。

協力／伊豆半島ジオガイド中伊豆エリアの皆さん

申込み／講師の手配などが必要なため、1カ月前までには観光課へお電話ください。

問合せ／観光課 ☎ (72) 9911



▲昨年度行なわれたジオパーク市民講座の様子 (出前講座のイメージ)



お知らせ

お知らせ

市役所で伊豆中央道・修善寺道路の回数券を販売しています

販売券種／軽自動車など12800円
普通自動車1万6千円
※いずれも160回券です。

販売場所／会計課、土肥支所、天城湯ヶ島支所、中伊豆支所

購入方法／販売窓口にて住所、氏名を記入し購入してください。

※認め印や身分証明書は必要ありません。

注意事項
○市役所での払い戻しはできません。

県道路公社伊豆中央道料金金所事務所、または修善寺道路料金所事務所

所、または修善寺道路料金所事務所
でお願います。

○消費税増税などの額面変更による払い戻し手数料は無料となります

が、個人都合による払い戻しの場合、10%の手数料が発生します。

問合せ／総合戦略課 ☎(74) 3066

勤労者住宅建設資金利子補給制度

市では、市内に居住する勤労者で、金融機関から住宅ローンなどを借りた人に、利子の一部を補助します。

条件

- ①申請時に住民登録をしていること
- ②自己専用住宅を新築（既存住宅の建て替え不可）または購入していること
- ③返済開始が平成26年4月から平成27



年に一度は体の健康状態をチェックしよう!



◆特定健診・後期高齢者健康診査

特定健診は、糖尿病や高血圧などの生活習慣病をいち早く発見し、効果的な予防をするための健診です。

■対象

- 40歳以上の人（昭和51年3月31日以前生まれ）で伊豆市の国民健康保険の加入者
- ※国民健康保険人間ドックを受診する人を除きます。
- 後期高齢者医療制度に加入している人

■内容

身体計測、医師の診察、血圧測定、血液検査、尿検査
※そのほか医師が必要と判断した場合、心電図検査、眼底検査を行ないます。

■受診時期

個別健診 6月～9月 集団健診 7月～10月

■受診方法

- 個別健診の場合
個人通知に同封する委託医療機関へ事前に予約して受けてください。
- 集団健診の場合
個人通知に同封する『日程・会場の一覧』を確認の上、受けてください。

■案内・受診券の郵送時期

5月中旬以降に、対象者へ健診のご案内、受診券、委託医療機関の一覧を郵送します。

■費用

- 特定健診受診券をお持ちの人 1,000円
- 健康診査受診券をお持ちの人 500円

■持ち物

- ①『特定健診受診券』（クリーム色）または『健康診査受診券』（藤色）
- ※裏面の『質問票』は、必ず自宅に記入してください。
- ②あて名シール（個人通知に同封のもの）
- ③『国民健康保険証』または『後期高齢者医療保険証』
- ④自己負担金

■その他

肝炎ウイルス検査・前立腺がん検査は特定健診および後期高齢者健康診査と同時に受診できます。対象年齢などをご確認ください。

■問合せ

健康支援課 ☎(72) 9861

◆国民健康保険人間ドック

人間ドックは、自覚症状の有無に関係なく身体各部位の精密検査を受けて、普段気が付きにくい疾患や臓器の異常や健康度をチェックするものです。

特に節目に当たる年齢の人は受診をお勧めします。

■対象

- 4月1日現在、満20歳以上で下記に該当する人
- 申請日以前に伊豆市国民健康保険に継続して1年以上加入していること
- 国民健康保険税に滞納がないこと
- 今年度中に特定健康診査を受診していないこと

■内容

身体計測、血液検査、尿検査、眼底検査、聴力検査、心電図検査、超音波検査、レントゲン検査、消化器検査など（そのほかオプション検査あり）

■受診時期

6月1日（月）～平成28年3月31日（木）

■受診方法

- 受診には事前に申請が必要です。国民健康保険証と認め印を持参し、保険課または各支所で申請してください。
- 申請後、下記の委託医療機関から日程などの詳細をご連絡します。
- 受診日までに保険課から受診券を郵送します。

■助成金額

人間ドック費用額の7割（上限は30,000円）

■委託医療機関

- 伊豆赤十字病院（伊豆市小立野100）
- 中伊豆温泉病院（伊豆市上白岩1000）
- 伊豆保健医療センター（伊豆の国市田京270-1）
- 東部メディカル健康管理センター（函南町仁田楠台777-4）
- 西伊豆病院（西伊豆町仁科138-2）
- 国際医療福祉大学熱海病院（熱海市東海岸町13-1）
- 西島病院（脳ドックのみ）（沼津市大岡2835-7）

■問合せ

保険課 ☎(72) 9856

若者の移住・定住を応援します!

伊豆市若者定住促進補助金制度

対象
○夫婦いずれかが満40歳以下の若者世帯であること

○市内に土地および住宅または住宅のみを購入し、夫婦で居住すること

○購入した住宅の延床面積100㎡以上であること

※相続や譲渡などは対象外です。

交付額
○土地と建物を購入100万円

○建物のみ購入50万円

※小学校就学前のお子さんがある場合、一人当たり10万円を交付します。

住宅ローン契約時に金利優遇や地場産物をプレゼント!

若者定住促進補助金を受けた人を対象に、4月1日（水）から、金融機関による新たなサービスが始まりました。

金融機関（サービス）
○三島信用金庫（金利優遇）

☎0120(608) 386

○伊豆の国農業協同組合（地場産物）

☎(76) 16233

○静岡銀行（金利優遇）

☎(72) 2057

○スルガ銀行（金利優遇）

☎(72) 2028

住家の耐震診断・補強補助金

住家の耐震診断・補強補助金

県と市が実施している『TOUKAI（東海・倒壊）10』事業では、昭和56年5月31日以前に建てられた木造住宅を対象に、無料耐震診断の実施、耐震補強工事などに対する補助制度があります。

■木造住宅の耐震補強

①無料耐震診断は電話1本で申し込み市が専門家（静岡県耐震診断補強相談士）を派遣し、無料で診断します。

②耐震補強計画作成費用の一部を補助

耐震診断の結果、耐震性に問題がある場合、家をとどのように補強するかを検討し、『耐震補強計画』を作成するための費用について、3分の2以内（限度額9万6千円）を補助します。

③耐震補強工事には40万円を補助

耐震性に問題のある住宅の耐震補強工事に対して、40万円を上限に補助します。

※高齢者のみの世帯や障がいのある人と同居している世帯には、20万円の割増補助があります。

■そのほかの補助制度など

○しずおか住宅ローン優遇制度

耐震性の低い住宅を建て替える場合、県内の金融機関で金利の優遇などを扱っています。各金融機関へお気軽にお問い合わせください。

○ブロック塀の撤去・改修

地震発生時に転倒や倒壊の恐れのあるブロック塀の撤去、改修を行なう費用の一部を補助します。

問合せ／防災安全室 ☎(72) 9867

問合せ／総合戦略課 ☎(74) 3066

問合せ／産業振興課 ☎(72) 9910

問合せ／産別課 ☎(72) 9910



★市役所へのお問い合わせは、原則8時30分から17時15分までとなります(土日・祝日・年末年始を除く)。

住宅用太陽光発電システム 設置費補助金

市では、環境への負担の小さいエネルギー利用の促進を図るため補助金を交付します。

対象機器／太陽光発電システム(太陽光を利用して発電する装置で、それにより発生した電気を電力会社へ供給できるもの)

補助金額／
1kW当たり3万円(上限10万円)
※本年度は補助件数50件を予定。

対象者／設置完了時に伊豆市民であること、かつ市税を滞納していない人

申請方法／設置工事前に環境衛生課へ申請してください。

※着工は必ず、決定通知書を受けた後
にお願います。

※詳細は、お問い合わせいただくか、
市ホームページをご覧ください。

問合せ／環境衛生課 ☎(72) 9857

生ごみ処理容器・ 電気式生ごみ処理機の購入補助金

生ごみを堆肥化し、ごみの減量化を行なっている人に対し、予算の範囲内で購入費の一部を補助します。

■生ごみ処理容器
(コンポスト、EMボカシ容器など)

対象機器／材質が、耐水性および耐久性を備えたもので、臭気の発散および雨水の流入などを防止するためのふたを備えたもの

補助金額／購入額の2分の1を補助(上限4千円／容器 1世帯に2容器まで)

申請方法／購入後に次のものを持参し、環境衛生課へ申請してください。

- ①領収書(申請者氏名入り) ②認め印
- ③申請者本人の口座が分かるもの
- ④カタログなど型式性能の分かるもの

■電気式生ごみ処理機
対象機器／電気式で生ごみを発酵、乾燥などの方法により分解する方式のもの

補助金額／購入額の2分の1を補助(上限3万円 1世帯1台まで)

申請方法／購入前に次のものを持参し、環境衛生課へ申請してください。

- ①見積書②認め印
- ③カタログなど型式性能の分かるもの
- ④申請者本人の口座が分かるもの

問合せ／環境衛生課 ☎(72) 9857

乳幼児世帯へごみ袋を配布します

市では、子育て支援の一環としてごみ袋の減免措置を行なっています。申請により2歳未満の乳幼児1人につき1回、指定ごみ袋(30リットル)を一括配布します。

内容／
○新生児世帯
出生届時に満2歳になるまでの24カ月分(240枚)を配布します。

○新生児以外の世帯
転入時など、申請のあった月から満2歳になるまでの月数分(1カ月当たり10枚)を配布します。

り10枚)を配布します。

申請方法／次のものを持参し、環境衛生課または各支所へ申請してください。

- ①認め印
- ②お子さんの生年月日が確認できるもの

問合せ／環境衛生課 ☎(72) 9857

猫の去勢・避妊手術補助金

保健所や市には、飼い主のいない猫に関する多くの相談などが寄せられています。これらは、不幸にも捨てられたり、家出や迷子などの猫が繁殖して増えたりしたものです。

市では、これ以上不幸な猫を増やさないため、また市民生活への影響を考え、飼い主のいない猫の去勢・避妊手術費用の一部を補助します。

対象／
○市内に生息し、飼い主のいない猫の去勢・避妊手術を受けさせたい市民

○手術後にその猫の面倒(フンの片付けなど)を見られる人

※手術後の耳カットは必須です。

補助金額／手術に要した経費の額(上限5千円/匹 1世帯2匹まで)
申請方法／手術前に次の書類を環境衛生課まで提出してください。

- ①交付申請書
- ②申請者の住所が確認できるもの
- ③申請者本人の口座が分かるもの

※手術後の申請はできません。

問合せ／環境衛生課 ☎(72) 9857

平成27年度 軽自動車税の税額について

昨年の広報いず11月号に、軽自動車税変更の記事を掲載しましたが、次の車両は平成27年度税制改正により、税額の引き上げが平成28年度に延期となりました。

車種・税額(平成27年度)／
○第一種原動機付自転車
(50cc以下) 千円

○第二種原動機付自転車
(51cc~90cc) 1200円

○第二種甲原動機付自転車
(91cc~125cc) 1600円

○軽二輪車(126cc~250cc)
2400円

○二輪の小型自動車(251cc以上)
4千円

○小型特殊自動車(農耕用)
1600円

○小型特殊自動車4700円

○ミニカー(50cc以下) 2500円
問合せ／税務課 ☎(72) 9854

三島年金事務所 出張年金相談(要予約)

年金の受給に関することや年金請求のお手続きなどの相談に応じます。

とき／6月3日(水) 10時~14時30分

ところ／生いきプラザ
対象／本人または本人の署名捺印のある年金相談委任状をお持ちの代理人
予約開始／5月1日(金)~
問合せ／市民課 ☎(72) 9858

巡回交通事故相談(相談無料)

静岡県交通事故相談所の専門相談員が、交通事故に関するさまざまな相談に応じます。交通事故でお困りの人は、気軽にご利用ください。秘密は厳守します。

とき／6月10日(水) 10時~15時

ところ／本庁

内容／損害賠償・自動車保険の請求、示談・調停・訴訟などの相談

持ち物／交通事故証明書、医師の診断書、事故現場の略図 など

申込み／6月8日(月)までに防災安全室へご連絡ください。

問合せ／防災安全室 ☎(72) 9867

5月11日(月)~20日(水) 春の全国交通安全運動

入学から約1カ月が経過し学校生活も落ち着くこの時期は、通園・通学にも慣れ、行動が活発化する子どもの交通事故の増加が懸念されます。

ドライバーの皆さん、早めの安全確認
思いやり運転などを心掛け交通事故防止に努めましょう。

スローガン／
安全をつなげて広げて事故ゼロへ

運動の重点／
○自転車の安全利用の促進
○すべての座席のシートベルトとチャイルドシートの正しい着用の徹底

○飲酒運転の根絶
○横断歩行者の交通事故防止
問合せ／防災安全室 ☎(72) 9867

5月5日(火・祝)~11日(月) 『児童福祉週間』

毎年、5月5日の『こどもの日』からの一週間を『児童福祉週間』と定められています。

子どもや家庭、子どもの健やかな成長について国民全体で考えていきましょう。

本年度の児童福祉週間の標語／
世界には君の輝く場所がある

■子育て支援センターの集い
福祉週間に合わせて、『子育て支援センターの集い』を開催します。申し込み不要で誰でも参加できます。多くのご来場をお待ちしています。

とき／5月15日(金)
9時30分~11時30分

ところ／生いきプラザ
問合せ／こども課 ☎(72) 9864

行政相談委員を存じですか

国の行政に対する住民の皆さんの苦情、要望、問い合わせなどを聞き、解決の促進を図るのが『行政相談』です。

その相談に応じる身近な窓口になるのが『行政相談委員』です。行政相談委員は、総務大臣がお願いした民間の有識者(ボランティア)です。

行政相談委員／
○堀江 正身さん(矢熊)

○廣沢 智純さん(小下田)

○杉山 政代さん(本立野)

■行政相談
国の仕事やサービスについて、気軽に

ご相談ください。相談無料で秘密は厳守します。

とき／毎月第2火曜日9時~12時

ところ／生いきプラザ

その他／申し込みが必要です。詳細は、市民課へお問い合わせください。

問合せ／市民課 ☎(72) 9858

なお、左記でも行政相談を受け付けています。

○静岡行政評価事務所 行政相談課
〒420-0853

静岡市葵区追手町9-50
☎054(254) 1100

○行政苦情110番
☎0570(09) 0110

相談から自立まで継続支援します 自立相談支援事業

長引く景気低迷により雇用環境が悪化し、働ける世代でも生活保護受給者が増加しています。また単身世帯の増加、地域コミュニティの低下など、社会的孤立が問題になっています。

このような社会の変化の中では、誰もが生活困窮に陥るリスクに直面しています。

このような生活を送るための支援を確実かつ適切に受けられるように、生活困窮者自立支援法を創設しました。

これらを受け市では、生活困窮者などが早期に自立できるよう、専門の支援員を配置し、相談に応じて支援へとつなげていきます。

経済的な問題で生活に困っている人、長く失業している人、引きこもりやニートで悩んでいる人など(生活保護受給者は除く)、一人で悩まず相談してください。相談は無料です。

**①まずは困っている人を
何にも話してください！**

就労や家庭、心身について抱えている問題を相談員が広く伺います。

※内容に応じて、適切な対応ができる専門機関へつなげます。

※窓口に来られない場合は、相談員が訪問することもできます。

**②必要な支援が計画的に提供できる
ように、自立への計画を立てます！**

抱えている課題を評価、分析し、必要な支援を把握します。本人の希望を尊重しながら、必要な支援が計画的に行なわれるように自立に向けたプラン(自立支援計画)を策定します。

**③自立のために
一緒に目標に取り組みましょう！**

問題解決をするため、必要な関連機関と連携・継続して支援を行います。

■住宅確保給付金
働くために住む場所の確保を支援します。離職により生活に困って住居を失った人や、住居を失う恐れの高い人に安定した就職活動ができるよう期限付きで家賃相当額を支給します。

問合せ／社会福祉課 ☎(72) 3202



5月31日(日) は世界禁煙デー

世界禁煙デーは、たばこを吸わない習慣を社会に広めることを目的として、世界保健機関(WHO)の決議により昭和63年に設けられました。

たばこの煙には、200種類以上の有害物質が含まれており、がんや肺疾患など、さまざまな病気と深い関係があります。また、喫煙が日常習慣化するとニコチン中毒に陥り、なかなかやめられません。

喫煙している皆さん、5月31日(日)は、たばこに火をつける前に、禁煙について考えてみませんか？

問合せ/健康支援課 ☎(72) 9860

募集

市営住宅入居者募集

募集団地

- 修善寺地区：椿団地(3戸)、立野団地(1戸)
- 土肥地区：土肥団地(2戸)
- 天城湯ヶ島地区：宮の前団地(1戸)、宿第2団地(1戸)、新青羽根団地(2戸)、市山椿人団地(1戸)
- ※宮の前団地、宿第2団地は、単身での申し込みはできません。
- ※新青羽根団地は、高校生以下のお子さんを持つ世帯が申し込み可能です。

○中伊豆地区：冷川団地(1戸)

家賃/入居者の合計所得などにより決定応募資格/次のすべてに該当すること
①同居親族があること(ただし60歳以上など、単身でも可能な場合あり)
②住宅に困窮していること

- ③公営住宅法に定める所得であること
- ④すべての市町村税などに滞納がないこと
- ⑤暴力団員でないこと
- ⑥連帯保証人が設定できること(滞納がないなどの基準あり)
- ⑦賃貸契約時に家賃3カ月分に相当する敷金を納入できること
- 入居予定/7月中旬
- 募集期間/5月1日(金)～15日(金)
- 抽選会・入居説明会/対象者に通知
- 提出書類/次の書類を用地管理課または土肥支所へ提出してください。

- ①入居申込書
- ②入居者全員の住民票
- ③入居者全員(学生以外)の所得課税証明(所得証明書のない人は非課税証明書)
- ④納税証明書
- ⑤障害者手帳の写し(障がい者のみ)
- 問合せ/用地管理課 ☎(83) 5204

学校支援地域本部 学校支援ボランティア募集

伊豆市の小・中学校の子どもたちのために、ボランティアをしてみませんか？
内容/図書館整備、読み聞かせ、施設環境・校地整備、交通安全指導、授

ウォーキングを取り入れた健康運動教室

「いつまでも健康でいたい」、「若々しく見られたい」、そんなあなたにお勧めの教室です。
普段何げなく行なっているウォーキングを、意識して正しい姿勢で行なえば、ダイエットや体質改善に効果的です。自己流のウォーキング方法では、ひざや腰を痛めることもありますので、正しいフォームで行なうことが大切です。また、ウォーキングを効果的に行なうストレッチも併せて紹介します。



ところ・とき

- 中伊豆中学校 6月3日(水) 19時30分
- 狩野川記念公園 6月13日(土) 13時
- 狩野ドーム 6月17日(水) 19時30分
- 松原公園 6月20日(土) 13時
- 持ち物/運動靴、体育館シューズ(狩野ドームのみ)、運動のできる服装、タオル、飲み物など
- 申込み/社会教育課へご連絡ください。
- 問合せ/社会教育課 ☎(83) 5477

業補助、学習支援など

※活動の内容が学校により異なるため、学校の要請に応じて調整します。
その他/

- 学校支援ボランティアは原則無償です。謝礼金や交通費はありません。
- 登録があった人はボランティア保険に加入します(加入費本部負担)。
- 特別な免許や資格などは必要ありません。

申込み/5月22日(金)までに氏名、住所、連絡先をご連絡ください。
問合せ/社会教育課 ☎(83) 5476

イベント・教室

いずこサポーター

青少年指導者養成講座(初級・中級) 小学生を対象とする『ふるさと学級』や、子ども会などの講座の企画、運営に携わるボランティアサポーターを養成する講座を開講します。
一定の講習時間、条件を満たすと静岡県『初級』『中級』青少年指導者の資格が認定されます。

内容/月1～2回程度の講座受講(6月/平成28年2月まで全14回予定)
※詳細は説明会でお伝えします。
■説明講習会
とき/5月30日(土) 14時～15時30分
ところ/生きいきプラザほか

グラウンドゴルフ大会

グラウンドゴルフとは、専用のスティックでボールを打って転がし、ゴールに入れる簡単なスポーツで、合計打数の少なさを競います。
とき/5月16日(土) 8時30分

- ところ/狩野グラウンド
- チーム構成/1チーム4～6人
- 競技方法/8ホール×2の16ホール
- 定員/先着20チーム
- 申込み/所定の申込用紙に必要事項を記入の上、5月13日(水)までに社会教育課に提出、またはFAXにてお申し込みください。
- ※申込用紙は、社会教育課に備え置くとともに、市ホームページからもダウンロードできます。
- 問合せ/社会教育課 ☎(83) 5477
- FAX ☎(83) 5498

ボクササイズ教室

ボクササイズとは、ボクシングの練習メニューを取り入れた運動のことです。シェイプアップや持久力アップに効果があります。親子での参加はもちろん、大人だけの参加も大歓迎です。ご近所や職場の仲間と一緒に参加して、楽しい汗を流しましょう。

とき/5月1日・15日(金)、6月5日・19日(金) 19時30分～20時30分
ところ/生きいきプラザ
持ち物/運動靴、運動のできる服装、

対象/

市民(中学生～49歳まで30人程度) 講師/童親会 大西 国明さん(静岡県青少年団体系級指導者)

参加費(保険代)

- 高校生以上1850円
- 中学生800円
- 申込み期限/5月22日(金)
- 問合せ/社会教育課 ☎(83) 5476

伊豆市文化協会芸能祭

新緑の中、歌やダンス、バンド演奏など、それぞれの活動の成果を発表します。入場無料です。お誘いあわせの上、ぜひご来場ください。

とき/5月23日(土) 9時30分～16時
ところ/生きいきプラザ
主催/伊豆市文化協会
問合せ/社会教育課 ☎(83) 5478



▲萬城の滝で行なわれた昨年の芸能祭

スポーツを楽しむ！

伊豆市スポーツ推進委員会では、市民の皆さんを対象に体力づくりや、スポーツのきっかけづくりとなるような、軽スポーツ教室、スポーツイベントの企画運営を行なっています。

平成27年度も、上記教室やイベントを企画していきます。この機会にぜひご参加ください。

■出前教室も随時受け付け！
スポーツ推進委員会では、用具の貸し出しや出前教室も行なっています。

地区の行事や学校のクラブ活動、職場などでの体育活動サポートにご利用ください。詳細はお問い合わせください。
問合せ/社会教育課 ☎(83) 5477



▲子どもたちに指導するスポーツ推進委員

サイクルフェスティバル伊豆 2015

市では、今年も自転車の祭典『サイクルフェスティバル伊豆2015』を開催します。
当日は『第18回ツアー・オブ・ジャパン』も同時開催！自転車一色の日をお楽しみください！！
問合せ／観光課 ☎ (72) 9911

とき 5月23日(土) 9時～14時30分 **ところ** 日本サイクルスポーツセンター
※当日は年に一度の入場無料の日です。

第11回サイクルフェスティバル

今回のサイクルフェスティバルは、自転車の最新モデル試乗体験会や、ベロドローム走行体験などのイベントのほか、2020年東京オリンピック・パラリンピックの応援イベントとして開催します。

■自転車の魅力を満喫できる多彩なイベントがいっぱい!

- ① JAF 交通安全教室 ② スポーツバイク試乗会
 - ③ 記念講演会 (要申し込み)
北京オリンピックソフトボール金メダリスト
馬淵 智子氏 (10時～10時30分)
 - ④ ベロドローム体験走行
 - ⑤ ツアーオブジャパン観戦&バーベキュー (要申し込み・有料) ⑥ 周辺観光施設の観光物産コーナー
- 申込み・問合せ／観光課 ☎ (72) 9911

第18回ツアー・オブ・ジャパン伊豆ステージ

5月17日(日)の大阪堺ステージを皮切りに、7日間の熱いレースが繰り広げられます。
伊豆ステージでは、サイクルスポーツセンター特設コース(12.2km×10周の周回コース)でレースを展開します。大会全体の総合順位を決定付ける大事

なレースとなり、手に汗握る熱戦が期待されます。
今大会も、柳瀬出身の野寺秀徳監督率いる『シマノレーシング』が出場します。皆さんの応援をよろしくお願いします。
■交通規制にご協力ください(一般車両・歩行者)
下図のとおり市道をコースとして使用するため、市道の一部を全面通行止めになります。



サイクルメツカ伊豆

■自転車のまち、伊豆市
『サイクルメツカ伊豆』という言葉葉を耳にしたことがあるかと思いますが、伊豆市には、競輪選手を育成する『日本競輪学校』や自転車のテーマパークである『日本サイクルスポーツセンター』があります。

特に平成23年に開館した『伊豆ベロドローム』には、250mの木製板張りトラックがあり、世界標準の施設です。平成28年には、『アジア自転車選手権』が開催されます。これは、リオデジャネイロオリンピック・パラリンピック大会の参加資格獲得に向けた重要な大会です。今から楽しみですね。

■サイクルイベントも豊富
5月23日(土)には、『第18回ツアー・オブ・ジャパン伊豆ステージ』

が開催されます(詳細は、右ページを参照)。ほかにも、毎年『伊豆半島一周サイクリング』などの自転車の大会・イベントが行なわれています。
市内には、ロードレースの愛好家が訪れ、起伏に富んだ市内のコースを楽しんでいます。

■手軽に楽しめるレンタサイクル
狩野川公園や観光協会天城支部、土肥支部などでレンタサイクルを行なっており、本格的な自転車を楽しむことができます。



シカ肉の魅力

シカ肉は、脂肪分やコレステロールが少ない上、牛肉・豚肉よりもたんぱく質が多いため筋肉増強やダイエットに最適です。なおかつ現代人(特に女性)に不足しているといわれる鉄分も豊富に含まれており、健康食として優れた食材です。また、アレルギーが少なく、ほかの肉にアレルギーがある人でも食べられると好評です。

シカ肉は、元々ヨーロッパで高級食材として扱われていて、スウェーデンのストックホルムで開催されるノーベル賞の晩餐会では、メインディッシュにシカ肉が使われています。そんなシカ肉が、伊豆市では精肉店などで簡単に手に入ります。ぜひ、ご賞味ください。

次回は、イノシシ肉について紹介します。

シカ・イノシシの搬入頭数	
シカ	イノシシ
29頭	7頭
(先月比+25頭)	(先月比-2頭)

(平成27年3月末現在)



問合せ／農林水産課 ☎ (72) 9895

編集後記

▼伊豆市消防団に新たに女性消防隊が発足しました！先日の入退団式で披露目された彼女たちは、初々しく入団の誓いを述べたり、男性団員と一緒に規律訓練に参加したりしていました。主な活動として火災時の後方支援、救命講習や啓発活動などを行ないます。

私もしっかり「アラフォー」の現役消防団員ですが、初心を思い出し消防団活動を頑張りたいです！

▼4月11日(土)・12日(日)に、小土肥の特設会場で『菜の花舞台』が開催され、取材に行きました。今年の菜の花は例年にも増して満開！お話を聞くと種を変えたそうです。満開の菜の花で囲まれた舞台では、地元の子どもたちによる太鼓の演奏などがありました。そして満を持して橋爪功さんが登場！まさかの女装姿に会場は笑いに包まれていました。

伊豆市の人口

(平成27年4月1日現在)
男：15,599人(-98)
女：17,079人(-59)
計：32,678人(-157)
世帯数：13,369世帯(-25)
※()内は前月比

いい歯のおともだち

3歳児健診でむし歯がゼロだったお子さんを紹介します。
健康支援課

白井 菜穂ちゃん (修善寺)
内田 一聖ちゃん (月ヶ瀬)
堀岡 翔馬ちゃん (湯ヶ島)
木村 謙心ちゃん (牧之郷)
鈴木 美月ちゃん (牧之郷)
三田 陽都ちゃん (柏久保)
柴崎 結ちゃん (下白岩)
多杉 愛瑠ちゃん (佐野)
平井 宏弥ちゃん (原保)
山下 美希ちゃん (佐野)

試してクッキング!

『だし』のうまみが決め手

彩りだし巻き卵

1人分 栄養価
◇エネルギー…152kcal ◇タンパク質…11.0g
◇脂質…7.8g ◇食塩…1.0g

材料 (4人分)

- ◆卵……………6個
- ◆だし汁……………50~100cc
- ◆ホウレンソウ……………1株
- ◆カニ足……………3本
- ◆薄口しょうゆ……………小さじ2
- ◆みりん……………大さじ1
- ◆砂糖……………大さじ1
- ◆ダイコン……………5~6cm

作り方

- ①調味料を加えただし汁と卵をなるべく泡を立てずに切るように混ぜる。
- ②中火でよく熱し油をなじませた卵焼き器に玉じゃくし1杯分を流して広げる。
- ③半熟程度になったらカニ足と水気を絞ったホウレンソウのをせ、芯にして巻く。
- ④油を引いて巻いた卵を奥に寄せ、玉じゃくし1杯分の卵液を入れ、卵焼きの杯内に菜箸を入れて持ち上げ、卵液を流し込み、巻くのを繰り返す。
- ⑤熱いうちに巻きすで形を整える。切り分けて、ダイコンおろしを添える。

メニュー提供 / 伊豆市健康づくり食生活推進協議会

食育 memo 毎月19日は食育の日

ひとくち…伊豆市食育推進会議…

~『だし』を使った基本の料理~

今回の料理は、『だし』のうまみのきいた薄味の『だし巻き卵』です。だし巻き卵は、どの年齢層にも好まれ、冷めてもおいしいので、日常のお総菜のほか、お弁当の彩りに、酒のさかなにも適しています。具材を変えて味や彩りのバリエーションを楽しんでください。初めて作る人は、だし汁を少なめにすると作りやすいです。
伊豆市食育推進会議

編集 〒410-2413 静岡県伊豆市小立野38-2
伊豆市役所総務政策部秘書室 ☎0558(7)21187
ホームページ http://www.city.izu.shizuoka.jp
印刷 〒410-2416 静岡県伊豆市修善寺704-2
(修善寺印刷所) ☎0558(7)20524

日曜日	月曜日	火曜日	水曜日	木曜日	金曜日	土曜日
	1	2	3 ●ウォーキングを取り入れた健康運動教室 (中伊豆中学校グラウンド) ●出張年金相談 (生きいきプラザ・要予約) ●3歳児健診 (生きいきプラザ)	4 ●市民課・税務課窓口延長 (本庁) ●修善寺図書館開館延長	5	6
7	8 ●2歳・2.6歳児健診 (生きいきプラザ) ●フッ化物塗布 (生きいきプラザ)	9	10	11 ●市民課・税務課窓口延長 (本庁) ●修善寺図書館開館延長	12	13 ●ノルディックウォーキング教室(狩野川記念公園) ●ウォーキングを取り入れた健康運動教室 (狩野川記念公園)
14	15	16	17 ●ウォーキングを取り入れた健康運動教室(狩野ドーム)	18 ●市民課・税務課窓口延長 (本庁) ●修善寺図書館開館延長	19 ●健康相談(乳幼児) (中伊豆ふれあいプラザ) ●フッ化物塗布 (中伊豆ふれあいプラザ)	20 ●ウォーキングを取り入れた健康運動教室(松原公園)
21	22	23 ●健康相談(乳幼児・おとな) (生きいきプラザ) ●フッ化物塗布 (生きいきプラザ)	24 ●健康相談(乳幼児) (土肥保健センター) ●フッ化物塗布 (土肥保健センター)	25 ●市民課・税務課窓口延長 (本庁) ●修善寺図書館開館延長	26	27
28	29	30	<div data-bbox="1288 1149 1635 1348" data-label="Text"> <p>『声』の広報 FMIS 87.2MHz 市役所からのお知らせ 月～金曜日 7:30～、12:30～、18:15～ FMISにて、 各種市役所情報を発信中!</p> </div> <div data-bbox="1646 1141 1848 1356" data-label="Image"> </div>			

今月の納期限

- 固定資産税・軽自動車税……………1日
- 市営住宅・駐車料金、保育料、後期高齢者保険料…1日・30日
- 幼稚園授業料・給食費、修善寺上下水道料金、土肥温泉料金…25日
- 市県民税・介護保険料……………30日

施設休館日

- 市役所…土・日・祝日
- 伊豆市資料館…木曜日
- 図書館…月曜日・第4金曜日
- 清掃センター…土(11時～)・日・祝日
- 虹の郷…無休
- イズシカ問屋…火・金曜日
- 湯の国会館…水曜日
- 中伊豆室内温水プール…月曜日
- 天城温泉プール……………火曜日

6月イベントカレンダー

5月27日～14日 ほたるのタペ/赤蛙公園
 1日～7月7日 天城ほたる祭り/出会い橋
 5日・6日・7日
 開園25周年記念花しょうぶスペシャル早朝開園
 修善寺虹の郷
 5日～21日 温泉街花しょうぶまつり/修善寺温泉街
 毎金曜・土曜日 とびうおすくい/土肥
 上旬 白ビワ狩り/恋人岬
 上旬 大見川鮎釣り解禁/中伊豆
 21日 修善寺弘法市/修善寺境内
 28日 3時間耐久輪車レース大会
 日本サイクルスポーツセンター

【花の見ごろ】
 上旬～下旬 ハナショウブ/修善寺虹の郷
 中旬～7月上旬 アジサイ
 修善寺虹の郷、六仙の里公園

問合せ/伊豆市観光案内所 ☎(99)9501

図書館でお話会

申し込み不要・時間までにお集まりください。

※図書館で手遊びや絵本の読み聞かせなどをします。

- ★日曜日のお話会(修善寺)3歳以上
毎週日曜日15時30分～16時
- ★小さい子とお母さんのためのお話会(修善寺)0～3歳
3日・17日(水)10時30分～11時
- ★おはなしタイム(中伊豆)幼児・児童
13日・27日(土)10時30分～11時
- ★おはなしタイム Baby♪(中伊豆)乳幼児
10日・24日(水)10時30分～10時50分
- ★おはなしかい(天城)4歳～小学生低学年
20日(土)14時～14時30分
- ★うりぼうおはなしかい(天城)0歳～3歳
11日(木)10時30分～10時50分
- ★おはなしの会(土肥)小学生以下
13日・27日(土)10時30分～11時

毎月19日は **食育の日**
 毎月25日は **地産地消の日**



保育園・こども園の園庭開放や子育て支援事業を実施しています。お子さんとぜひお越しください。
 時間/9時30分～11時30分 ※土日祝日は除きます。
 ※『のびのび広場』『すいすい』は9時～15時、
 『ちびっこサロンわらぼ』は9時30分～14時30分です。

園庭開放	実施日
修善寺東こども園	毎週火曜日
熊坂こども園	毎週火曜日
橋保育園	毎週月曜日

※行事などによりお休みする場合がありますので、ご了承ください。

子育て支援事業	実施日
のびのび広場(修善寺保育園)	毎週月～金曜日
わんぱく広場(生きいきプラザ)	毎週月・金曜日(不定期)
すいすい(こども園あゆのさと)	毎週月～金曜日
にこにこフロア(土肥支所)	毎週月～金曜日
のびのびくらぶ(湯ヶ島幼稚園)	毎週月～金曜日
ちびっこサロンわらぼ(原保保育園)	毎週月～金曜日



6月 休日当番医
 ※緊急の場合は119

- 7日 南雲整形外科(柏久保) ☎(72)3111
- 14日 西脇内科(伊豆の国市大仁) ☎(76)3712
- 21日 大和堂医院(修善寺) ☎(72)0015
- 28日 中伊豆リハビリテーションセンター(冷川) ☎(83)2111

各種相談

無料法律相談(要予約)

相続・離婚・交通事故などの相談に顧問弁護士が応じます。
 とき/10日(水)8時30分～10時10分
 24日(水)10時～12時
 ところ/生きいきプラザ
 予約・問合せ/市民課 ☎(72)9858

人権相談(要予約)

家庭内や地域での困りごと、不当な差別やいじめなどの相談に応じます。※どの地区の人でもご相談できます。
 とき/1日(月)9時～12時
 ところ/土肥支所、中伊豆支所
 予約・問合せ/社会福祉課 ☎(72)9862

消費者相談(随時受け付け)

悪質商法被害など消費生活に関する相談に応じます。
 とき・ところ/平日9時～16時・市民課 ※木曜日は消費生活相談員駐在(月・金曜日は伊豆の国市にも駐在・対応可)。
 問合せ/市民課 ☎(72)9858

行政相談(要予約)

国の行政に関する苦情や要望、問い合わせなどを聴き、解決を図ります。
 とき/9日(火)9時～12時
 ところ/生きいきプラザ
 予約・問合せ/市民課 ☎(72)9858

障害者福祉相談会(予約不要)

障害者相談支援事業所の相談員が悩みに応じます。
 とき/22日(月)13時30分～15時30分
 ところ/生きいきプラザ
 相談・問合せ/社会福祉課 ☎(72)9863
 在宅障害者サポートセンターふがく ☎0550(87)0259
 障害者生活支援センターなかいずり ☎(83)2195

結婚相談(予約不要)

結婚に関する相談に親身になって応じます。
 とき/12日(金)18時～20時
 問合せ/市民課 ☎(72)9858

職業相談(予約不要)

ハローワーク三島が伊豆市と共同運営する職業相談窓口です。
 とき/平日8時30分～17時
 ところ/伊豆市地域職業相談室(柏久保)
 問合せ/伊豆市地域職業相談室 ☎(74)3075

みんなの掲示板

◆平成28年度採用 田方地区消防組合職員募集

募集職種／消防官
採用人数／若干名
採用日／平成28年4月1日
受験資格／次のすべてに該当する人
○日本国籍を有し健康な人
○昭和62年4月2日以降生まれの人
○短期大学卒業以上の学歴(平成28年3月末の卒業見込みを含む)を有する人
※学歴には、卒業により『専門士』の称号が付与される専門学校を含みます。
○地方公務員法第16条の欠格条項に該当しない人

1次試験／7月26日(日)9時～

2次試験／8月中旬～下旬

場所／田方消防本部

(伊豆の国市白山堂327-1)

申込み／5月25日(月)から6月15日(月)までの間に申込書を田方消防本部総務課に提出してください(土日を除く8時30分～17時)。

※申込書は5月20日(水)以降、田方消防本部総務課、北・中・南の各消防署で配布します。

配属先などについて／

田方地区消防組合は、現在、近隣2市2町(沼津市、伊東市、清水町、東伊豆町)と広域化に向け協議中です。

今回募集する職員は平成28年4月1日に設立予定の駿東伊豆消防組合の職員として採用されます。当初の配属は、現在の田方地区消防組合管内を基本としますが、将来の配属先は新組合管内全域が対象となります。

問合せ／田方消防本部総務課 ☎(76) 5590

◆顔つけから始めます ～大人初心者水泳教室～

とき／5月7日から7月9日までの毎週木曜日
9時15分～10時、13時10分～13時55分
(全10回)

※途中からの参加も受け付けます。

ところ／中伊豆室内温水プールふれっぷ
内容／顔つけ練習から25m泳げるようになるのが目標

料金／初めての人は全10回受講無料
(入館料410円別途自己負担)

対象／健康で水泳をやってみたい大人

定員／20人

講師／伊豆スイムサポートスタッフ

申込み／申込用紙に必要事項を記入し、提出してください。用紙は『ふれっぷ』にあります。

※電話でも受け付けます(仮申込み)。氏名、年齢、電話番号などをお知らせください。

問合せ／中伊豆室内温水プールふれっぷ
☎(75) 7575

◆伊豆ジュニアプラス (金管バンド) 新団員募集

楽器は、貸し出しができます。現在は約50人で練習しています。楽器の数には限りがありますので、興味のある人は、お早めにお申し込みください。

練習日／月2回 土曜日13時30分～16時

ところ／三島市立錦田小学校(三島市谷田966)

対象／小学3年～6年生

主催／三島市・田方管楽器教育研究会

後援／三島市、伊豆の国市、函南町教育委員会

申込み／次の内容をFAXまたはメールでお送りください。

○氏名(ふりがな) ○男女の別 ○学校名 ○学年

○自宅の住所・電話番号・メールアドレス

問合せ／伊豆ジュニアプラス 大滝
☎080(3724) 4248

FAX 055(972) 2159

メール ken.m0_tuba@music.tnc.ne.jp

◆ダンベル体操教室【昼の部】 参加者募集(定員先着20人)

ダンベル体操教室では、ご自身の体力に合わせて0.5kgから1.5kgのダンベルを用意しています。運動不足解消にいかがですか?

またダンベル以外にも、ご家庭で続けられる運動も行なっています。ぜひご参加ください。

とき／5月13日・27日、6月10日・24日、7月8日・22日、9月9日・30日(水)

9時30分～10時30分(全10回)

ところ／修善寺体育館

講師／大路 環インストラクター

参加費／4,000円(10回分)、500円(1回)

※初回に集金します。原則返金はしません。

持ち物／体育館シューズ、タオル、飲み物、ヨガマット(貸し出しあり)、動きやすい服装

申込み・問合せ／NPO法人伊豆市体育協会
☎(72) 5935

◆ダンベル体操教室【夜の部】 参加者募集(定員先着20人)

ダンベル体操教室では、ご自身の体力に合わせて0.5kgから1.5kgのダンベルを用意しています。運動不足解消にいかがですか?

またダンベル以外にも、ご家庭で続けられる運動も行なっています。ぜひご参加ください。

とき／5月14日、6月11日、7月9日、8月13日、9月10日、10月8日、11月12日、12月10日、平成28年1月14日、2月11日、3月10日(木)

19時30分～20時30分

ところ／修善寺体育館

講師／大路 環インストラクター

参加費／500円(1回分)

持ち物／体育館シューズ、タオル、飲み物、ヨガマット(貸し出しあり)、動きやすい服装

申込み・問合せ／NPO法人伊豆市体育協会
☎(72) 5935

◆順天堂大学医学部附属静岡病院 第34回市民公開講座(手話通訳付き)

順天堂大学医学部附属静岡病院では、医療や健康に関心のある人を対象とした市民公開講座を定期的に開催しています。

参加無料、申し込み不要です。誰でも参加できますので、お気軽にご来場ください。

とき／5月21日(木) 17時30分～18時30分

ところ／順天堂大学医学部附属静岡病院

管理棟4階第1会議室(伊豆の国市長岡1129)

テーマ／乳腺疾患について(良性から悪性疾患まで)～乳腺疾患の診断から治療～

講師／同院外科 瀬沼 幸司 教授

定員／先着100人

問合せ／順天堂大学医学部附属静岡病院
がん治療センター事務局 ☎055(948) 3111

◆農業危害防止運動実施します 6月1日(月)～8月31日(月)

農薬を適正に使用することにより、安全・安心な農産物の生産、農薬使用者および周辺住民の安全、そして周辺環境の保全を確保していきましょう。

○ラベルをよく確認し、記載事項を守りましょう。

○有効期限の切れた農薬は、使用しないようにしましょう。

○無登録農薬の疑いのある資材を、使用しないようにしましょう。

○防護装備をしっかりとしましょう。

○土壌くん蒸剤を使用する際は、被覆を行なうなど、揮散に注意しましょう。

○農薬が周囲に飛散しないよう、風向きなどに十分注意しましょう。

○住宅地などで農薬を使用する際は、周辺住民の皆さんに十分配慮しましょう。

○農薬は、安全な場所に施錠して保管しましょう。

問合せ／県東部農林事務所地域振興課
☎055(920) 2161

近隣市町からの情報

❖【三島市】第3回みしま花のまち
フェア～花と水辺といっしょの二日間～
とき／5月30日(土)・31日(日)10時～16時
ところ／三島市内中心商店街、楽寿園、TMOホ
ール、大社の杜みしま、白滝公園ほか
内容／各種花のディスプレイ、花巡りスタンプ
ラリー、各種ワークショップ、飲食、花や野菜の
販売、そのほか楽しいイベントなど
問合せ／三島市農政課 ☎055(983)2652

❖【伊豆の国市】
葦山反射炉ホテル観賞の夕べ

伊豆の国市内を流れる反射炉付近・古川(ふるかわ)護岸では、自生ホテルの観賞を楽しむことができます。観賞場所が駐車場から1分と近く、足元も良いため、お年寄りや足の不自由な人でも気軽にホテル鑑賞ができます。
期間／5月16日(土)～6月14日(日)
観賞推奨時間／19時30分～21時30分
(足元灯は18時30分～21時30分)
ところ／反射炉付近古川護岸(無料駐車場あり)
問合せ／伊豆の国市観光協会 ☎055(948)0304

❖沼津財務事務所からのお知らせ
自動車税の納期限は6月1日(月)

最寄りの金融機関、ゆうちょ銀行(郵便局)、コンビニエンスストアのほか、ペイジー(Pay-easy)対応のATM、クレジットカード、インターネットバンキング、モバイルバンキングで納付できます。

納付できるコンビニエンスストアや、クレジットカードでの支払い方法などについては、納税通知書に同封されているチラシをご覧ください。
問合せ／沼津財務事務所自動車税課
☎055(920)2019

❖未来への森づくり
タウンミーティングの参加者募集

森林(もり)づくり県民税を財源として、荒廃森林の整備を進めている『森の力再生事業』の成果や、今後の事業の在り方について皆さんのご意見を伺います。

とき／5月15日(金)19時～20時30分
ところ／生きいきプラザ
定員／50人
申込期限／5月14日(木)
問合せ／県東部農林事務所森林整備課
☎055(920)2170

❖修善寺保育園
保育士募集のお知らせ

修善寺保育園では、保育士を募集しています。勤務時間などはご相談に応じます。

まずは、気軽にお問い合わせください。

勤務先／修善寺保育園

対象／保育士資格を有する人

勤務内容／利用者の保育

申込み／修善寺保育園へ直接お電話ください。

問合せ／修善寺保育園 ☎(72)1748

❖伊豆市子育てを考える会公開
講演会(三信社会福祉協議会助成金事業)

社会福祉士で元つくし学園園長の渡邊芳男さんが、視覚障がいの実姉との生活に触れながら、温かく分かりやすく語ってくれます。

とき／6月20日(土)13時30分～15時

ところ／生きいきプラザ

演題／発達の気になる子どもたちへの支援について

問合せ／子育てを考える会事務局

飯田 園子 ☎090(6466)6778

※お問い合わせは18時以降にお願いします。

❖労働トラブルを抱えている皆さんへ
個別労働紛争解決制度について

静岡労働局では、労働に関するさまざまなトラブルの解決をお手伝いするため、『総合労働相談コーナー』を設置し、労働相談を行なうほか、静岡労働局長による『助言・指導』、紛争調整委員会による『あっせん』などの案内を行なっています。

問合せ／静岡労働局総務部企画室

総合労働相談コーナー ☎054(252)1212

※最寄りの労働基準監督署内の総合労働相談コーナーでも相談に応じます。

http://shizuoka-roudoukyoku.jsite.mhlw.go.jp

❖水墨画教室(初心者大歓迎)

主に日本や中国などに普及している水墨画は、墨の濃淡色を使って描きます。初心者でも楽しみながら描くことができます。

とき／毎月第1・3土曜日13時～15時

ところ／生きいきプラザ

受講料／1回500円(別途教材費800円)

申込み・問合せ／水墨画教室 小山 馨

☎(72)1513

❖駿豆線沿線のウォーキングに
参加しませんか

伊豆箱根鉄道駿豆線沿線の市町(伊豆市、伊豆の国市、函南町、三島市)と伊豆箱根鉄道(株)が協力し、沿線の魅力を満喫できるウォーキングを開催します。

コースマップを提示すると、施設により割引を受けられるお得な特典もあります。

■かんなみの歴史・天文・文化を巡るウォーク

とき／5月16日(土)

スタート受け付け／8時30分～11時

ゴール受け付け／15時まで

コース／13.3km(所要時間:約3時間40分)

東海道線函南駅スタート→神原七観音→月光天文台→かんなみ仏の里美術館→西国三十三所観音霊場→春日神社→函南文化センター→来光川堤防→仁田四郎忠常の墓→湯～トピアかんなみ→伊豆箱根鉄道伊豆仁田駅ゴール
■富士山と葦山反射炉を同時に見よう!

とき／5月23日(土)

スタート受け付け／8時30分～11時

ゴール受け付け／15時まで

コース／約8km(所要時間:約2時間)

伊豆長岡駅スタート→葦山反射炉・蔵屋鳴沢→本立寺→江川邸・葦山郷土資料館→蛭ヶ島公園→伊豆長岡駅ゴール

問合せ／伊豆箱根鉄道(株)鉄道部

☎055(977)1207

❖伊豆中央高等学校吹奏楽部
第31回定期演奏会

とき／5月24日(日)

13時50分開場 14時30分開演

ところ／三島市民文化会館大ホール

(三島市一番町20-5)

指揮／杉山 義紀

曲目／アルセナール、また君に恋してる、

平成27年度課題曲 ほか

入場料／前売り券300円、当日券500円

※前売り券は、やまがた楽器で販売しています。

問合せ／伊豆中央高等学校 ☎055(949)4771

❖6月1日(月)～10日(水)電波
利用環境保護周知啓発強化期間

電波の利用にはルールがあります。コードレス電話や特定小電力トランシーバーなどの無線機器を購入するときは、必ず『技適マーク』が付いているか確認してください。

また、外国規格の無線機器は、防災行政無線やテレビ放送などに妨害を与える恐れがあり、国内では使用できません。

問合せ／総務省東海総合通信局

○不法無線局の相談 ☎052(971)9107

○テレビなどの受信障害相談 ☎052(971)9648