

広報

伊豆

IZU
PUBLIC
INFORMATION



10

2015
No.139



生産者の皆さん(写真①②)、コンバインで収穫中(写真③)、炊きたての『伊豆の恵』(写真④)
9月4日(金)に修善寺小学校で『伊豆の恵』収穫体験(写真⑤)

『伊豆市ブランド強化の』として 『伊豆の恵』を育てて3年目

今回特別栽培米『伊豆の恵』事業を始めたJA伊豆の国の松下千春さんと、市の担当者にお話しを聞きました。

●『伊豆の恵』とは？

現在、農業の課題として生産者の高齢化、後継者の減少、耕作放棄地の増加などがあります。そこで伊豆市とJA伊豆の国が話し合い、この現状を克服するために伊豆市産コシヒカリの栽培方法を統一し、ブランド化した米が『伊豆の恵』です。

●栽培する目的は？

次の3つが目的です。
① 減農薬、減化学肥料による安心安全な米の供給

② 優良農地の維持、耕作放棄地の拡大防止

③ 売れる米作りを目指した新たな特産品の推進

●特別栽培米とは？

生産地で通常使用される農薬、化学

肥料の5割以上を減らす米のことです。

一般的な米作りより収穫量は減ります

が、米の味は濃厚で『安心・安全』です。

●『伊豆の恵』を栽培している人は？

市内の農業生産者で、3年前の初年度は36人、去年は63人に協力してもらいました。今年は米を栽培する面積が増えたので1750俵(3400kg)の収穫を見込んでいます。

●『伊豆の恵』のこれからは？

一番は生産者を増やしたいです。そのため生産者に説明会を行なっています。また、もっと『伊豆の恵』を市民に知っていただきたいです。『伊豆の恵』を、ぜひ応援してください。



伊豆市担当者と松下さん(写真中央)

『伊豆の恵』を食べたいあなた！

『伊豆の恵』の新米は農の駅伊豆で販売しています。甘くてふっくらとした『伊豆の恵』をぜひご賞味ください。(写真右)

また、『伊豆の恵』の無洗米と、おいしさが際立つ天城の水と可愛い手作り巾着袋がついたおみやげ品もオススメです。(写真左)



『伊豆の恵』育ててみたい人へ…

特別栽培米『伊豆の恵』の生産に興味のある人は、下記へお問い合わせください。

問合せ

JA伊豆の国修善寺営農センター ☎0558 (72) 4461

農林水産課 ☎0558 (72) 9892



妊娠と出産準備



* 出産準備手当

健康
支援課

妊娠した女性の通院に伴う交通費などの負担を軽減するため、安心して産み、育てられることを願い支給するものです。

対象/妊娠22週を迎えた人

支給額/

赤ちゃん(胎児)一人につき 4万円

持ち物/

母子健康手帳、出産準備手当申請書

子育てガイドブック P4参照

* 妊婦健康診査

健康
支援課

妊娠中は、定期的に妊婦健康診査を受けましょう。安心して妊娠・出産できるように、健診の費用を軽減する受診券を母子手帳交付時に発行しています。

対象/妊娠している人

受診券交付数/14回

持ち物/母子健康手帳

子育てガイドブック P3参照

* コアラ教室 (母親・両親学級)

健康
支援課

私たち、コアラ教室で知り合いました！

コアラ教室は、同世代の子どもを持った『ママ友』と知り合うにはうってつけです！

妊婦さんのお友達が欲しいという人、妊娠生活で聞きたいことがある人など一緒に楽しい時間を過ごす、母親・両親学級を開催しています。

内容/マタニティヨガ・歯ごたえのある話、ランチ、先輩ママとの情報交換、分娩経過、お風呂の入れ方など
参加費/300円(第2回の食事代として)

子育てガイドブック P4参照

梅原侑希さん



利用者の声

坂口麗玲さん

堀江

奈緒さん

子育てママ応援してます

桃太郎助産院は市内で唯一の助産院です。伊豆市は自然豊かで、子育てするにはとても環境のいい場所です。私の医院でも産後ケアでたくさんの新米ママさんのお悩みなどを聞いています。困ったことがあったら、ぜひ相談ください。

問合せ 桃太郎助産院 ☎0558(72)5262

* 産後ケア事業

健康
支援課

お母さんと赤ちゃんの生活リズムづくりのため、桃太郎助産院でショートステイ(宿泊)や、デイケア(日帰り)で母子のケアや授乳指導・育児相談などを行ないます。

対象/出産後(退院後に限る)の産婦とそのお子さんで、体調不良や育児不安などがあり、家族などからの援助が受けられない人(出産後4カ月未満)

子育てガイドブック P6参照



桃太郎助産院
院長 小柳 布佐 先生



市の子育てサービスを活用してください！
悩み、家計、生活など、
子育てのさまざまな不安
をサポートします。

幸せ！伊豆市 あんしん子育て

皆さん！伊豆市の『子育てガイドブック』をご存じですか？
今回は、5月に市が作成した『子育てガイドブック』に掲載している内容から一部を紹介します。

『子育てガイドブック(pdf版)』は市のホームページから
もご確認できます。ぜひ活用してください。

伊豆市子育てガイドブック

検索Q



問合せ

子ども課 ☎0558(72)9864

健康支援課 ☎0558(72)9850

保険課 ☎0558(72)9856

環境衛生課 ☎0558(72)9857

社会福祉協議会 ☎0558(83)3013

右のグラフから分かる通り、伊豆市の出生数は10年前より減っている状況です。厳しい世の中ですが、伊豆市には子育て世代を全力で応援するために、さまざまな制度があることをご存じですか？今回の特集を参考に、ぜひ市の制度をご活用ください。
また、9ページからは保育園、こども園の入園手続きについて掲載しています。来年度の入園を検討している保護者はご覧ください。

伊豆市出生数記録

(過去10年度間)

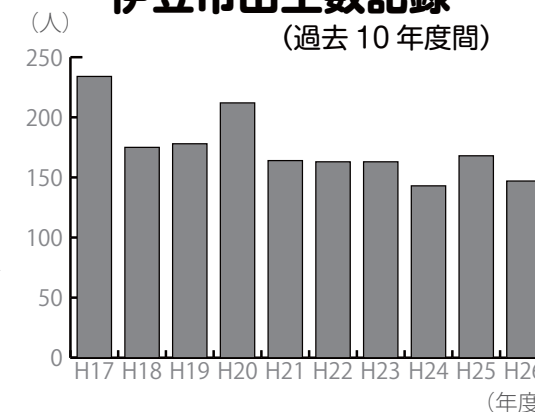

* 児童手当

こども課

15歳到達後最初の3月31日までの子ども(中学校修了前の子ども)を養育している人に支給します。

子育てガイドブック P7参照

児童手当の支払いについて

10月定時払い(6月~9月)は、9日(金)に指定の口座に振り込みます。なお、現況届けが未提出の人は、児童手当の支払いはありませんのでご注意ください。

問合せ こども課 ☎0558 (72) 9870

* しずおか子育て優待カード

こども課

18歳未満の子どもがいる子育て家庭と妊娠中の人に、『地域ぐるみの子育て支援』『親子のふれあい』といった温かい交流を目指して、『しずおか子育て優待カード』を配布しています。

内容/協賛店舗でカードを提示すると、お店が定めた『応援サービス』が受けられます。

※子ども同伴が条件なので、妊娠中の人は母子手帳を提示してください。

配布場所/こども課

子育てガイドブック P8参照

* こども医療費助成

こども課

お子さんが安心して医療機関を受診できるよう医療費を助成します。受給者証を健康保険証と一緒に窓口で提示してください。

対象/伊豆市在住の中学3年生までの子ども
使い方/健康保険証と子ども医療受給者証を医療機関の窓口で提示してください。

自己負担金/

○通院...1回500円(月4回まで)

○入院...1日500円

※入院時は食事療養費の自己負担はありません。

※定期健診や入院中のおむつ、容器代などは対象外です。

子育てガイドブック P7参照

- 協賛店舗は、下記のステッカーを表紙しているお店です。
- 特典・優待サービスは、協賛店舗の善意と協力によって行なっています。
- 協賛店舗およびサービス内容は、随時更新されますので詳細については静岡県のホームページを参照ください。

■ 静岡県ホームページ
<http://shoushika.pref.shizuoka.jp/>



しずおか子育て優待カード



ステッカー



保健師 日吉清美

子どもの笑顔を見守り育むまち

子どもは『まごの宝』『未来の夢』次代の希望。昨年度は163人の妊婦さんに母子健康手帳を交付しました。子育て中はいろいろなことが起き、喜怒哀楽、心配事を繰り返しながら親と子どもが共に育っていきます。心配なこと、不安なことがあったとき、一人で悩まず、私たち伊豆市役所へご相談ください。伊豆市には頼もしい家庭児童相談員もいます。一緒に考えていきますよ。

そして、子育てサービスを上手に活用しながら、子どもとお母さんの笑顔があふれる伊豆市をつくっていきましょう。



生まれてから

* ごみ処理手数料減免

環境衛生課

30リットル指定ごみ袋を2歳児未満の乳幼児紙おむつ使用世帯に支給します。

枚数/申請日現在の年齢(月齢)に応じて、子ども1人につき1カ月10枚を満2歳まで一括支給します。

子育てガイドブック P8参照

* チャイルドシート購入補助

社会福祉協議会

金額/1万円を上限として、購入金額の1/2

対象/

6歳未満の乳幼児のためにチャイルドシートを購入した、伊豆市内に住民登録のある保護者

※補助は、対象児1人につき1台です。

※市民税などの滞納がない人に限ります。

※チャイルドシートは、国土交通大臣認定および日本工業規格の製品で保安基準に適合しているものが対象となります。

子育てガイドブック P12参照

* 出産育児一時金

保険課

妊娠12週後に出産した場合、出産した人が加入している健康保険(国民健康保険・社会保険・共済組合など)から、支給されます。

医療機関で『直接支払い制度』の手続きをしていただくと、出産費用の窓口での支払いを軽減できます。

金額/赤ちゃん一人につき42万円

※ただし医療機関が産科医療補償制度に未加入の場合は40万4,000円となります。

申請方法/国民保険、社会保険、共済組合で申し込み方法は変わります。

子育てガイドブック P6参照

※チャイルドシート貸し出しもあります!

伊豆市社会福祉協議会の会員の親子に貸し出します。

※会員はいつでも加入できます。

費用/年会費 500円 クリーニング代 2,000円

県外からで不安でしたが...

『ごみ処理手数料減免』の制度はとても助かりました。チャイルドシートは購入補助だけでなく、貸し出し制度も行なっており、とても助かりました。

利用者の声
加納真子さん



ストレスマネジメント講座

とき/第1回11月24日(火) 13時30分~15時
第2回12月7日(月) 13時30分~15時

ところ/生きいきプラザ

対象/お子さんを持ち2回出席できる保護者

募集人数/30人(先着順)

講師/臨床心理士 高山恵子先生

『一生懸命がんばっているけど空回りしてしまう...』子育てのコツを皆さんと学んでみませんか?

参加費/600円(テキスト代)

申込み/11月6日(金)

※託児を希望される人は申し込み時にお伝えください。

問合せ こども課 ☎0558 (72) 9870



入園申し込み・認定申請

平成28年度の入園申し込みが始まります。制度やそれぞれの施設の特徴をご理解の上、お申し込みください。

今年からは、保育園・こども園のすべての施設が同じ利用手続きの流れになります。

利用手続きの流れ

来年度からの入園申し込み方法

申込書配布開始日

▼10月19日(月)

●入園・認定申請受付期間
11月16日(月)～12月11日(金)
8時30分～17時15分

●申込書提出先

こども課、各支所、各園にお申し込みください。

市外の園に入園を希望する人は11月2日(月)から13日(金)までです。
現在、市内の園を利用している人には、後日園からお知らせします。



10・11月



制度の認定区分

保育が必要な有無や年齢に応じて「認定」され、認定された区分に応じて利用できる施設も異なります。

認定区分	対象となる子ども	主な利用先
1号認定	満3歳以上で、教育部分のみを利用する子ども	■認定こども園
2号認定	満3歳以上で、保護者の就労などの『保育が必要な事由』に該当する子ども	■認定こども園 ■保育園
3号認定	満3歳未満で、保護者の就労などの『保育が必要な事由』に該当する子ども	■認定こども園 ■保育園

○保育所などで保育を利用するには、『保育を必要とする事由』に該当する必要があります。
※保育を必要とする保護者は、勤務証明、申立書(様式あり)などの提出が必要です。
※1号認定の教育標準時間は、8時30分～14時です。

保育を利用する為には…

『保育を必要とする理由』の認定要件や必要量に応じて、標準時間と短時間に区分され保育を受ける時間が決まります。

- 保育を必要とする事由
- 就労(月64時間以上) ○就学 ○妊娠、出産
 - 虐待やDVの恐れがあること ○保護者の疾病、障がい
 - 育児休業取得中に、既に保育を利用している子どもがいて継続利用が必要であること
 - 同居または長時間入院などを行っている親族の介護、看護 ○災害復旧
 - 求職活動 ○その他これらに類すると市が認める場合
- ※同居の親族が子どもを保育することができる場合、利用の優先度が調整されることがあります。

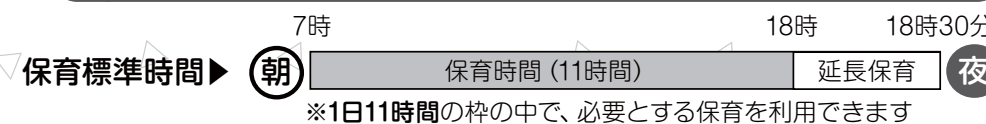

市内施設紹介

NEW



あまぎ認定こども園



あゆのさと



さくらこども園



土肥こども園



修善寺東こども園



熊坂こども園



修善寺保育園



橘保育園



- ① 『認定申請』および『入園申し込み』
申込書はこども課および各支所、市内各園に用意してあります。申し込み用紙が異なりますので、保育部か教育部のご希望をお伝えください。申請書類一式をお渡しします。認定申請と入園申し込みは同時に行なうことができます。
- ② 『認定』を受けた人
『認定証』が交付されます。申請の誤りが確認された場合のみ、すぐに保護者にご連絡します。
- ③ 施設での面接(平成28年1月)
第1希望の施設で面接をしていただきます。お子さんと一緒に参加ください(利用調整が済んでいませんので、まだ園は決まっています)。
- ④ 利用調整について
利用定員や学区を考慮し保育の必要度の高い順に利用施設の調整を行います。希望の施設に受け入れの余裕がない場合は申し込みされても希望に添えないことがありますので、第3希望まで記入してください。
- ⑤ 内定通知(利用施設の決定)
- ⑥ 施設利用開始(4月)
○新保育料について
決まり次第お知らせいたします。お問い合わせください。

大地からの贈り物

～ジオだより～

問合せ 観光課 ☎0558 (72) 9911



伊豆半島ジオパーク
IZU PENINSULA GEOPARK

市内には、魅力ある多くのジオサイトがあります。ここでは、ジオサイトの紹介や取り組みについてご紹介します。

残念！伊豆半島ジオパーク、世界ジオパークネットワークへの加盟はされませんでした。(GNN)

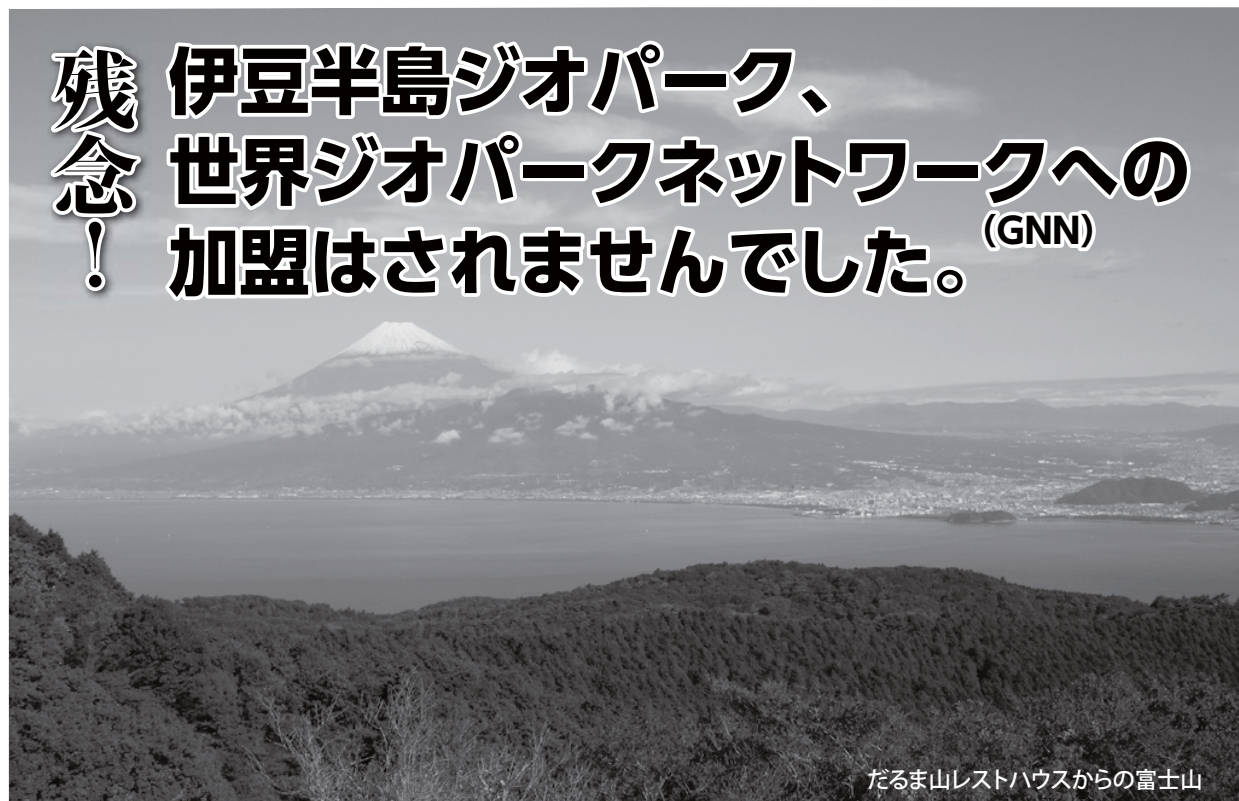

だるま山レストハウスからの富士山

ジオパークは『大地の公園』ですが、自然・歴史・文化・防災など人々の活動そのものが主役です。来年の加盟認定を目指し、皆さんとともに世界への発信を続けます！



伊豆市長
菊地 豊



▲皮子平(ヘビブナ)

▶下白岩(石灰質砂岩)

9月15日(火)～20日(日)、鳥取県で開催された第4回アジア太平洋洋ジオパークネットワーク山陰海岸シンポジウムの中で、伊豆半島ジオパークネットワークの世界ジオパークネットワークへの加盟が審議されました。審査結果の発表日の19日(土)、多くの人が結果を待ちましたが、惜しく認定されませんでした。
しかし、伊豆半島ジオパークには、たくさんの方が魅力があります。今後もこの魅力を発信していきます。



参拝者は全国から！



子宝の湯でゆったり。

※吉奈温泉の入浴は宿泊のみ受け付け。

子宝のパワースポット

吉奈温泉 (天城湯ヶ島地区)

今回は吉奈地区にある『善名寺』と『源泉掛け流しの湯おんやど御宿さか屋』に行きました。吉奈温泉は『子宝の湯』として有名で、徳川家康の側室であるお万の方が足を運び、2人の子が生まれたことで全国的に名が広まりました。

吉奈温泉の特徴はぬる湯です。長くお湯に入ること、体温も上がり、妊娠効果を高めるとも言われています。

また、善名寺は子宝祈願の寺として有名です。祈願の際にもらえる『子授け守』は、全国でもここにしかない珍しいお守りです。このお守りを肌身離さず持ち、子どもが生まれたらお母さんが新たに着物を作り、また善明寺へ御礼参拝をします。

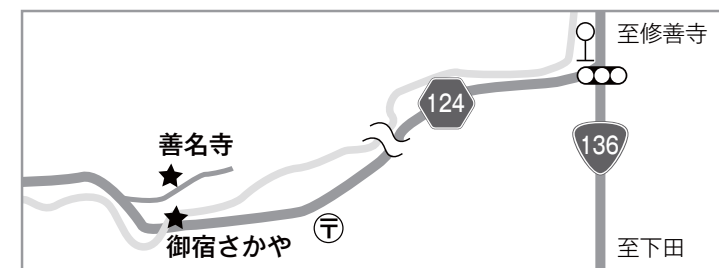

① 群雄会が日本一！ 2度目の3連覇達成

優勝メンバーが市長へ報告

8月7日(金)から10日(月)に高知県高松市で開催された第35回全日本9人制バレーボール・クラブカップ男子選手権大会で、主に田方地区の社会人で構成する『群雄会』が優勝し、3連覇を成し遂げました。

同チームの監督・コーチと伊豆市在勤在住の選手5人が本庁を訪れ、喜びの報告をしました。



▲優勝カップの重みを感じる優勝メンバーと市長

② 県トラック協会東部 支部が災害時に支援

災害時支援協定を締結

8月18日(火)、静岡県トラック協会東部支部との災害支援協定の調印式を本庁で行ないました。市内で災害が発生、または予想される場合、避難所への防災用資機材や支援物資の配送などを要請することができる内容です。同協会の伊藤栄章支部長は「災害時のスムーズな物資輸送に努めていく」と防災への思いを述べました。



▲災害時の新たなパートナーと協定

③ 砂防などを専攻する 大学生が就業体験

国土交通省主催『キャンパス砂防』

8月26日(水)から28日(金)、『キャンパス砂防in安倍川・狩野川2015』が開催され、大学生・院生が、中山間地における生活や文化、防災の取り組みなどについて学習しました。狩野川の砂防えん堤やわさび田での収穫などを体験した参加学生は「砂防があることで安心感があり、重要な事業であることを再認識した」と話していました。



▲砂防えん堤を見学し、説明を受ける大学生

④ 熱く、楽しく 渚のスポーツの祭典

土肥ビーチフェスティバル

8月29日(土)、土肥屋形海岸で土肥ビーチフェスティバルが開催されました。7チーム約50人が参加し、ビーチバレーやビーチフラッグスなど、砂浜のスポーツを楽しみました。

地元の高校生も飛び入り参加し「こういったスポーツをする機会はめったにないので参加しました。すごく楽しかったです」と話していました。



▲年齢なんて関係ない！大人も子どもも大ハッスル！

⑤ 地域主体のまち づくりを目指して！

土肥・小土肥地域づくり協議会

9月3日(木)、土肥・小土肥地域づくり協議会の設立総会が土肥支所で開催されました。会長の福室恵治さんは、「地域のつながりをつくることを目標に、まずは協議会ができたことを知ってもらうことが大事」と話しました。本年度は、『ふるさとまつり』、『防犯街灯LED化』、『土肥桜の植栽』、『農道市道などのクリーン作戦』などを計画しています。



▲土肥支所にて役員選任と今後の活動を発表

⑥ 子どもたちを安全に 引き渡すために！

修善寺地区合同引き渡し訓練

9月4日(金)、修善寺地区の保育園、こども園、小学校、中学校で合同引き渡し訓練を行いました。

訓練は地震などの災害が予測される際、子どもたちを保護者へ安全に引き渡す方法の検証と防災意識を高めてもらうことを目的に行なわれ、修善寺小学校では速やかに引き渡しが完了しました。



▲引き取り確認中の児童とお父さん

マイナンバー制度 始まります

マイナンバー（個人番号）とは？

国内に住民票があるすべての人に12桁の個人番号（マイナンバー）が付番され、その番号を活用することで社会保障・税制度の効率性を高め、皆さんにとって利便性の高い公平・公正な社会を実現するための社会基盤となるものです。

※原則として、一度指定されたマイナンバーは生涯変わりません。



マイナンバーキャラクター
マイナちゃん

通知カードが送付されます

個人番号が記載された『通知カード』が転送不要の簡易書留で住民票の住所地に世帯主あてで郵送されます（中長期在留者や特別永住者などの外国人も対象）。

10月から
配布開始

送付される物

○通知カード

紛失しないように大切に保管してください。なくしたり汚したりして再交付を受けるには手数料が必要となります。なお、通知カードが届いた以降に引っ越しなどで住所が変わるときは、通知カードの記載事項の変更が必要です。住所変更の手続きの際は忘れずにお持ちください。

○個人番号カード交付申請書

通知カードとともに送付される個人番号カードの交付申請書を提出すると、平成28年1月以降随時交付を受けられます。

○個人番号カード交付申請書の返信用封筒

○個人番号についての説明書



見本

表 裏

※大切に保管してください！



e-Tax を利用して確定申告などを行っている人へ

毎年、住民基本台帳カード（以下「住基カード」）を利用して確定申告をしている人が、住基カードの有効期限で更新の手続きに来れる場合がありますが、平成28年1月以降マイナンバー制度が始まることに伴い、住基カードの新たな交付及び電子証明書機能の更新手続きができなくなります。

新たに交付される個人番号カードでも今まで同様 e-Tax を利用して確定申告は可能ですが、個人番号カードの交付申請が集中し、交付までかなりの期間がかかると予想されます。お手元の住基カードの有効期限を確認し、更新手続きが必要な場合は12月22日（火）までに市民課で手続きをお願いします。

12月22日以降が有効期限の人…有効期限まで利用が可能

12月22日までが有効期限の人…期限が切れる3カ月前に更新が必要

問合せ 市民課 0558 (72) 9855

防災119



大切な人の命を守るのはあなた次第

問合せ 防災安全室 ☎0558 (72) 9867

狩野川台風の記憶

～狩野川とともに生きる～

写真提供：熊坂小学校

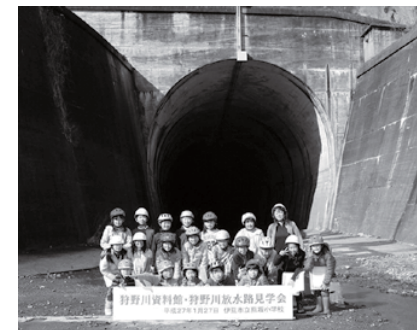

▲狩野川放水路を見学した児童



▲授業参観日での発表の様子

狩野川台風の被害が大きかった熊坂小学校では、狩野川台風の資料室があり、貴重な資料を保管しています。児童は狩野川がはん乱したときの恐ろしさや水害対策について学習し、防災への意識を高めるとともに、狩野川流域で生活していることをあらためて意識するきっかけとなっています。

今年も狩野川放水路50周年を記念したシンポジウムでも勉強の成果を発表し、非常に高い評価を得ました。

授業参観でも発表を行ない、児童から親世代に水害の恐ろしさを伝える機会になりました。

子どもたちにつなぐ
熊坂小学校

写真提供：国土交通省沼津河川国道事務所



▲今年7月に完成した入の洞砂防えん堤重力式コンクリート砂防えん堤（青羽根地区）

9月の豪雨被害が記憶に新しいところですが、市内でも同様の水害がいつ起きても不思議ではありません。水害について、あらためて学習しましょう。今回は市内の狩野川流域に127カ所ある砂防施設のうち、今回は砂防えん堤について紹介します。

■砂防えん堤とは

次のように下流にある建物や道などを守り、命の危険を軽減しています。

- ①山や谷が大雨などで崩れ、水と混じったもの凄いい勢いで流れ出る土石流を受け止める。
- ②溪流の勾配を緩やかにする働きや一度に大量の土砂が下流に流れ出ることを防ぐ。

水害対策の施設
を知っておこう！

▼砂防施設にはさまざまな種類があり、地域の地形や地質、環境などの条件を考慮して造られます。

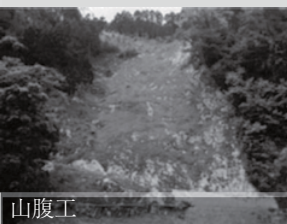

山腹工



床固工群



鋼製スリット砂防えん堤

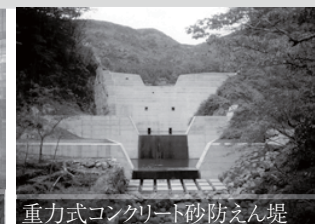

重力式コンクリート砂防えん堤

砂防えん堤は土砂災害や洪水被害を未然に防ぐ働きがありますが、すべてを抑止できるとは限りません。120を超える施設が必要なほど、狩野川が氾濫した時は恐ろしいということを再認識しましょう。災害時は警報や避難指示などの情報をしっかり聞き、落ち着いて行動しましょう。

沼津河川国道事務所

検索

熊坂小学校ホームページ 狩野川台風
http://kses.city.izu.shizuoka.jp/siryou/siryou.html

伊豆市の防災についてのインタビュー放送しています。

【放送時間（15分番組）】

毎週金曜18時～

（再放送）毎週日曜13時～

FM IS
87.2MHz



10月1日は浄化槽の日

浄化槽は非常にデリケートです。以下のことにご注意ください。

- プロワの電源は切らない
- 浄化槽の上に物を置かない
- 故障や機能低下の原因につながる行為
(油脂類を排水溝へ直接流す、トイレトーパー以外のものを流す、ペットのし尿を流す(人と違い分解が困難)、塩酸などの劇薬、殺虫剤の使用)
- ※異常や異音を発見したら、専門業者に連絡をお願いします。適切に管理がされないと、罰則が適応されることがあります。

- 下記を必ずすべて行なってください。
- 法定検査(水質検査)／7条検査：浄化槽を使い始めて3～8カ月の間に1回
11条検査：使用開始2年目以降毎年1回
検査機関：生活科学検査センター
 - 保守点検(調整・修理)／4カ月に1回
検査機関：県に登録されている浄化槽保守点検業者
 - 清掃(汚泥の引き抜き)／年1回以上
実施機関：浄化槽清掃の許可を受けた業者(市のホームページに掲載)

『社会を明るくする運動』 募金のお礼

募金総額は、913,556円となりました。ご協力ありがとうございました。

この募金は、大仁地区保護司会や大仁地区更生保護女性会が主催する、社会を明るくする運動の集会、街頭啓発活動、薬物乱用防止活動、犯罪予防活動や更生保護事業に活用されます。

内訳／

- 修善寺地区：414,100円
- 中伊豆地区：189,800円
- 天城湯ヶ島地区：182,956円
- 土肥地区：126,700円

問合せ 市民課 ☎0558(72)9858



高齢者のインフルエンザ 予防接種について



インフルエンザは高齢者の場合、症状が出にくく、いつの間にか合併症を引き起こすことが多くあります。流行する前の接種をおすすめします。

対象／接種時点で伊豆市に住民登録があり、次のいずれかに該当する人

- ①65歳以上の人
- ②60歳以上65歳未満で心臓、腎臓もしくは呼吸器の機能に日常生活が極度に制限される程度の障がいがある人、およびヒト免疫不全ウイルスにより免疫の機能に日常生活がほとんど不可能な障がいがある人

接種期間／
10月1日(木)～平成28年2月29日(月)
持ち物／健康保険証・自己負担金(1,200円)
接種場所／伊豆市、伊豆の国市、函南町の委託医療機関
接種方法／事前に医療機関へ電話で確認してからお出掛けください。医療機関に『予診票』が置いてありますので、ご記入ください。

※順天堂大学静岡病院については、予診票が置いてありませんので、健康支援課または各支所でお渡しします。

問合せ 健康支援課 ☎0558(72)9850

■伊豆市の医療機関(市外局番は0558)
青山内科クリニック ☎(74)2111、伊豆赤十字病院 ☎(72)2148、小山田医院 ☎(72)3125、紀平クリニック ☎(72)5521、修善寺クリニック ☎(72)7272、加藤内科 ☎(98)0012、佐藤医院 ☎(99)0005、すずき耳鼻咽喉科小児科大和堂医院 ☎(72)0902、南雲整形外科クリニック ☎(72)3111、今野医院 ☎(75)7050、リハビリテーション中伊豆温泉病院 ☎(83)3333、中伊豆リハビリテーションセンター ☎(83)2111、中村医院 ☎(83)0390、中島病院 ☎(87)0333、伊豆慶友病院 ☎(85)1701、西伊豆病院附属土肥クリニック ☎(99)1234

①伊豆市赤十字病院では、都合により子どもの予防接種を受付ることができなくなりました。期間は12月28日(月)です。ご不便をお掛けしますが、ご理解ください。

成人式の案内はがきを送りました

成人式のご案内を新成人の住民登録されている住所に送付しました。期限までに出欠を返信はがきにてお知らせください。

なお、『平成28年成人式』は平成28年1月10日(日)に行ないます。

返信期限／10月30日(金)

問合せ 社会教育課 ☎0558(83)5476

ペットの飼い方を 再確認しましょう



■イヌを飼う場合のルール

- 登録をしましょう
生後91日以上のイヌは、登録が必要です。登録は生涯で一度ですが引っ越しや譲渡をした場合は届け出が必要です。
- 狂犬病予防注射をしましょう
生後91日以上のイヌは毎年1回、狂犬病予防注射を接種が必要です。4月に行なう各地区での集合注射か動物病院で受け、注射済票の交付手続きをしてください。
- 常に鎖などでつなぎましょう
囲いのない場所で放し飼いにしたり、飼い主から離れて散歩させたりしてはいけません。迷子になったり、交通事故に遭ったりするなどの危険があります。また、イヌが苦手な人や、イヌアレルギーがある人にも配慮しましょう。散歩では、フンの後始末を必ずしましょう。

■ネコを飼う場合のルール

- 屋内で飼いましょう
屋外で飼うと近隣への迷惑や、けがや感染症、交通事故に遭う危険もあります。
 - 首輪や迷子札を付けましょう
迷子や飼い主のいないネコとの間違い防止に役立ちます。
 - 去勢・避妊手術を考えましょう
不必要な繁殖や病気の予防になります。また、一般的に穏やかな性格になるといわれています。
- 問合せ 環境衛生課 ☎0558(72)9857
東部保健所修善寺支所 ☎0558(72)2310



市役所へのお問い合わせは、原則8時30分から17時15分までとなります(土日・祝日・年末年始を除く)。

修善寺駅北広場駐車場 無料時間が30分間に!

9月から修善寺駅北広場駐車場の無料時間が20分から10分延長して30分間となりました。駅での待ち合わせや駅周辺でのちょっとしたお買い物などがより便利になりましたのでぜひ、ご利用ください。

料金／1時間ごと100円
(最初の30分無料)

利用方法／精算機にイラスト入りで操作方法の説明がありますのでご覧ください。

問合せ 都市計画課 ☎0558(83)5206

広報伊豆12月号『みんなの 掲示板』休止のお知らせ

『広報伊豆』の市役所以外のお知らせを掲載する『みんなの掲示板』は、ページ構成の都合上、12月号はお休みします。

12月のお知らせは、11月号に掲載するので10月5日(月)までにFAXやメールなどで原稿の提出をお願いします。なお、スペースの都合上、掲載できない場合もありますので、ご了承ください。

問合せ 秘書室 ☎0558(72)1187
FAX 0558(72)9891
メール info@city.izu.shizuoka.jp

温かい家庭生活を提供してくれる里親を求めています

里親になるには、県が行なう研修を修了すること、経済的に困窮していないことなどの要件が必要です。

里親の種類

- 養育里親**…家庭に戻れるまで、または自立できるまで子どもを養育する里親
- 専門里親**…虐待を受けた子どもや障がいのある子どもを、経験と専門知識を生かして養育する里親
- 親族里親**…子どもの3親等内の親族で、子どもの親の死亡や行方不明などの事情により養育できなくなった場合に、里親としての認定を受けて養育する里親
- 養子縁組希望里親**…養子縁組によって養親となることを希望する里親

里親になったら、児童相談所が、面会や交流を繰り返した上で、養育をお願いする子どもを決定します。

申込み・問合せ

こども課 ☎0558 (72) 9870
 東部児童相談所 ☎055 (920) 2085
■里親の制度について
 県こども家庭課 ☎054 (221) 3760
 東部児童相談所 ☎055 (920) 2085

伊豆市伊豆の国市廃棄物処理施設組合ホームページを開設

新ごみ処理施設建設に向けて、活動状況、新情報をホームページでお知らせしていきますので、ご覧ください。

伊豆市伊豆の国市廃棄物処理施設組合 検索 🔍
問合せ 伊豆市伊豆の国市廃棄物処理施設組合事務局 ☎0558 (88) 4500

ふるさと納税のPRにご協力をお願いします!!

ポータルサイト『ふるさとチョイス』から手続きを行なうと、クレジットカードで支払うことができ、大変便利です。ぜひ、市外にお住まいのご親戚やご友人に、「伊豆市のふるさと納税が充実しているよ」とPRしてください。

問合せ 財務課 ☎0558 (72) 9859

市営住宅入居者募集

募集団地

- 修善寺地区：椿団地 (1戸)、立野団地 (1戸)、中里団地 (1戸)
- 天城湯ヶ島地区：宮の前団地 (1戸)、宿第2団地 (1戸)

※中里団地は、高校生以下の子どもを持つ世帯が申し込み可能、宮の前団地・宿第2団地は、単身での申し込みはできません。

家賃/入居者の合計所得などで計算し決定応募資格

次のすべての条件に該当すること

- 同居親族があること (ただし60歳以上など、単身でも可能な場合もあり)
 - 住宅に困窮している人
 - 公営住宅法に定める所得であること (同居者全員の所得合計が月額158,000円以下)
 - すべての市町村税などに滞納がないこと
 - 暴力団員でないこと
 - 連帯保証人が設定できること (滞納がないなどの基準あり)
 - 賃貸契約時に家賃3カ月分に相当する敷金を納入できること
- 入居予定日/12月中旬～
 申込み/10月5日(月)から10月15日(木)までにお申し込みください。

申込み・問合せ

用地管理課 ☎0558 (83) 5204

安全な農作業を心がけましょう!

10月31日(土)まで、秋の農作業安全月間です。9月、10月は農繁期を迎え、農業機械を扱うことが多くなります。農作業中は周辺に気を配り、事故を未然に防ぎましょう。また、電気柵を設置している人は、『見やすい場所への危険表示』、『電気柵用の電源装置の使用』、『30V以上の電源を使用する場合などにおける漏電遮断器の設置』、『誰でも操作できる位置にスイッチの設置』をもう一度確認しましょう。

問合せ 農林水産課 ☎0558 (72) 9892

伊豆半島を走ろう！ 初心者向け ランニングクリニック

何から始めればいいのか分からない。そんな人のためのゼロから始めるランニング教室です。来年の伊豆マラソン大会への参加を目標に練習を行ないます。この機会にランニングを始めてみませんか。

とき/11月6日から平成28年2月12日までの毎週金曜日19時30分～20時40分 (12月25日、1月1日はお休み)

ところ/中伊豆中学校

対象/伊豆市在住・在勤・在学で月に2回以上参加できる人

持ち物/運動のできる服装・靴、飲み物、タオルなど

申込み

社会教育課へお申し込みください。

問合せ 社会教育課 ☎0558 (83) 5477

いつまでも健康でいたい！ ウォーキングを 取り入れた健康運動教室

ウォーキングは、自己流では、ひざや腰を痛めることもありますので、正しいフォームで行なうことが大切です。またウォーキングを効果的に行なうストレッチも併せて紹介します。

とき・ところ

- 中伊豆中学校：10月7日(水) 19時30分～
 - 狩野川記念公園：10月10日(土) 13時00分～
 - 狩野ドーム：10月14日(水) 19時30分～
 - 松原公園：10月17日(土) 13時00分～
- 持ち物/運動のできる服装・靴 (狩野ドームのみ体育館シューズ)、飲み物、タオル、など

申込み/社会教育課へお申し込みください。

問合せ 社会教育課 ☎0558 (83) 5477

『行政相談員』とは？

雇用、年金、登記、河川、道路など国の仕事やその手続き、サービスについて苦情、要望、問い合わせなどを聞き、解決の促進を図る窓口です。お気軽にご相談ください。

■10月・11月の相談

とき

10月13日(火)、11月10日(火) 9時～12時

ところ/生きいきプラザ

問合せ 市民課 ☎0558(72)9858

総務省静岡行政評価事務所

☎054(254)1100

☎0570(09)0110(ナビダイヤル)

■行政相談員

(秘密厳守・無料・要電話予約)



堀江正身さん (矢熊) 杉山政代さん (本立野) 廣沢智純さん (小下田)

伊豆市を花いっぱい 第11回コンクール作品 大募集します!

参加対象/次に該当する花壇、花畑、コンテナガーデン

- 平成27年の春から秋の花壇であること
- 市内で植栽されていて、道行く人の目にふれるもの(学校の部を除く)
- 歩行者や車の通行を妨げないもの

募集する部門

個人の部、地域団体の部、学校の部

申込み/平成28年2月19日(金)までに、応募用紙に必要事項を記入し、花壇の写真を4枚(左右から花壇全体を撮ったもの:各1枚、花壇を接写したもの:1枚、花壇とその周囲の景色がわかるもの:1枚)添付してお申し込みください。

問合せ 農林水産課 ☎0558 (72) 9893

イズシカ はより 問屋

イズシカファンクラブ

『イズシカファンクラブ』は、商工会青年部のメンバーが中心となって活動している団体で、さまざまなイベントへの出店や、料理講習会、好評を博している『イズシカトレイン』の開催など、イズシカのブランド化のため力を尽くしています。

今年は、10月25日(日)に『イズシカフェス』を開催します。詳細は、みんなの掲示板に掲載しているのので、ぜひお越しください。

シカ・イノシシの搬入頭数
シカ 62頭 (先月比+1頭)
イノシシ 15頭 (先月比+5頭)



▲電車の中でイズシカを味わう『イズシカトレイン』

問合せ 農林水産課 ☎0558 (72) 9895

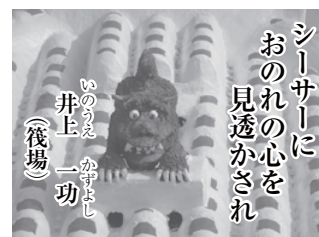
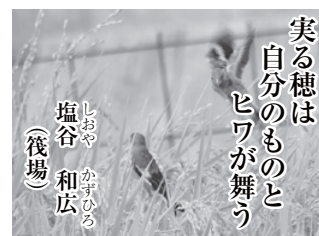

写真俳句の会

伊豆市の人口

男：15,561 人
女：16,983 人
計：32,544 人
世帯数：13,473 世帯
(平成27年9月1日現在)

編集後記

▼きれいな水があつて、自然が多くて、食べ物がおいしい。子どもにとつて、とても恵まれた環境の伊豆市は、実は妊婦健康診査など出産前から子育てサポートの制度が充実していて、子育てする保護者に優しいことを今回の特集ではじめて知りました。きつと魅力を感じる市外の人、地元を離れた伊豆市出身者は多いはず！もっと外に情報発信することが大切だと再確認しました。(T)

▼昨年から販売されていた『伊豆の恵』を今回の取材で初めて土鍋で炊いて食べました。味はかめばかむほど、甘くおかしがなくてもあつという間に完食しちゃいました。また土鍋で炊くことにより、よりふっくら感を味わえます。この秋、特別栽培米『伊豆の恵』を皆さんも食べてみてください。(N)



▲土鍋でふっくら『伊豆恵』

伊豆市グリーンコンサート

東京ニューシティ管弦楽団による本格的なクラシックの演奏をご鑑賞ください。

とき/11月3日(火・祝) 15時~

開場14時30分

ところ/修善寺総合会館

内容/東京ニューシティ管弦楽団

○指揮…松尾 葉子さん

○ヴァイオリン…青木 尚佳さん

○曲目…歌劇『魔弾の射手』序曲ほか

入場料/指定席2,500円(市民割引なし)、

自由席大人2,000円、

高・中・小学生1,000円

※指定席はチケットぴあのみで購入できます。

※当日料金は1割増しになります。

※市民は優待券にて自由席の料金が半額

になります。

チケット販売所/修善寺総合会館、長倉書店、アキツカメラ、TSUTAYA修善寺店、駿豆線各駅(牧之郷、原木を除く)、夕鶴記念館、渡辺書店、修善寺図書館、チケットぴあ、社会教育課

※チケットぴあでは、優待券は使用できません。

シャトルバス/市役所本庁前から運行(出発予定時間13時30分、14時、14時30分)

問合せ 社会教育課 ☎0558 (83) 5476

秋から冬へ

伊豆市の味覚・収穫祭

毎年恒例の『This伊豆収穫祭&JAまつり伊豆』は10年を機に見直しを行ない、市民・地域のイベントを応援することになりました。詳細は来月号でお知らせします。

○ふれあいフェスタin六仙

11月8日(日)・六仙の里

○きのこ祭&JAまつり伊豆in虹の郷

11月15日(日)・修善寺虹の郷

○ずねゃあじゃ天城!『天城みのり祭り』

11月29日(日)・天城会館とその周辺

○山海フェア

12月6日(日)・松原公園

問合せ 農林水産課 ☎0558 (72) 9894

募集

開かれた議会を目指して ~みんなで語る会~

市議会では、『開かれた議会』『住民が参加する議会』を目指し、議会改革特別委員会を設置し、『議会基本条例』の制定に向けて検討を進めています。

今回は、条例案や市政・議会活動について報告し、ご意見やご提言をいただきます。多くのご参加をお待ちしています。

とき/11月5日(木) 19時~20時30分

ところ/生きいきプラザ

内容/

①平成26年度決算概要報告

②伊豆市議会基本条例(案)について(議会改革特別委員会)

③『みんなで語ろうわがまち』と題して意見交換(ワークショップ)

問合せ 議会事務局 ☎0558 (72) 9906

第12回伊豆市民文化祭開催

文化祭の音楽・芸能部門では色とりどりの舞台パフォーマンスが行なわれ、展示部門ではさまざまな作品が各会場で見られます。

とき・ところ/

■音楽・芸能部門:伊豆市民文化ホール

10月17日(土)・18日(日) 9時30分~

※17日のみ9時15分から開会式があります

■展示部門

○修善寺地区:生きいきプラザ

(一般)10月31日(土)・

11月1日(日) 9時~17時

(園児・児童・生徒)

11月7日(土)・8日(日) 9時~16時

○中伊豆地区:中伊豆小学校体育館

11月7日(土)・8日(日) 9時~17時

○天城湯ヶ島地区:狩野ドーム

11月7日(土)・8日(日) 9時~17時

○土肥地区:土肥小学校体育館

11月7日(土)・8日(日) 9時~16時

問合せ 社会教育課 ☎0558 (83) 5476





歯っぴい Kids

3歳児健診でむし歯がゼロだったお子さんをご紹介します。
-健康支援課-

おらっち 伊豆市のごちそう

減塩

ヤーコン入り豆乳の和風スープ ～だしと豆乳の優しい味～



1人分の栄養価

◇エネルギー	87kcal	◇タンパク質	3.7g
◇脂質	5.2g	◇食塩	0.9g

メニュー提供 伊豆市健康づくり食生活推進協議会

今回の伊豆市食材は『ヤーコン』

作り方

- ①ヤーコン、タマネギ、ベーコンは千切りにする。キャベツはざく切りにする。
- ②鍋に油を熱し、ヤーコン、タマネギ、ベーコンをよく炒める。
- ③だし汁を入れて煮立て、キャベツをいれ、最後に豆乳、塩、こしょうで味を調える。
※豆乳を入れてからは、煮立てないように気をつける。

材料 (4人分)

- ◆ヤーコン…………… 80g
- ◆タマネギ…………… 60g
- ◆ベーコン…………… 20g
- ◆キャベツ…………… 60g
- ◆油……………大さじ 1/2
- ◆かつおだし… 250cc
- ◆豆乳 (成分無調整) …… 250cc
- ◆塩……………小さじ 1/2
- ◆こしょう……………少々



『あかるいあいらっし』 きれいな学校

正門に掲げている『あかるいあいらっしきれいな学校』と書かれた大きな立て看板は『くまっ子』の合言葉です。学校教育目標『気づき考えやり抜く子』を目指した具体的な取り組みを紹介します。

『あかるいあいらっし』登校班の第一陣が正面を通り、最後の班が登校するまでのおよそ20分間、元気な『おはようございます』の音が響き渡ります。本年度は、『あいらっしを相手の心に届けよう』とさらに課題を持ちました。この響き合うあいらっしの裏側には、地域の人や学年、登校グループごとに取り組むあいらっし運動の積み重ねがあります。

『きれいな学校』の象徴といえる花壇は児童の手により常に季節の花が咲き誇っています。『くまっ子』の取り組みは、それだけではなく日々の



▲黙働をする児童

掃除できれいな学校づくりを行なっています。縦割り掃除では、上級生が下級生に掃除のやり方を教え、掃除のレベルを上げていきます。また、『黙働』について余分な話は一切しません。ほしさや雑巾がけの音のみの静寂の時間が流れます。校舎と共に心も磨く時間です。この取り組みは、異学年の子供たちが触れ合う貴重な時間です。日本一の『あいらっしができる学校』、『きれいな学校』を目指し、心豊かな子どもに育っていきます。

夢にきらめけ われら伊豆っ子!



ともにかがやく天城の子 ～本物にふれる体験～

子どもたちが本物に触れる体験を教科や行事に取り入れています。その中に、感性豊かで表現力を身に付けた子どもたちに育ってほしいと願っています。



▲ 17文字を使って…

■『パントマイム』で共演
山田とうしさんをお迎えし、パントマイムを鑑賞しました。児童は、何もないのに、壁や風船があるように見えて、とてもびっくりしていました。後半では、壁や風船のキャッチボール、綱引きをそれぞれ代表の子どもが舞台で披露し、体で伝える楽しさを味わいました。



▲ 体を使って表現!

■俳句を詠む
若上先生をお迎えし、全校児童が俳句の勉強をしました。ひらがなを覚えたばかりの1年生は、『俳句って何かな』俳句についてから、経験のある他の学年は、互いの俳句を鑑賞した後、新たな俳句を詠みました。児童は限られた文字数で季節や思いを込める楽しさや難しさを感じながら、夢中になっていました。だんだんと上達し、全国規模のコンクールに入選する子どもも出てきています。これからも四季折々の俳句を詠んでいきます。

問合せ 学校教育課 ☎0558(83)5472



とりさし
鳥刺し

中原戸秋祭り
(中原戸)

『鳥刺し』は200年前から神楽とともに中原戸区に伝わる民俗芸能の一つです。『曾我物語』を狂言風にしたもので、ユーモラスな台詞と軽快なテンポの祭囃子が楽しく演じられます。
とき／10月11日(日)



さんばそう
三番叟

城山神社の祭典
(本立野)

毎年必ず『三番叟』が地元の青年によって奉納されています。
おきな翁の荘重さ、千代の愛らしさ、くろじょう黒尉の躍動的な鈴の舞など古い文化の伝統が、見事に引き継がれています。
とき／11月3日(火・祝日)



やぶさめ
流鏝馬

土肥神社例大祭
(小土肥)

市指定無形民俗文化財の『さつまころがし』、土肥太鼓、流鏝馬を模した神事が奉納されます。また仮装行列も行なわれ、収穫の秋にふさわしい豊作への感謝と祈願のお祭りです。
とき／11月10日(土)・11日(日)

その他の
無形民俗文化財

一之宮神社の三番叟(柏久保)、菅引の式三番叟(菅引)、天神社の三番叟(牧之郷)、春日神社の三番叟(日向)、加殿子神社の神楽(加殿)

11月のピックアップイベント

○天城越え紅葉まつり	11月の土・日・月曜日	旧天城トンネル会場
	11月1日(日)～11月30日(月)	道の駅昭和の森会館会場
○立木釈尊供養祭	11月1日(日)	土肥小下田富士見台
○桂谷八十八ヶ所巡礼	11月7日(土)～11月9日(月)	修善寺・温泉場周辺
○もみじまつり	11月14日(土)～12月6日(日)	修善寺もみじ林
○修禅寺庭園秋の特別公開	11月20日(金)～11月30日(月)	修禅寺
○もみじライトアップ・夜間特別開園	11月20日(金)～11月30日(月)	修善寺虹の郷

伊豆市観光協会

検索 🔍

<http://www.izushi.info>

問合せ 伊豆市観光案内所 ☎0558(99)9501
〒410-2407 静岡県伊豆市柏久保 631-7
9時～17時30分 年中無休

日曜日	月曜日	火曜日	水曜日	木曜日	金曜日	土曜日
1 ●伊豆市民文化祭 修善寺地区展示の部 (生きいきプラザ)	2	3 文化の日 ●伊豆市グリーンコンサート (修善寺総合会館)	4 ●ミニテニス教室 (中伊豆中学校)	5 ●市民課・税務課窓口延長 (本庁) ●修善寺図書館開館延長	6 ●婦人科検診 (中伊豆ふれあいプラザ) ●1歳6か月児健診 (生きいきプラザ)	7 ●婦人科検診(要予約) (生きいきプラザ)
8 ●伊豆市民文化祭 展示の部 園児・児童・生徒作品展 (生きいきプラザ/中伊豆小学 校/狩野ドーム/土肥小学校)	9 ●2歳児2.6歳児歯科健診 (生きいきプラザ) ●フッ化物塗布 (生きいきプラザ)	10 ●離乳食教室 (生きいきプラザ) ●行政相談(要予約) (生きいきプラザ)	11 ●ミニテニス教室 (狩野ドーム)	12 ●市民課・税務課窓口延長 (本庁) ●修善寺図書館開館延長	13 ●土肥幼児健診 (土肥保健センター) ●フッ化物塗布 (土肥保健センター)	14
15 ●きのこ祭&JAまつり伊豆 in虹の郷(伊豆の村)	16	17 ●地域自立支援協議会 (生きいきプラザ)	18 ●無料法律相談(要予約) (生きいきプラザ) ●ミニテニス教室 (土肥小学校体育館)	19 ●食育の日 ●市民課・税務課窓口延長 (本庁) ●修善寺図書館開館延長	20 ●健康相談・フッ化物塗布 (中伊豆ふれあいプラザ)	21 ●伊豆市民文化祭音楽・芸能 の部(生きいきプラザ)
22 ●伊豆市民文化祭音楽・芸能 の部(生きいきプラザ)	23 勤労感謝の日	24 ●健康相談(おとな・乳幼児)・ フッ化物塗布 (生きいきプラザ)	25 ●健康相談・フッ化物塗布 (土肥保健センター) ●ミニテニス教室 (修善寺体育館)	26 ●障がい者福祉相談会 (生きいきプラザ) ●市民課・税務課窓口延長 (本庁) ●修善寺図書館開館延長	27	28
29	30				<p>『声』の広報 FMIS 87.2MHz 市役所からのお知らせ 月～金曜日 7:30～、12:30～、18:15～ FMISにて、 各種市役所情報を発信中!</p>  	

今月の
納期限

- 幼稚園授業料・給食費……………25日
- 土肥・天城・中伊豆上下水道料金、土肥温泉料金……25日
- 市営住宅、駐車料金、保育料……………30日

施設
休館日

- 市役所…土・日・祝日
- 伊豆市資料館…木曜日
- 図書館…月曜日・第4金曜日
- 清掃センター…土(11時～)・日・祝日
- 虹の郷…10日・17日
- イズシカ問屋…火・金曜日
- 湯の国会館…水曜日
- 中伊豆室内温水プール…月曜日
- 天城温泉プール……………火曜日



11月休日当番医

※緊急の場合は119

- 1日 中伊豆温泉病院(上白岩) ☎0558 (83) 3333
- 3日 矢田レディースクリニック(伊豆の国市宗光寺)
☎(76) 4550
- 8日 伊豆慶友病院(月ヶ瀬) ☎0558 (85) 1701
- 15日 修善寺クリニック(柏久保) ☎0558 (72) 7272
- 22日 青山内科クリニック(加殿) ☎0558 (74) 2111
- 23日 あおきクリニック(伊豆の市吉田)
☎0558 (75) 0303
- 29日 あさいクリニック(伊豆の市吉田)
☎0558 (77) 1374

健康ほっとライン

医療機関のご案内

365日 24時間

☎0120 (235) 124

2次救急指定病院

伊豆赤十字病院(小立野) ☎0558 (72) 2148

※夜間・時間外の受診については事前にお電話でご相談ください。

365日 24時間



各種相談

◆無料法律相談(要予約)

相続・離婚・交通事故などの相談に顧問弁護士が応じます。

とき/18日(水) 10時~12時

ところ/生きいきプラザ

予約・問合せ / 市民課 ☎0558 (72) 9858

◆行政相談(要予約)

国の行政に関する苦情や要望、問い合わせなどを聴き、解決を図ります。

とき/10日(火) 9時~12時

ところ/生きいきプラザ

予約・問合せ / 市民課 ☎0558 (72) 9858

図書館でお話会

図書館で手遊びや絵本の読み聞かせなどをします。

★日曜日のお話会(修善寺)3歳以上

毎週日曜日15時30分~16時

★小さい子とお母さんのための

お話会(修善寺)0~3歳

4日・18日(水)10時30分~11時

★おはなタイム(中伊豆) 幼児・児童

14日・28日(土)10時30分~11時

★おはなタイム Baby♪(中伊豆) 乳幼児

11日・25日(水) 10時30分~10時50分

★おはなしかい(天城)4歳~小学生低学年

21日(土) 14時~14時30分

★うりぼうおはなしかい(天城)0歳~3歳

12日(木) 10時30分~10時50分

★おはなしの会(土肥)小学生以下

14日・28日(土) 10時30分~11時

申込み不要 時間までにお集まりください。



園庭開放	実施日
修善寺東こども園	毎週火曜日
熊坂こども園	毎週水曜日
橘保育園	毎週月曜日

※行事などによりお休みする場合がありますので、ご了承ください。

子育て支援事業	実施日
のびのび広場(修善寺保育園)	毎週月~金曜日
わんぱく広場(生きいきプラザ)	月(不定期)・毎週金曜日
すいすい(こども園あゆのさと)	毎週月~金曜日
にこにこフロア(土肥こども園)	毎週月~金曜日
のびのびくらぶ(湯ヶ島幼稚園)	毎週月~金曜日
ちびっこサロンわらぼ(原保保育園)	毎週月~金曜日

保育園・こども園の園庭開放や子育て支援事業を実施しています。お子さんとぜひお越しください。

時間/9時30分~11時30分 ※土日祝日は除きます。

※『のびのび広場』『すいすい』は9時~15時、『ちびっこサロンわらぼ』は9時30分~14時30分です。

◆人権相談(要予約)

家庭内や地域での困りごと、不当な差別やいじめなどの相談に応じます。※どの地区の人でもご相談できます。

とき/10(火) 9時~12時

ところ/生きいきプラザ、天城支所

予約・問合せ / 社会福祉課 ☎0558 (72) 9862

◆障害者福祉相談会(予約不要)

障害者相談支援事業所の相談員が悩みに応じます。

とき/30日(月) 13時30分~15時30分

ところ/生きいきプラザ

相談・問合せ

社会福祉課 ☎0558 (72) 9863

サポートセンターゆめワーク ☎0558 (75) 5600

伊豆医療福祉センター ☎055 (949) 1418

◆消費者相談(随時受付)

悪質商法被害など消費生活に関する相談に応じます。

とき・ところ/平日9時~16時・市民課

※木曜日は消費生活相談員駐在(月・金曜日は伊豆の国市にも駐在・対応可)。

問合せ / 市民課 ☎0558 (72) 9858

◆結婚相談(予約不要)

結婚に関する相談に親身になって応じます。

とき/14日(土) 13時~15時 ところ/生きいきプラザ

問合せ / 市民課 ☎0558 (72) 9858

◆職業相談(予約不要)

ハローワーク三島が伊豆市と共同運営する職業相談窓口です。

とき/平日8時30分~17時

ところ/伊豆市地域職業相談室(柏久保)

問合せ / 伊豆市地域職業相談室 ☎0558 (74) 3075

みんなの掲示板

市役所以外のお知らせコーナーです

❖富士山の絶景を味わえる ハイキングに参加しませんか

とき／10月25日(日)
集合／6時土肥松原公園、
6時40分白岩の湯、6時50分修善寺駅、
7時50分三島駅南口
目的地／本栖湖畔竜ヶ岳
参加費／大人3,000円、小中学生1,500円
対象・定員／伊豆市および近隣の人・90人
申込み・問合せ 伊豆市ハイキング連盟
木村☎FAX0558(72)1231
竹端☎FAX0558(83)4512

❖2015伊豆健康フォーラム (申込み不要)

とき／11月7日(土) 13時～
ところ／葦山時代劇場
内容／
演題：～自覚症状が出る前に検査～
静かに進行する病気
①ストレス社会における快適な睡眠
(睡眠・呼吸メディカルケアクリニック
RESM新横浜院長 白濱 龍太郎先生)
②B型、C型肝炎の最新治療
(順天堂大学医学部附属静岡病院
呼吸器内科先任准教授 玄田 拓哉先生)
その他／入場無料、手話通訳あり
問合せ
伊豆保健医療センター企画管理課
☎0558(76)3228

❖伊豆市社会福祉大会 ～伊豆市の福祉を盛り上げよう～

社会福祉功労者の表彰を行ないます。ほかに、社会福祉関係団体が出展します。誰でも楽しめる内容です。
とき／10月24日(土) 9時30分～14時ごろ
ところ／生きいきプラザ
タイムスケジュール／
①9時30分…式典・社会福祉功労者表彰
②式典終了後…フラダンス
③10時30分…出展ブース開始
④12時…手話の歌
⑤手話歌終了後…お菓子まき
⑥14時…閉会・餅まき
問合せ 伊豆社会福祉協議会
☎0558(83)3013

❖中伊豆リハビリセンター 『ふれあい広場2015』

『出会い・つながる・地域の輪』をテーマに体験コーナーやイベントで交流しませんか?
とき／10月17日(土) 10時～14時30分
ところ／中伊豆リハビリセンター
内容／ステージショー、模擬店、体験コーナー、展示コーナー、法人紹介など
参加費／無料
※模擬店などのチケットは当日販売します。
その他／修善寺駅、伊東駅から無料送迎バスを運行します。
問合せ
(福) 農協共済中伊豆リハビリセンター
☎0558(83)2111

❖イズシカフェス ～世界が注目 伊豆の鹿肉～

伊豆市の特産物の仲間入りをしつつある『イズシカ』。イズシカの魅力をもっと知ってもらうため、イズシカのすべてが分かるイベント『イズシカフェス』を初開催します。
とき／10月25日(日) 10時～15時
ところ／天城湯ヶ島支所
内容／
○バーチャルゲームを使った銃猟の模擬体験
○わな捕獲の実演、猟具の展示
○イズシカの皮を使った手作り工房
○イズシカ問屋の見学ツアー
○パネルディスカッション
○シカ、イノシシによる被害の写真展示
○シカ鳴き声コンテスト
問合せ イズシカファンクラブ
☎090(2189)5301(山本)

❖10月は年次有給休暇取得 促進期間です

効率的に働いて、しっかり休める職場づくりに取り組みましょう。
■プラスワン休暇
土日、祝日に年次有給休暇を組み合わせて、3日(2日)+1日以上の連休を取りましょう。
■計画的付与制度
年次有給休暇の付与日数のうち、5日を除いた残りの日数については、労使協定を結べば、計画的に年次有給休暇取得日を割り振ることができる制度です。
この制度を導入している企業は、導入していない企業よりも年次有給休暇の平均取得率が8.1ポイント高くなっています。この制度を導入することによって年次有給休暇が取りやすくなると考えられます。

❖伊豆半島一周サイクリング サポートライダー募集のお知らせ

自転車のロングライドのご経験のある皆さん、ご協力をお願いします。詳細は、伊豆市観光ホームページでご確認いただくか、お電話でお問い合わせください。
とき／
①11月28日(土) スタート6時～7時
ゴール:15時～17時30分(予定)
②11月29日(日) スタート6時30分～7時30分
ゴール:15時～17時(予定)
コース／全行程216.2km
①日本サイクルスポーツセンター→中伊豆→伊東市→南伊豆町→松崎町
(走行距離128.4km)
②松崎町→西伊豆町→土肥→沼津市西浦→伊豆の国市→日本サイクルスポーツセンター
(走行距離87.8km)
内容／参加者の伴走・参加者の体調、状況の報告など
その他／本イベントに係る経費は運営側で負担します。2日間続けてご協力いただける人に限ります(原則ボランティア)。
※イベント参加者も募集しています。
申込み／10月30日(金)までにサイクルメッカ伊豆推進協議会事務局へお申し込みください。
問合せ
サイクルメッカ伊豆推進協議会事務局
(伊豆市観光課内) ☎0558(72)9911



伊豆市を彩る写真コンテスト入賞作品

近隣市町からの情報

❖ 職業訓練指導員試験の受験のお知らせ

職種／機械科、電子科など123職種(全科)
 とき／11月9日(月)10時～
 ところ／静岡県庁西館
 手数料／3,100円(収入証紙で納付)
 申込み10月6日(火)までに受験申請書をご提出ください。
 提出先／〒420-8601
 静岡県職業能力開発課(住所記載不要)
問合せ 静岡県職業能力開発課
 ☎054(221)2954

❖ T.D.S.フェスティバル2015(参加費無料)

地域の交通安全センターとしての活動を知ってもらうため教習所を1日開放します。収益金は日本赤十字社へ寄付いたします。
 とき／11月3日(火・祝)10時～15時
 ところ／田方自動車学校
 内容／お笑いライブ、マジックショー、抽選会、模擬店など
問合せ 田方自動車学校
 ☎055(978)2452

❖ 普通救命講習Ⅱを開催(要申し込み)

とき／11月14日(土)9時～13時
 ところ／田方消防本部
 対象・定員／函南町、伊豆市、伊豆の国市の在住者または在勤者50人
 参加費／無料
 申込み／10月17日(土)から11月7日(土)までに最寄りの消防署でお申し込みください。
問合せ 田方南消防署☎0558(74)0119
 田方南消防署西出張所☎0558(98)0119

❖ 土地・建物無料相談会

とき／11月21日(土)10時～15時
 ところ／三島信用金庫三島南支店3F
 内容／土地や建物の売買、賃貸、相続、贈与、税務、法人・不動産登記、土地境界線、農地転用問題など
 申込み／不要
 ※直接会場にお越しください。
問合せ (公社)宅地建物取引業協会東部支部三島支所☎055(977)7781

❖ 第1回富士山麓フェスティバル参加費無料

とき／10月18日(日)10時～15時
 ところ／富士山麓山の村
 内容／コンサート、自然観察ツアー、勤労体験、どんぐりアート、グルメ祭りなど
 参加条件／軽い山歩きと現地集合ができる人(小学生以下は保護者同伴)
問合せ 静岡県立富士山麓山の村
 ☎0545(36)2236

❖ 『PCB』が使われた電気機器をご確認ください

有害であるポリ塩化ビフェニル(PCB)が使用された変圧器、コンデンサ、照明用安定器(家庭用は除く)など使用済み電気機器などによる環境汚染の進行が懸念されています。
 保有状況を確認していただき、県への届け出や処分の手続きをお願いします。
問合せ 静岡県廃棄物リサイクル課
 ☎0545(36)2236

❖ 伊豆長岡温泉 温泉まんじゅう祭り開催!

とき／10月25日(日)10時～16時
 ところ／伊豆の国市長岡総合会館アクシスカつらぎ前ふれあい広場
 内容／温泉まんじゅう作り体験、温泉まんじゅう詰め合わせ販売、餅つき、など
 ※詳細は直接お問い合わせください。
 ※芸妓まつり同時開催します。
問合せ 伊豆の国市観光協会(山下)
 ☎055(948)0304 FAX055(948)5151

❖ 2015清水町ゆうすいクリテリウム大会開催

クリテリウムとは、他の交通を遮断して、街中に作られた周回コースで行なわれる自転車ロードレースです。普段見慣れた街中を走る迫力や選手との距離の近さから、欧米では人気のあるスポーツです。
 躍動する選手たちの姿と白熱するレースを、どうぞ間近でご覧ください!
 とき／10月25日(日)
 開会式9時30分～
 競技9時40分～15時50分
 ところ／清水町卸団地内特設会場
 ※隣接する食遊市場では、幼児対象の『ゆうすいくんランニングバイク大会』も同時開催します。かわいいレーサーたちにご声援をお願いします。
問合せ 清水町クリテリウム大会実行委員会事務局
 ☎055(971)0160

❖ 街中食べ歩きイベント 第7回三島バル

チケットとマップを片手に三島の街を食べ歩きイベントです。参加店舗がバルメニューを用意し、チケット1枚で1ドリンクと自慢の一皿を楽しめます。
 また、今年のバルは、初めての2日間開催です。ぜひ、三島の街を、飲み歩き、食べ歩き、まち歩きしてみてください。
 とき／10月10日(土)、11日(日)12時～
 ところ／三島市中心市街地とその周辺
 チケット／前売り4,000円、当日4,250円
 前売りチケット販売所／各参加店舗、三島商工会議所、三島市観光協会
 ※ネット予約も可能です。
問合せ 三島市役所商工観光課
 ☎055(983)2655
 三島バル実行委員会☎055(955)7750

【ホームページ】 [三島バル](#)

❖ 第78回秋の三島みどりまつり

とき／10月17日(土)・18日(日)9時～16時(雨天決行)
 ところ／長伏公園
 内容／花苗・苗木・埴土の無償配布、草花・植木・園芸資材・竹細工・金魚の展示と即売、新鮮野菜の即売市、花と緑のミニ講習会、市民参加のチャリティーせり市、おもちゃカボチャコンテスト、かかしコンテスト、緑の相談コーナー、地産地消・軽食コーナー、お楽しみ抽選コーナー、フリーマーケットなど
問合せ 三島市役所水と緑の課
 ☎055(983)2642