

広報

しずか

2013
No.113

8

人あつたか まちいきいき
自然つやつや 伊豆市

IZU-PUBLIC-INFORMATION

ゆらゆら、波に包まれて♪



今月の主な内容

P2 夏はどこへ行くの!? 海でしょ!!
安心・安全な土肥の海水浴場へGo!
P3 第2回わたしの伊豆ベジ地満コンテスト

P4 特集 迫りくる地震の備え今できることは
P6 市民のための消防力の強化を目指して
～『消防救急の広域化』を進めています～

安心・安全な

土肥の海水浴場へ

GO!



安心ポイント1
水質が安心安全

土肥海水浴場と小土肥海水浴場の水質検査が、5月7日(火)に県東部保健所により実施されました。

結果は、いずれの海水浴場も最高ランクの「AA」でした。また併せて、放射性物質の調査も実施し、いずれの海水浴場も放射性物質は、「検出限界未満」でした。

安心ポイント2

心強い警備が安心安全

7月20日(土)から8月25日(日)

まで、土肥海水浴場と小土肥海水浴場に、日本ライフセービング協会所属のライフセーバーを配備します。

ライフセーバーは、水難救助活動のほかにもビーチクリーンキャンペーンや、浜辺で子ども向けの紙芝居などで美化活動や事故防止の啓発を図ります。

海水浴場のご案内

7月1日(月)から8月25日(日)まで、土肥海水浴場と小土肥海水浴場を開設しています。いずれの海水浴場にも無料の脱衣所、シャワー、トイレを完備。快適な海水浴を楽しむことができます。

1 土肥海水浴場

長さ約700m、幅50mの西海岸一広い砂浜を持つ海水浴場。遠浅で波が静かなので、小さいお子さん連れでも安心です。砂浜に船の形をした温泉「温泉丸」が6隻、近くの松原公園には「温泉池」が配置してあり、好評を得ています。

2 小土肥海水浴場

白い砂浜が自慢の海水浴場。すぐ横には岩場もあり、磯遊びも楽しむことができます。比較的混雑しないので、地元の人気がある海水浴場です。一部の波打ち際が急に深くなっている所がありますので、ご注意ください。

問合せ/土肥支所 ☎ (98) 1111



海水浴を安全に楽しむために

1 準備運動は念入りに

海での水泳は波があるので、非常に体力を消耗します。準備運動を怠ると、海中でけいれんなどを起こしておぼれる危険があります。

2 遊泳区域で泳ぐ

遊泳区域以外の場所は、急に深くなったり潮の流れが速かったりして危険です。

3 海が荒れているときは泳がない

4 お酒を飲んだら泳がない

平衡感覚を失い、事故につながる危険性が高いです。



世界にひとつ！あなたのオリジナル料理をお待ちしています！

第2回わたしの伊豆ベジ地満コンテスト

伊豆市の食育活動『野菜を食べよう！』の一環として、『野菜と地場産物を使った料理コンテスト』を開催します。

入賞作品は、市ホームページへの掲載や健康教室などで活用させていただく予定です。賞品も用意していますので、奮ってご応募ください！！

問合せ/健康増進課 ☎ (72) 9861

■ テーマ『たっぷり 野菜料理』

応募する野菜料理には、伊豆市の地場産物から1品以上使ってください。

■ 応募条件

- 市内在住または通勤・通学で、最終審査に参加できる人(グループでの応募も可)
- 低価格で手軽にできるオリジナル料理であること

■ 応募方法

8月1日(木)から9月20日(金)までに、所定の応募用紙に必要事項を記入の上、料理の写真(絵でも可)と一緒に、持参または郵送してください。

※応募用紙は、健康増進課、各支所に備え置くとともに市ホームページからもダウンロードできます。

■ 審査方法・ポイント

- 一次審査：書類選考(野菜の使用量(120g程度)、地場産物の活用、作りやすさ、コスト、独創性)
 - 最終審査：審査員による試食審査(食味、見た目、調理時間、アピール性など)
- 最終審査/10月19日(土) 10時~

■ 表彰

応募作品の中から金賞・銀賞・銅賞・特別賞を決定し、11月24日(日)の『This伊豆 収穫祭』で表彰します。

■ その他

- 応募書類、写真などは返却できません。また、応募作品の著作権、所有権は主催者に帰属します。
- 最終審査では、一律2,000円を支給します(食材費)。
- 各賞に選ばれた作品は、『広報いず』や市ホームページへの掲載、料理教室などで活用します。また、活用用途により、若干のアレンジを加えることがあります。

■ 申込み

〒410-2413 伊豆市小立野38-2

伊豆市食育推進会議(事務局 伊豆市役所健康増進課内)



注目!!

あなたの料理が商品になるかも!?

第1回入賞作品は、3月から4月までの1カ月間、市内7店舗で商品として販売していただきました。今年も商工会を通じて、協力店を募る予定です。

第1回入賞作品の商品化協力店(順不同)

- 天城ストア
- 里恵夢リエム
- 大地讃頌ヤマモトフードセンター
- 竹の子かあさんの店
- 土肥ペンション
- 野風増
- スーパーカドイケ中伊豆店

迫りくる地震に備え 今できることは

東日本大震災から2年以上が経ち、国および県はその教訓を基にさまざまな調査・研究を重ね、今年5月、国による『南海トラフ巨大地震対策について』最終報告が公表されました。また6月には、県から『第4次地震被害想定』第一次報告が公表され、自然現象、特に東日本大震災を基にした『津波の被害』を重点に、これまでとは全く異なる想定となりました。

この特集では、それらの被害想定を解説とともに、地震から命を守るために、わたしたちは何ができるかをお伝えします。

問合せ/地域づくり課 ☎(72) 98667

※第4次被害想定対象地震

区分	内容	想定対象地震
レベル1	発生頻度が比較的高く(駿河・南海トラフでは約100~150年に1回)、発生すれば大きな被害をもたらす地震・津波	◆駿河・南海トラフ【M8.0~8.7】 ○東海地震 ○東海・東南海地震 ○東海・東南海・南海地震 ◆相模トラフ【M8.0程度】 ○大正型関東地震
レベル2	発生頻度は極めて低いが、発生すれば甚大な被害をもたらす、あらゆる可能性を考慮した最大クラス地震・津波	◆駿河・南海トラフ【M9程度】 ○南海トラフ巨大地震 ◆相模トラフ【M8.2程度】 ○元禄型関東地震

※各想定地震の最大値

想定対象地震	レベル	最大震度	海岸潮位から50cmを超える時間	最大津波
駿河・南海トラフ	レベル1	震度6強	最短2分(最大波には6分で到達)	7m
	レベル2		最短4分(最大波には6分で到達)	10m
相模トラフ	レベル1		最短43分(最大波も同様)	2m
	レベル2		最短35分(最大波には113分で到達)	3m

■伊豆市の被害想定
各想定対象地震における伊豆市の「最大震度」および、「最大津波」などは次のとおりです。

■人的被害・建物被害最大値

対象地震ごとの被害数は、それぞれ違いがありますが、その中の最大数について表したものが、次の『伊豆市の人的被害(最大値)』および『伊豆市の建物被害(最大値)』です。

これは、レベル2『南海トラフ巨大地震』東側ケース(冬・深夜)を想定した場合で、第3次被害想定(死者45人)と比較して、津波による被害が顕著となりました。

※伊豆市の人的被害(最大数)

区分	建物倒壊	津波	山・がけ崩れ
死者	約10人	約1,400人	約10人
重傷者	約40人	約10人	約10人
軽傷者	約400人	約20人	約10人

※伊豆市の建物被害(最大数)

区分	揺れ	津波	山・がけ崩れ
倒壊	約400棟	約1,000棟	約100棟
半壊	約1,700棟	約100棟	約300棟

県では今秋に、『ライフライン被害』、『交通施設被害』、『産業保安施設被害』、『生活支障等』および『経済被害』などを第二次報告として公表予定です。

新たな被害想定を受け 今わたしたちが、 やるべきことは…。

第4次被害想定については、昨年来から特に『津波』は相当厳しい想定になるであろうと予測していましたが、今回の被害想定を見るに『津波』については、本当に厳しい現実を直視させられました。

また、地震動による建物被害、それによる人的被害もある程度予想していましたが、建物被害については、『阪神・淡路大震災』と比べると比較的少ないと感じました。

そこで被害想定の前提となる条件などを、具体的に把握していくことで、『被害想定』の意味するところ、これから『やるべきこと』、『今できること』が明らかになっていきます。

津波対策の着実な実行

ハード面では、『レベル1』は『施設で守る』、『レベル2』は『命を守る』であり、着実に対策を推進する必要があります。しかし、ソフト面では、その区分はできません。

地震が発生したら、迷わず一人一人が速やかに行動を起こす必要があります。一人一人が実行可能な対策を、どんな状況でもできるようにしておくことが必要です。そのために

は、市民と一体となった防災計画と訓練が最も大切だと思います。

第3次被害想定の実現促進・定着化

第4次被害想定は、現状を『耐震化率を80%』、『家具等の転倒防止率を70%』としています。

ここ数年、県内で発生した『震度6レベル』の地震被害において一定の成果が見られます。わが国では、想定にかかわらず『震度6レベル』の地震は発生します。家具の固定などの耐震化は、必ず効果があります。『防火』などの対策を含め引き続き耐震化を推進することが必要です。

新たな想定への対応準備

『南海トラフ巨大地震』の特性の一つに、『ライフライン被害』、『生活支障』、『経済被害』などが、大きくかつ長期間続くということがあります。

伊豆市においても救援勢力が限られる中、被災地などからの避難者・観光客の滞留、流通・経済などへの長期的制約等広範な影響が予想されます。

あらゆる場面を想定した 防災訓練の実施、防災意識の向上

訓練していないことは実行できません。実際に起きる災害は、決して想定どおりとは限りませんが、『地震被害想定』は訓練する上での目標としては大変意義があります。まずは、それができるように訓練することが大切です。

訓練に上限はありません。習性化し、夜間に災害が発生しても行動に移せるようにすることが大切です。それにより土砂災害などをはじめ、いかなる災害にも対応できる防災力が向上します。

自分の命を自ら守るため 防災訓練に参加しよう!!

突然の巨大地震発生から初期の応急対策までの地震防災訓練を実施します。各地区の自主防災会を実施する防災訓練に参加し、自分の行動や『備え』を再確認しましょう。

とき/9月1日(日)
想定/8時30分:地震発生

駿河トラフから南海トラフにかけての巨大地震が、突然発生し、市内では震度6弱以上の揺れを観測。家屋の倒壊、山崩れ、がけ崩れ、ライフラインにも被害発生。

※地震発生などを同報無線、防災フリーメールでお知らせします。

そのときあなたはこうする?!

地震発生時の行動パターン

- 地震発生: 〇落ち着いて自分の身を守る 〇ドアや窓を開けて出口を確保 〇火の始末をすばやく
- 1~2分経過: 〇津波や土砂災害の危険が予想される地域はすぐ避難 〇火元を確認 〇家族の安全を確認 〇靴をはく
- 3分経過: 〇余震に注意 〇近所の出入を確認 〇災害時要援護者がいる世帯は積極的に声を掛け安否確認
- 5分経過: 〇ラジオで情報収集 〇電話はなるべく使わない

- 〇家屋倒壊などの恐れがある場合は避難 〇ブロック塀、ガラスなどに注意



田方地区防災・危機管理
対策調整官
佐野 松太郎

※プロフィール
元陸上自衛官で、阪神・淡路大震災では、中隊長として現場の救援活動を指揮。中越沖地震では、34連隊(板妻)副連隊長として派遣部隊を指揮するなど、災害現場の最前線で活躍。今年4月から伊豆市、伊豆の国市、函南町の防災・危機管理を統括する調整官に就任しました。

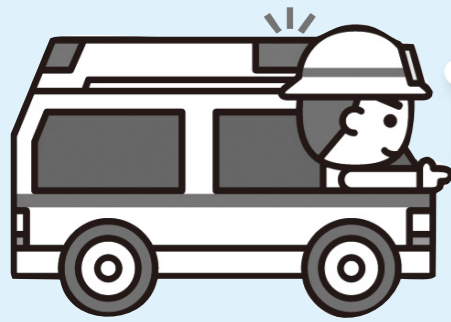

市民のための消防力の強化を目指して!

～『消防救急の広域化』を進めています～

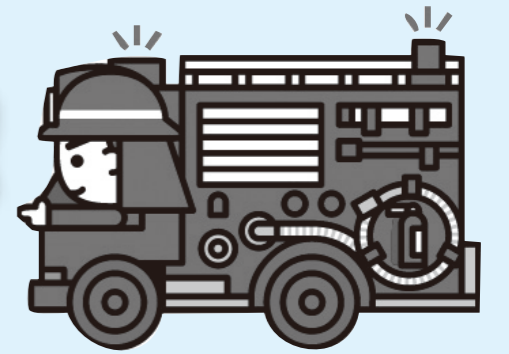

問合せ／地域づくり課 ☎(72)9867

駿東伊豆地区消防救急広域化協議会ホームページ：<http://suntouizu.jp/>

消防救急の広域化が実現すると、

こんなメリットが!!

● 人員配備の効率化と充実

【現場で活躍する消防隊員を増強】

消防本部には、実際に災害現場で消防活動を行う仕事のほかに、事務的な仕事や、119番通報を受けて指令をする仕事などがあります。

消防の広域化により複数の消防本部が統合されれば、これらの仕事が効率化され、事務職員や指令員であった職員を消防隊員として現場で活動させることができます。

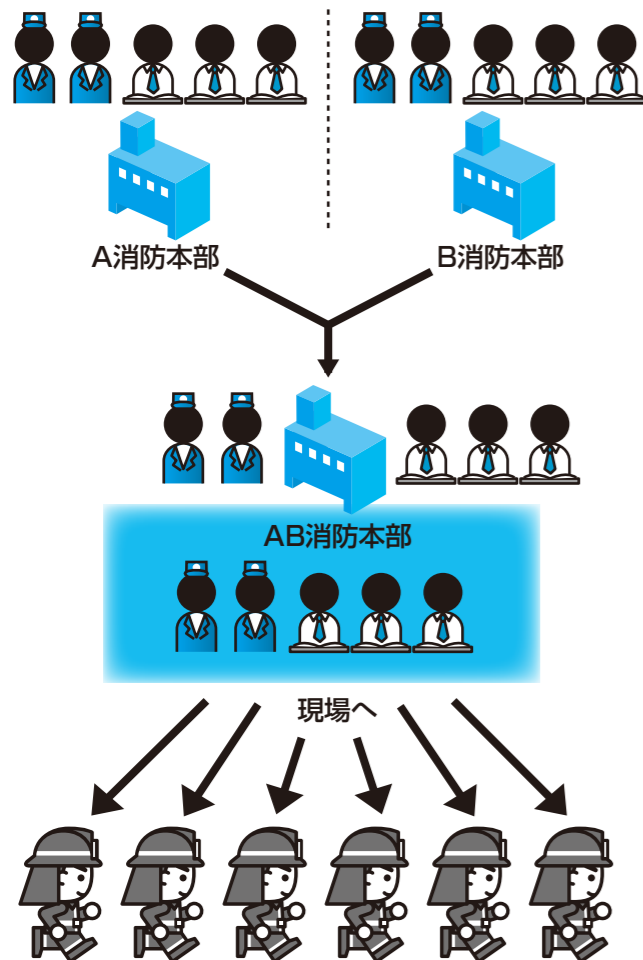

● 住民サービスの向上

【消防活動にとりかかる体制を強化】

火災が発生した場合、119番通報を受けた消防本部が、まず消火活動を行います。火災の規模が大きければ周辺地域の消防本部に応援を要請しますが、出動には遅れが生じてしまいます。

しかし、消防本部が統合され、広い地域をカバーしていれば、最初の通報の段階から、必要な規模の出動をいち早く行うことができます。

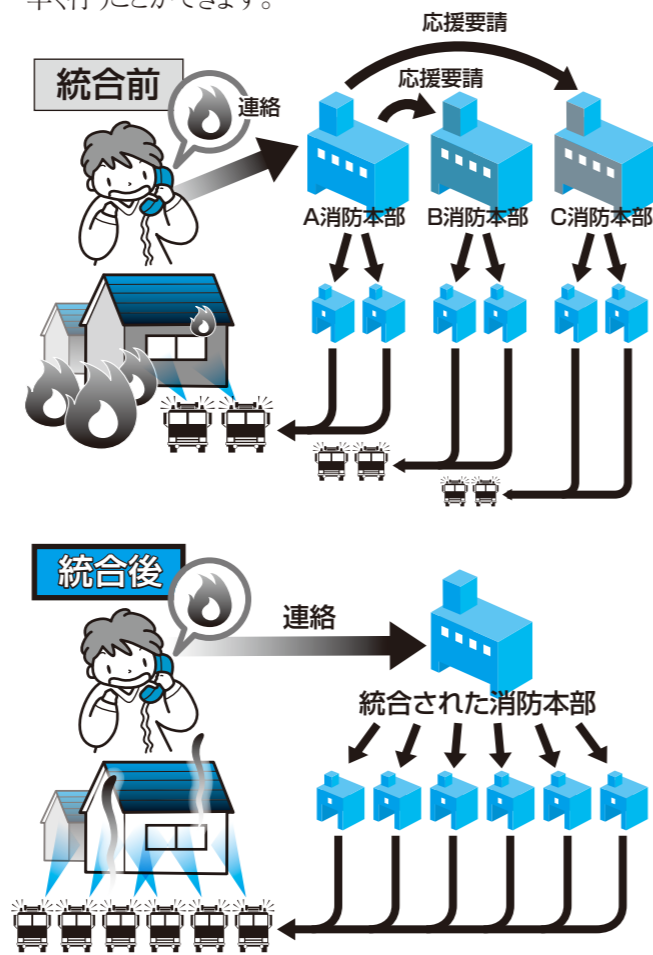

『消防救急の広域化』とは?
消防救急の広域化とは、119番通報を受け、火災や救急などの災害現場に出動し対応する消防本部（消防団を除く）を統合するものです。

『消防救急の広域化』の必要性
東日本大震災の教訓からも、災害の大規模化や多様化に対応できる消防救急体制が求められており、災害や事故には、いち早く多くの専門的な職員を出動させる必要があります。

しかし、現在の体制には、大規模災害や高齢化による救急事案の増加への対応など多くの課題があります。

これらの課題解決のために『消防救急の広域化』が求められています。

進めています!
『消防救急の広域化』
現在、伊豆市は、函南町、伊豆の国市と共同で、一部事務組合である『田方地区消防組合』を組織して、消防救急活動を行っています。

さらなる消防力の強化を目指して、駿東伊豆地区の4市3町を枠組みとした駿東伊豆地区消防救急広域化協議会で広域化の協議を進めています。

協議会の構成市町は、東伊豆町、伊東市、田方地区消防組合構成市町（函南町、伊豆の国市、伊豆市）、沼津市、清水町の4市3町です。



『消防救急の広域化』の協議を進めている4市3町はこちら!



▲消防指令センター

さまざまな『消防救急の広域化』の課題を検討

○消防指令センターの共同化
消防指令センターは、119番通報を受け、災害などの場所や内容を確認し、救急隊や消防隊への出動指令を行います。消防指令センターの共同化は、複数の消防本部で整備することにより、経費の軽減や、人員の効率化が図られます。

市民のための『消防救急の広域化』

○消防救急無線のデジタル化
現在、消防救急無線はアナログ方式ですが、電波法などの改正により平成28年5月31日までに、全国の消防本部がデジタル方式に移行しなければなりません。消防救急の広域化の協議に先行して平成27年度末までに、消防救急無線のデジタル方式への移行と、消防指令センターを共同で整備運用することを目指します。

多様化する災害などへの迅速な対応による住民サービス向上を目指し、『消防救急の広域化』を進めていきます。



会員募集中!!

伊豆市ファミリー・サポート・センター

～地域で子育て中の皆さんを応援します～

申込み・問合せ／こども課(72)9870

伊豆市ファミリー・サポート・センターとは?

子育てを援助してほしい人と子育てを援助できる人が会員になり、地域の中で助け合いながら子育てしていく活動です。

こんなときに利用できます!

幼稚園・保育園などの送り迎えをお願いしたい、保護者の病気や通院、急な用事などのときに子どもを預かってもらいたい、美容院などの保護者のリフレッシュなどにも活用できます。

対象者／乳幼児から小学校6年生までのお子さん

会員を募集しています!

『おねがい会員(援助を受けたい人)』と『まかせて会員(援助を行いたい人)』を随時募集しています。特別な資格は必要ありません。

ただし、『まかせて会員』は、事前に育児に関する講習を受けていただきます。両方希望する場合は、『どっちも会員』になることもできます。

利用料金

(子ども一人当たり)

活動状況	時間帯	円/時間
平日	7時～19時	600
	上記以外	700
土・日・祝日 軽度病児保育	終日	700

※育児に必要な物は「おねがい会員」の準備となります。
※食事、おやつの提供時は実費となります。

活動の流れ

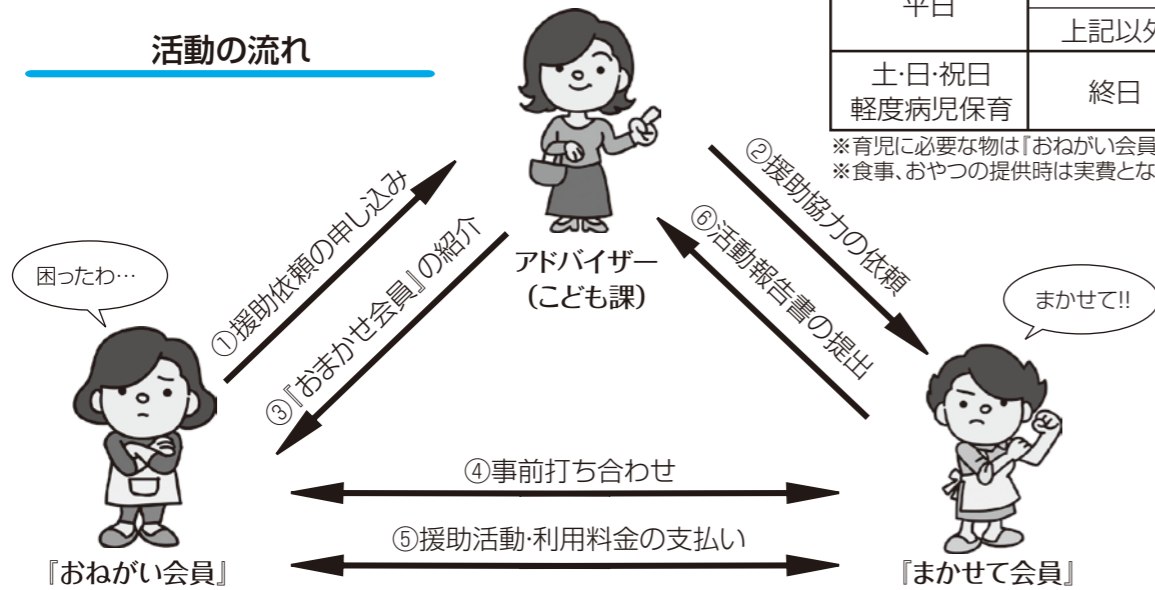

児童扶養手当現況届の提出のお願いと定時支払いのお知らせ

児童扶養手当を受給されている母子・父子家庭および養育者は、毎年8月に現況届を提出していただくこととなります。

現況届は、手当の全部が停止されている人も対象となりますので、必ず期日までに提出してください。

なお、現況届の用紙は対象世帯に郵送します。

受付期日／8月1日(木)～8月30日(金)

受付場所／こども課または各支所

※児童扶養手当8月定時払(4月～7月分)は、8月9日(金)に指定の口座に振り込みます。

その他／ご不明な点などありましたら、お問い合わせください。

問合せ／こども課 ☎(72)9864



伊豆市の輝くアスリート!
土屋 美奈子さん(大平在住)

『2013US視覚障害者国際選手権大会』 女子柔道48kg級に出場!!

大会を前にインタビュー

高校生のころから修善寺柔道会に所属している土屋さんは、毎週水・金曜日の夜と第2・3土曜日の昼、修善寺農村改善センターで会員の皆さんと一緒に練習を行っています。「いろいろな先生からたくさんアドバイスをもらえらる」と話す土屋さん。練習を拝見させてもらいましたが、熱のこもった指導を真剣に聞き、それに応える土屋さんの姿がとても印象的でした。

大会に向けての目標は、「初戦、いつも緊張して動きが悪いので、初戦を特に注意して、一試合一試合、思いを込めて戦いたい」と話してくれました。

得意技は「払い腰」。練習では、男性相手に投げ技を何度も練習

これまでの主な成績!

- 平成19年(2007年) 世界選手権(ブラジル) 52kg級:5位
- 平成20年(2008年) 北京パラリンピック52kg級:5位
- 平成21年(2009年) ユース世界大会(ハンガリー) 52.57kg合同級:2位
- 平成23年(2011年) 世界大会(トルコ) 57kg級:7位

大会速報!

現地時間の7月14日にアメリカコロラドスプリングスで開催された同大会に出場した選手は、土屋さんとはブラジルの選手の2人。その相手と3回勝負をし、順位を決めました。

その結果、惜しくも敗れ、2位という結果でした。相手との実力差を感じたとともに、今回の大会で課題が見つかったと話す土屋さん。

課題の克服に向けてこれからも練習に励みます。

する姿が見られました。

また、減量のため、ほぼ毎日狩野ドームに通い、筋力トレーニングを行っています。

最後に大会が終わってまずしたいことは?と尋ねると「温泉まんじゅうが食べたい!」とのことでした。減量の大変さを知るとともに、土屋さんの人柄が垣間見えるそんなコメントでした。



第6回伊豆市水神祭

水道の安定供給や安全工事を祈願

6月6日(木)、第55回水道週間に伴い、伊豆市管工事工業会が修善寺中里配水池で水神祭を行いました。

水神祭には、市長、市議会、地元区長、管工事工業会関係者など約30人が参加し、神事により水道の安定供給や水道工事の安全を祈願しました。神事終了後には、鈴木博美副会長が「今後も安心安全・安定の水道供給に協力していきます」とあいさつしました。



▲安全祈願をする鈴木副会長(管工事工業会)

F M I S 開局!

市と災害協定を締結

6月28日(金)12時、市内を放送エリアとするFMコミュニティFMラジオ局「FM I S みらいすステーション」(周波数87.2メガヘルツ)が開局しました。

また、放送開始後すぐに、市と同局が災害協定を締結しました。災害発生時には、地域のかみ細やかな情報を、通常放送では、市内のステキな情報を楽しくお伝えします。

地域密着の放送局ーぜひ、お聞きください。



▲署名した協定書を交換する桜田代表取締役と市長



▲校舎から狩野グラウンドへ避難する児童たち

天城小学校で避難訓練

もしものときを備えて、しっかりと訓練

6月17日(月)、天城小学校全児童を対象とした避難訓練が行われました。

この避難訓練は、本校舎裏山で土砂崩れが発生したことを想定して、土砂災害避難マニュアルに基づき、まずは高い場所(校舎2・3階)に初期避難し、土砂の動きが収まった後に、狩野ドームへ移動するものでした。最後に保護者への引き渡しも行われ、保護者も避難訓練に参加してお子さんを引き取り、各家庭に帰りました。



▲夏の始まりを告げるにぎやかなテープカット

夏本番を前に!海開き式

海の安全と集客を祈願

7月1日(月)、土肥屋形海岸で海開き式(観光協会土肥支部主催)が開催されました。

式典には、行政、市議会、観光関係者、警察、消防、ライフセーバーなど約30人が出席し、神事による海水浴場の安全祈願やテープカットが行われました。テープカットと同時に土肥こども園の園児たちが、色とりどりの風船を大空に放ち、にぎやかな幕開けとなりました。

食育推進キャンペーン

『食育月間』『食育の日』に合わせて

6月19日(水)に、JA伊豆の国「農の駅」と「スーパーカドイケ中伊豆店」の店頭で県職員、食育推進関係会議委員の皆さんとともに市主催の食育推進キャンペーンを実施しました。

キャンペーンでは、地場野菜のレシピ冊子、食育リーフレット、ミニトマトなどを配布し、「野菜をしっかりと食べましょう」「朝ごはんを食べましょう」と来店客に呼び掛けました。「家庭菜園でおいしい野菜を作っています」と、キャンペーンスタッフに話し掛ける人の笑顔が印象的でした。



▲買い物終わりのお客様に資料などを配布しました

伊豆から世界へ!

「リトル侍ジャパン」に選出!

7月5日(金)、修善寺中学校3年生の水口弥さんが、7月26日から8月4日までアメリカで開催される「2013 MCVSA インターナショナルチャンピオンシップ大会」の日本代表メンバーに選ばれ、市長に喜びの報告をしました。

「伊豆リトルニア」に所属する水口さん。一般財団法人日本リトルニア中学硬式野球協会は、日本代表チームの選手を全国約2万人の中から選出し、そのメンバーの一人として水口選手が選ばれました。



▲大会での活躍を誓い、市長と固い握手を交わす水口さん



大仁警察署

安心安全なまち 伊豆市をめざして

犯罪に関する
情報・届出・相談は…
問合せ／大仁警察署
☎ (76) 0110

1月から6月末までの不審者事案は、15件発生しましたが、幸いにも実害はありませんでした。犯罪の抑止に最も効果があるのは「人の目」です。夏休み期間中は、意識的に子どもたちに目を注ぎ不審者や不審な車両を見つけたときは、必ず警察に通報してください。

6月中旬、伊豆の国市内で自転車で帰宅途中の女子学生が、対向して来た車の男に「パンツ見せろ」と声を掛けられた。

声掛け事案②

「大仁署管内の不審者事案」声掛け事案①

安全で安心な夏休みを

夏休みに入ると、子どもたちは自由な時間が増え開放的な気分になります。また一人で行動する範囲も広がります。子どもが犯罪に巻き込まれる事件は、いつどんな場所でも発生するかわかりません。子ども自身が自分の身は自分で守ると同時に、地域の皆さんの「大人の目」で見守りをお願いします。



▲「いかのおすし」を紙芝居で紹介(狩野幼稚園防犯教室)

「エスピーくん安心メール」の登録をお願いします

静岡県警では、子どもや女性に対する声掛けなどの不審者情報や、振り込め詐欺の発生件数など身近な犯罪発生情報を、携帯電話などにメールでお知らせするサービス「エスピーくん安心メール」を行っています。

登録は、次の「QRコード」などからできます。そのほかの詳細は、県警ホームページをご覧ください。

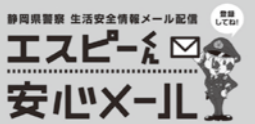

夢にきらめけ われら伊豆っ子!

修善寺南小学校

地域の皆さんとつながる 地域の学校

本校は5年前から、地域に開かれた学校、地域が支える地域の中の学校を目指し、CS(コミュニティスクール)推進事業を続けています。

主な活動は、CS推進委員を学区住民および保護者代表から選出し、定期的に委員会を開催しています。委員会では、学校の情報や現状を公開することも、委員からは市民の学校に対する願いや提言、地域学習の題材や情報も多くいただいています。



▲推進委員会の様子

また、学校を支えるボランティア組織「南っ子サポーター」の活動が、年々充実しています。「学習サポーター」「登下校みまもり隊」「図書館ボランティア」、『おたすけ隊』の各メンバーは、毎年少しずつ組織を拡大し、定期的あるいは学校の要請に応じて来



▲図書館ボランティアによる「お話し会」



▲サポーター「赤ペン先生」の活動

校し、子どもたちの学習活動を支えてくれています。

中伊豆中学校

『当たり前』のじゃがっかりできる生徒・学校を目指して

「ABCDの原則」を目標に

- A: 当たり前前(のこと)
- B: ばかにしないで
- C: ちゃんとやれる人が
- D: できる人

これは今年度、始業式での校長の言葉です。今年1年この原則を思い出しながら、目標に向かって生活してくれることを願うお話でした。



▲伝統の交通安全ボランティア

中伊豆中の校訓は、「努力は必ず報われる」です。当たり前前(のこと)の活動として、「無言清掃」、「さわやかなあいさつ」、「時間を

守る」、「部活動での挑戦」、「響き合う合唱」、「積極的な挙手発表」と、6つの誇りづくり活動を行っています。

体育館がまもなく完成!!

昨年7月から新築建て替え工事を行っている体育館が、8月29日(木)に落成を迎えます。この1年間、全校集会、体育館生徒行事などは中央公民館まで移動して行っていました。またバレー部は、中伊豆小学校の体育館を借りて活動してきました。しかし、2学期の始業式からは新築の体育館が使えます!! 全校生徒は首を長くして待ち望んでいます。

落成式には、午前中に市式典、午後から記念行事として、静岡県警察音楽隊による演奏を行います。どうぞご来場ください。



▲新しい体育館がもうすぐ完成

問合せ／学校教育課 ☎ (83) 5470

悪質商法被害のまち

この連載で何度か取り上げてきた架空請求詐欺が、再び増えてきています。

その手口は、ますます巧妙になり「未公開株購入詐欺」の被害者に対する買い取り勧誘、警察庁、財務省、国税庁、厚労省をかたるものなど主に電話によりさまざまな名目で金銭の支払いを請求する手口や、警察庁のサイバーポリス担当者をつたうメールを送信し金銭の請求を行う手口など、実に多種多様です。また、現実には集金に来るなど大胆不敵な手口もあります。いずれにせよ、「直ちに金銭の

架空請求詐欺がまた増えています!



請求を行う電話やメールは不審なものとして取り扱い、親族や消費者センター、市役所などに相談して支払わないというワンクッションを置くことが被害を未然に防ぐ最善の方法です。

悪質商法に関する問合せ
市民課 ☎ (72) 008508

天城せせらぎ俳句会

- 地祭りの神降り来る早時雨 安藤 治(西平)
- 江戸切子二つ並べて心太 城所 晏江(吉奈)
- 行儀よく並び餌を待つ燕の子 杉山 とく(宿)
- 新樹光集めて高き狩野城址 飯塚 清子(本柿木)
- 夏料理一際映える江戸切子 城所 八代(吉奈)
- 癌を告げ友はつると心太 今村 静子(松ヶ瀬)

しもだす いっぱい!

保育園・幼稚園・こども園の紹介

狩野幼稚園は、3歳児23人、4歳児18人、5歳児19人計60人で園児は元気いっぱい、幼稚園生活を楽しんでいきます。

☆かんじようかんがえまつ☆
今年、「かのこの」を合言葉に、日々の保育に取り組んでいます。

☆遊びの中から、不思議に思ったり、発見したり、という「気づき」を大切にしています。

☆のびのびあそぼう☆

自分の好きな遊びを見つけて、思い思いに楽しんでいます。その中で、友達と一緒に遊ぶ楽しさを感じている様子が見られます。

☆つなごろう☆

園児の家族や地域の皆さん、他園とのつながりを大切にしていきます。鮎の放流には、民生児童委員の皆さんが参加して、子どもたちを見守っていただきました。PTA主催の「かのこのまつり」には、地域の皆さんが多数参加してくださり、楽しい夏の思い出ができました。秋には天城地区3園の交流も計画し、楽しみにしています。



▲「水あそび・泥あそび楽しいよ!」



▲「大きくなってね」

- 狩野幼稚園**
- ◆園目標 みんなにここに元気な子
 - ◆重点目標
 - ①かんじよう・かんがえよう
 - ②のびのびあそぼう
 - ③ながろう
 - ④とばにだそう

☆ことばにだそう☆
必要な言葉や、自分の思いを言葉「おんごん」で、相手に気持ちを伝えたり、相手にも思いがあることを学んでいます。

☆みんなにここに元気な「かのこの」になるように、そして地域の皆さんに愛される狩野幼稚園にしていきたいです。



巨木・名木探訪①!

〜巨木フォーラム開催にあわせ市内の巨木・名木を紹介〜

日本人にとって巨木は信仰の対象として、また古くより地域のシンボルとして人々の暮らしと密接な関係を保ってきました。それらは、パワースポットとして多くのメディアなどにも紹介されていますが、『木霊(こだま)』と書く文字のとおり、私たちに何かを語りかけてくれるそんな力があるように感じられます。ここでは、そんな『想い』にさせてくれる市内の巨木を紹介いたします。

問合せ／観光交流課 ☎(72)9911

益山寺の「大楓」と「大銀杏」

『大楓』は、県指定天然記念物で樹齢約900年の県下最大の『イロハカエデ』です。木肌は美しく、盛り上がった多くのコブは、永い間、風雪に耐えた歴史を感じさせてくれます。『大銀杏』は、市指定天然記念物で、樹皮が乳房のように垂れ下がっていることから、母乳に悩む人々に信仰されてきました。

秋には、この銀杏の黄色と、隣接する楓の紅色が周囲の緑と調和し、訪れる人々を魅了してくれます。



地蔵ヶ平の「スダジイ」

筏場の冷小川沿いの林道を800mほど行った左側のがけ上に位置する市指定天然記念物の『シイノキ』です。樹齢は千年を超えていると思われ、この種で幹周り10mを超えるものは珍しく、こけむした太い幹は奇妙な樹形をしています。また、この辺りは地蔵ヶ平といわれ、古木の下には地蔵尊が祭られ、昔から筏場と湯ヶ島を行き交う旅人の安全を見守ってきました。



土肥神社のクスノキ

土肥神社の社殿の前に、根元付近から大きく枝を広げた樹齢千年以上という『クスノキ』があります。昔の人は、巨木は神様が伝って降りてくるはしこ、あるいは『道』と考え神聖視したようです。

この『クスノキ』にはそんな雰囲気漂っています。また、この神社の境内には縁結びや夫婦和合にご利益があるという奇木があり、こちらも一見の価値があります。

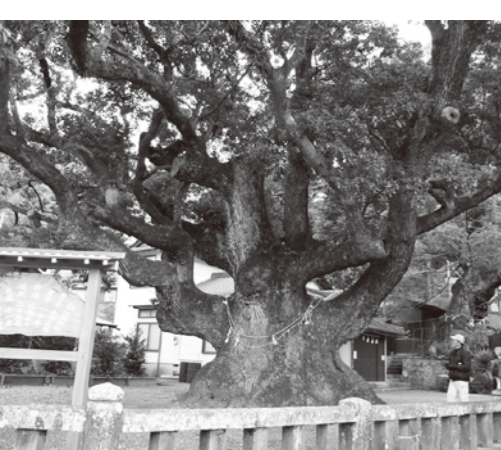

修禅寺の「カツラ」

樹齢千年以上といわれている県指定天然記念物の『カツラ』で、修禅寺奥の院の山中にあります。

伝説によると弘法大師が中国から持ち帰ったカツラの枝を杖にして、葉草を採取していた際に挿したものが根付き、今日まで生き続けているといわれています。『カツラ』の根元に大師の石像を祭っているため、『カツラ大師』と呼ばれています。



第26回巨木を語ろう
全国フォーラム静岡in伊豆
11月15日(金)～17日(日)開催

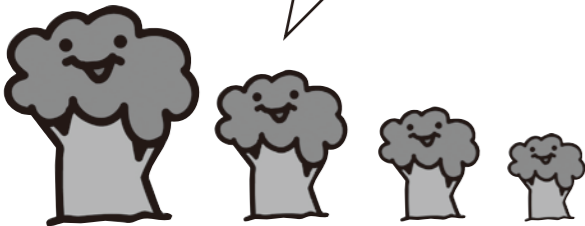

試してクッキング

COOKING

◆メニュー提供 伊豆市健康づくり食生活推進協議会

さわやかな味わい!

カッテージチーズのサラダ

1人分 栄養価	◇エネルギー…91kcal ◇たんぱく質…3.7g	◇カルシウム…88mg ◇脂質…7.2g ◇食塩相当量…0.4g
------------	------------------------------	----------------------------------------

材料(4人分)	作り方
◆カッテージチーズ…40g	①水菜は、3～4cmの長さに切る。
◆水菜……………100g	②パプリカは、縦に薄切りにする。
◆パプリカ(赤・黄)……………各1/6個	③ツナ缶は、軽く汁気を切る。
◆ツナ缶(スープ煮) 20g	④ボウルにカッテージチーズ、Aとツナ缶を加えて混ぜる。
◆【A】	⑤④に水菜、パプリカを入れてよく混ぜ、器に盛る。
◇マヨネーズ30g	
◇ヨーグルト(無糖)……………大さじ1	
◇すりごま…大さじ1	
◇塩……………少々	
◇白こしょう…少々	

食育memo

毎月19日は食育の日

ひとくち…伊豆市食育推進会議…

～伝えてなきゃいけない「食」の大事さ～

健全な食生活が送れるよう、10項目ある食生活指針を読み解いて、孫たちと一緒に料理をして食事を楽しみ、バランスの良い食生活を心掛けたいと思います。健康を維持し、生き生きと暮らせるようにするためには、何よりも「食」が大事だということを孫たちに伝えていきたいです。

伊豆市食育推進会議委員 鈴木晴美(冷川)

大事にしていますか？ご自分の体 伊豆市から大切なあなたへ 健康情報をお届けします

問合せ／健康増進課 ☎ (72) 9861

『健康とと思う今こそがん検診』

検診車巡回による

子宮頸がん・乳がん・骨密度検診

子宮頸がん・乳がん・骨密度の集団検診を、8月から市内6カ所の会場で実施します。

5月に郵送しました『おとなの検診カード』の受診資格に、『○』または『□』が付いている人は、今年度、検診費用の補助対象となっていますので、カードに表示された自己負担金で受診することができます。この機会にぜひ検診を受けましょう。

検診会場／下記の『検診会場一覧』をご覧ください。

持ち物／おとなの検診カード、クーポン券（対象者に送付済み）、自己負担金

注意事項

- 集団検診の予約は、今年度から廃止しました。検診内容を確認の上、直接会場へお越しください。
- 骨密度検診は、下記の4会場で、午後のみの受け付け実施となります。
- 先着順で受け付けますが、午前中の混雑状況により、午後の受け付けになる可能性がありますので、ご了承ください。

○ 各検診の間診票は、会場でご記入いただきます。必要に応じて眼鏡などを持参してください。

○ 検診費用の補助対象で、個別検診を希望される人は、受診を希望する市の委託医療機関に予約の上、受診をお願いします。なお、個別検診の実施期間は12月末までです。

○ 補助対象以外の人（健診カードの受診資格が『★』の人）も、実費により集団検診を受けることができます。希望する人は、会場でお申し出ください。

知って防ごう！

慢性腎臓病（CKD）

今、成人の約8人に1人がCKD患者と推測され、新たな国民病ともいわれています。

市では、平成24年度特定健診から、CKDの予防を目的に、検査項目に『eGFR』（※1）を追加。60未満は要注意、50未満は医療機関への受診が必要です。ご自分の健診結果を確認してみましょう。

（※1）腎臓が老廃物をろ過して尿を作り出せる能力を示す値

命にかかわる重大な危険因子になるCKD

CKDは、重症化すると人工透析が必要になります。また、脳卒中や心筋梗塞などの重大な危険因子でもあります。

CKDの周知啓発・予防のために教室を開催

市では、CKDや新たに人工透析になる人を減らすため、市内4会場で合計8日間、『CKD教室』を開催しました。教室には、平成24年度特定健診の結果、腎機能低下が心配される人や、主治医に勧められた人など延べ263人が参加。静岡県立大学の熊谷裕通教授（日本腎臓学会認定専門医）から『CKDとはどう

いう病気なのか』、円谷由子講師（管理栄養士）から『CKD重症化予防のための食事』について講義があり、好評でした。

講義だけでなく

参加者の生活習慣もチェック

また希望者には、24時間蓄尿検査（正確な食塩やたんぱく質などの摂取量を知ることが出来る）や食事調査も行い、専門医の助言を添えて、個別に結果をお返ししました。受検した108人（男性42人、女性66人）のうち、蓄尿不完全者を除く94人（男性34人、女性60人）の1日の推定食塩摂取量は、次の表1のとおりでした。

《検診会場一覧》 ※子宮頸がん・乳がん（視触診・マンモグラフィ検査）検診は全会場で受診できます。

日程	会場	マンモ	エコー	骨密度	受付時間
8月23日（金）	生きいきプラザ	○	×	○	9時～11時、 13時～14時30分 ※骨密度検診は午後のみ (13時～14時30分)
8月26日（月）	中伊豆ふれあいプラザ	○	×	○	
9月2日（月）	生きいきプラザ	○	○	×	
9月7日（土）	生きいきプラザ	○	×	×	
9月13日（金）	天城湯ヶ島支所	○	○	○	
9月17日（火）	土肥支所	○	○	○	
9月24日（火）	中伊豆交流センター	○	○	×	
10月1日（火）	生きいきプラザ	○	×	×	
10月4日（金）	天城湯ヶ島支所	○	○	×	
10月21日（月）	丸山スポーツ公園 土肥支所	○	○	×	
11月9日（土）	生きいきプラザ	○	○	×	9時～11時、 13時～14時30分

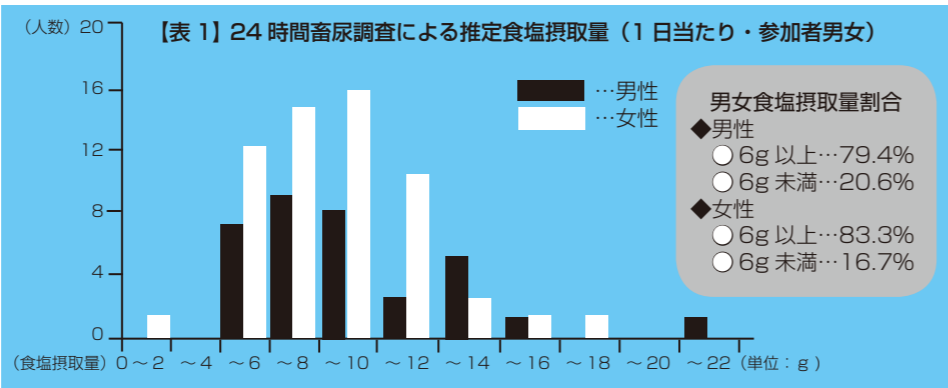

健康な人の1日の食塩摂取量は、男性9g未満、女性7.5g未満が望ましく、CKDの人では6g未満にする必要がありますが、男女とも8割以上は1日6g以上の食塩を摂取しているという結果でした。これらの人には、特に減塩を願いました。

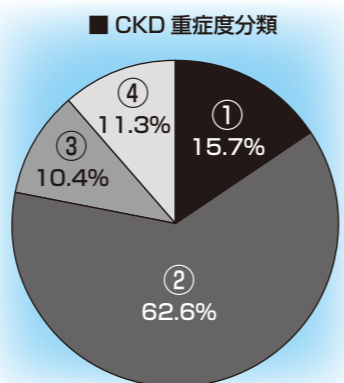

教室参加者のうち、健診結果や蓄尿結果から、たんぱく尿と『eGFR』を求めることができた115人を対象にCKDの重症度を分類しました。

①↓②↓③↓④の順に重症度が高くなりますが、今回は、食生活や生活習慣を見直すことで重症化を防止できる②の人が多く見られました。

禁煙、減塩、肥満改善がCKDを予防する！

CKDの予防・治療には、食生活や生活習慣を見直すことが大変重要です。CKDは慢性的な進行をする可能性があります。毎年、必ず特定健診を受け経過を見ましょう。また市では、今年度も来年1月以降に、『CKD教室』を開催します。詳細は、広報でお知らせしますので、ぜひご参加ください。



お知らせ

お知らせ

大切な飼犬を迷子にしないために

犬が迷子になると近隣の皆さんが迷惑するとともに、犬も交通事故などの危険にさらされます。また犬が人にかみつくと事故もあり、東部保健所には例年多くの事故が届け出されています。

犬がいなくなってしまうたら

○すぐに探す

○保健所や環境衛生課に届け出る

問合せ／

静岡県東部健康福祉センター修善寺支所
☎(72) 2310

環境衛生課 ☎(72) 9857

※県のホームページに保健所で保護された犬の情報を掲載しています。

犬を迷子にしないために

○リードや首輪の定期的な点検

○リードなしで散歩しない

○散歩の途中でリードを離さない

○鑑札や注射済票の装着またはマイク

ロチップの埋め込み

※鑑札や注射済票の装着は狂犬病予防法で義務付けられています。これらは迷子札代わりになりますので、必ず首輪などに着けてください。鑑札は犬の登録時、注射済票は狂犬病予防注射実施後に交付されます。また皮下に埋め込むマイクロチップもお勧めですので、動物病院にお問い合わせ

問合せ／健康増進課 ☎(72) 9861

成犬譲渡について

わせください。

ほとんどの迷い犬は飼主のもとに戻りますが、飼主が見つからない犬については性格や健康について判定した後、ボランティアさんを通して里親を探します。ボランティアさんの尽力により、多くの犬たちが里親のもとで幸せに暮らしています。ボランティアに関心のある人は、保健所までご連絡ください。

問合せ／

静岡県東部保健所衛生業務課
☎055(920) 2102

環境衛生課 ☎(72) 9857

献血にご協力をお願いします

生命の維持に欠かせない血液は、人的につくることができません。使用できる期間も限られているため、絶えず皆さんに献血をお願いしなければなりません。

皆さんにご協力いた

だいた血液は、輸血

を中心とした医療に

役立っています。

とき・ところ／

8月2日(金)

9時30分～12時、13時15分～16時

市役所本庁駐車場

献血の種類／400ml・200ml

その他／献血手帳、献血カードをお持ちの人は、ご持参ください。

問合せ／健康増進課 ☎(72) 9861



時間は全会場とも
19時～21時

内容／

- 地域づくりや市政について市長との意見交換
- 新たな地域づくり制度について
- その他

とき	対象小学校区(対象地区)	ところ
8月6日(火)	旧湯ヶ島小(宿、大滝、茅野、長野、西平、金山、持越、市山)	天城湯ヶ島支所 多目的利用室
8月7日(水)	旧狩野小(上船原、下船原、青羽根、本柿木、大平柿木、松ヶ瀬、佐野、雲金、南修善寺グランドビレッジ)	天城小体育館
8月12日(月)	旧大東小(堰、下尾野、向、大幡野、沢口、持越、天城高原、丸野高原、徳永南、徳永東)	冷川中央公民館
8月13日(火)	旧八岳小(地藏堂、原保、菅引、中原戸、戸倉野、筏場、貴僧坊、姫之湯)	旧八岳小体育館
8月15日(木)	旧月ヶ瀬小(門野原、吉奈、月ヶ瀬、田沢、矢熊)	旧月ヶ瀬小体育館
8月16日(金)	旧大見小①(八幡、城、梶山、伊豆平パルタウン、中伊豆高原、梅木、宮上、柳瀬)	中伊豆ふれあいプラザ 2階多目的研修室
8月19日(月)	旧大見小②(関野、元村、小川、西、清水、上和田、ニューライフ)	白岩生涯学習センター
8月20日(火)	熊坂小(大沢、堀切、山田、熊坂、ニュータウン、かんぼ、瓜生野)	熊坂公民館
8月26日(月)	修善寺東小(大平、本立野、小立野、日向、加殿、田代、奥野)	生きいきプラザ 第1・2会議室
8月27日(火)	修善寺南小(横瀬、駅前、柏久保、古川、牧之郷、大野、年川、富士見平、嵯峨、競輪学校)	修善寺南小体育館
8月28日(水)	修善寺小(紙谷、雇用促進、北又、湯舟、中里、大下、半経寺、セザール、下神戸、中神戸、上神戸、小坂、弁天町、小山、南町、本町、遊覧町、桂町、芝山台、藤ヶ平)	修善寺小体育館
8月29日(木)	旧土肥南小(小池、松原、西浜、上野、中島、長藤、大久保、下村、中村、大木山、菅沼、坂ノ上、米崎、小峰、藤沢)	土肥南体育館
8月30日(金)	旧土肥小(大藪、中浜、平野、屋形、金山、馬場、水口、中村、横瀬、天金、新田、土肥団地、平石、浜、黒根、出口、入谷)	土肥支所 4階集会室

新たに2件！市指定文化財に指定しました

教育委員会では、平成25年6月28日に次の2件の文化財を新たに指定しました。

○修禪寺の山門

有形文化財(建造物)

修禪寺の本堂や山門は、文久3年(1863年)2月の火災で焼失しました。本堂の再建は、明治時代になつてからですが、山門は直ちに再建に取りかかり、半年後の8月には無事完成しました。

構造は、一間二戸、切妻造り、棧瓦葺き、両袖塀付の四脚門ですが、全国的に山門は、鎌倉時代に中国から伝わった「禪宗様」と、それ以前からの建築様式である

「和様」の特徴を併せ持った「折衷様」であるのに対し、この修禪寺の山門は「和様」で統一されており、「純和様四脚門」の珍しい建造物です。

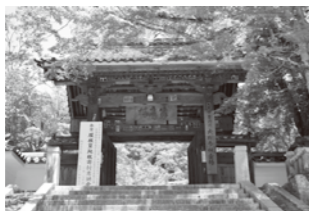

○指月殿

有形文化財(建造物)

指月殿は、北条政子の子息である源頼家公の菩提を弔うために建立した伊豆最古の木造建築物といわれていますが、指月殿の正面にある石碑は元文2

年(1737年)の再建となっています。堂内の部材に施された若葉や渦などの絵様彫刻に見られる趣向は、18世紀ごろの様相で、県内の建造物では、山名神社本殿(森町、享保17年(1732年))や油山寺本堂(袋井市、元文4年(1739年))などと比較しても元文2年ごろの建立の特徴がよく保たれています。

なお、指月殿の名称ですが、「指」は導くこと、「月」とは仏教の真髄で、つまり指月は、経典を意味し「指月殿」は経堂です。

また、修禪寺の宝物館には「宋版放光般若経(県指定文化財)」があり、その巻末には、「為征夷大將軍左金吾督源頼家菩提尼置之」と北条政子の直筆



で書き添えたものが展示してあります。

この結果、平成25年7月1日現在、国指定が3件、県指定が22件、国登録有形文化財が23件、市指定文化財は77件となり、市内にある指定(登録含む)文化財は125件となりました。

これからも地域の貴重な文化財を大切に、後世に伝えていきたいと思います。

問合せ／社会教育課 ☎(83) 5478



風しんワクチン接種費用の一部を助成します

市では、少子化対策の一環として、先天性風しん症候群の発生を防止するため、定期の予防接種以外の風しんワクチン接種の補助事業を開始します。



対象者

伊豆市に住民票を有し、風しんワクチンの接種履歴がない人（不明を含む）のうち、次に該当する人

- ①妊娠している女性の同居家族
- ②妊娠を予定または希望する女性

助成額

○風しん単独ワクチンを接種した場合
：4千円

○麻しん風しん混合ワクチン（MR）を接種した場合：5千円

※助成は一人1回のみです。

助成期間／7月1日（月）～平成26年3月31日（日）

その他

○申請方法などについては、健康増進課へお問い合わせください。

○7月1日から7月16日の期間内に自費で接種をされた場合は、市が指定した手続きをすることで補助を受けることができます。

問合せ／健康増進課 ☎(72) 9861

特別児童扶養手当、特別障害者手当、障害児福祉手当をご存じですか？

支給対象者

《特別児童扶養手当》
身体・知的・精神に重度または中度の障害を有する20歳未満の児童を扶養している人

《特別障害者手当・障害児福祉手当》
身体・知的・精神に著しく重度の障害があるために、常時特別な介護を必要とし、在宅で生活している人・児童 ※ただし、各手当てとも所得の状況や障害の状況などによっては、手当を受けられない場合があります。

手当月額

《特別児童扶養手当》
1級 50400円、2級 33570円

《特別障害者手当》 26260円

《障害児福祉手当》 14280円

支給日

《特別児童扶養手当》

4月・8月・11月の11日

《特別障害者手当・障害児福祉手当》

5月・8月・11月・2月の10日

※現在、各手当ての受給資格がある人（所得状況により手当が支給停止されている方も含む）は、毎年8月11日～9月10日までの間に、所得状況届を提出する必要があります。届け出が遅れると一時的に支給が停止されますので、お早めに手続きをしてください。

問合せ／社会福祉課 ☎(72) 9863

ご存じですか？重度心身障害者（児）医療費助成制度

（児）医療費助成制度

左記の対象者は、医療費助成金受給者証の交付申請をすることが出来ます。ぜひ、活用ください。

対象者

①身体障害者手帳1・2級

②身体障害者手帳内部障害3級

③療育手帳A

④精神障害者保健福祉手帳1級

①～④のいずれかの障害をお持ちの人

○特別児童扶養手当1級の手当を受けている人

受給者証が交付されると、医療機関などで保険診療を受けた場合に支払った医療費を市が助成します。ただし、身体障害の3級内部障害の人は、内部障害に関係する医療費のみを助成となります。

また、新たにこの制度の対象者となったときの年齢が65歳以上で、住民税が課税されている世帯の場合は、通院にかかる医療費（薬局分含む）のみを助成します。

なお、1カ月1医療機関当たり500円の負担金を差し引いた金額を診療月から約4カ月後に助成します。（薬局分の負担金はありません）

※所得の状況により助成が受けられない場合があります。詳細は社会福祉課までお問い合わせください。

注意事項

現在助成を受けている人の受給者

募集

企業をアピール！市ホームページ後期バナー広告の募集

市のホームページには、市民の皆さんはもちろんのこと、観光客や移住希望者など全国から月20万件を超えるアクセスがあります。

申し込み方法などの詳細は、市ホームページをご覧ください。お問い合わせください。

掲載期間／10月1日（火）～平成26年3月31日（月）

掲載料／1枠当たり5万円

バナーのサイズ／1枠当たり縦40ピクセル、横200ピクセル

受付期間／8月1日（木）～9月13日（金）

問合せ／政策推進課 ☎(72) 1187

伊豆市交流協会

英会話教室参加者募集

伊豆市交流協会では、外国人講師による楽しく気軽に英語を学べる英会話教室を開催します。ハロウィンやクリスマスなど季節にちなんだイベントも開催されます。

クラス

初級：中学英語で楽しむ英会話

中級：Advanced Conversation Practice

期間

9月3日～平成26年2月4日

証は、9月末日までの有効期限となっています。更新の案内は追って通知します。

なお、更新の手続きをされない10月以降の助成が受けられなくなります。早めの手続きをお願いします。

問合せ／社会福祉課 ☎(72) 9863

今年も「This伊豆収穫祭&JAまつり伊豆」を開催

伊豆市とJA伊豆の国は、恒例となつた「This伊豆収穫祭&JAまつり伊豆」を次のとおり開催します。

とき／11月24日（日）

ところ／天城ドームおよびその周辺

その他／出店者の募集については、広報いず9月号でお知らせします。

問合せ／農林水産課 ☎(72) 9894

『いきいきバス』、定期券・回数券の新規販売場所について

新たに、左記販売場所でも『いきいきバス』、定期券・回数券が購入できるようになりました。

ぜひご利用ください。

新規販売場所

新東海バス修善寺事業所（年川70-1）

営業時間／9時～16時30分

問合せ

地域づくり課 ☎(74) 3066



※携帯サイト対応あり
問合せ／観光交流課 ☎(72) 9911

有害鳥獣被害対策事務員の臨時職員募集

募集人員／1人

就業場所／本庁別館

仕事内容／補助事業、被害箇所などの現地確認および死亡鳥獣処理の補助

雇用期間／9月9日（日）～平成26年3月31日（月）

勤務時間／8時30分～17時15分の7時間45分（休憩60分）

年齢／不問

休日／土日、祝日、年末年始

賃金／時給830円

必要な経験／パソコン（ワード・エクセル）が使える人

必要な免許・資格

○普通自動車運転免許を所持していること

○市税の滞納がないこと

その他

○交通費、有給休暇は、『伊豆市臨時職員等の身分取扱規程』による

○原則、兼業（アルバイト）不可

応募方法／8月23日（金）までに農林水産課に履歴書（写真貼付）を持参または郵送

面談／8月末、実施予定（別途通知）

応募・問合せ

農林水産課 ☎(72) 9893

〒410-2413 伊豆市小立野24-1

http://www.sportsentry.ne.jp

伊豆半島富士山眺望サイクリング参加者募集

伊豆から望める富士山と自然溢れた魅力を感じられる約100kmのコースです。健脚自慢の自転車好きな皆さん、一度参加してみませんか？

【前日イベント】「富士山眺望サイクリング参加者特別企画」

開催日／9月7日（土）※雨天催行

募集人数／50人

体験内容／競輪学校宿舎見学、400mピスト、登坂走路など

参加費／6千円（2日分）

※申し込み時に支払い、7日のみの参加はできません。

前夜祭／日本競輪学校の滝澤正光校長と参加者による交流会を日本サイクルスポーツセンター「伊豆六ロードルーム」で開催

イベント申し込み方法／専門ウェブサイトを使ったインターネット申し込み

（http://www.sportsentry.ne.jp）



狩野ドームトレーニングルームを活用しよう！

新たにトレッドミル1台、エアロバイク2台が入りました！！

■初心者講習会(事前予約)
初めて利用する人は、必ず受講してください。

とき／8月19日(月) 19時

対象／高校生以上

受講料／500円

持ち物／体育館シューズ・タオル・筆記用具・運動のできる服装

定員／15人

申込み／狩野ドーム☎(87) 1611

■フットボール講習(申し込み不要)

とき／8月27日(火) 14時～17時

対象／初心者講習を受講した人

受講料／無料(施設使用料は有料)

持ち物／体育館シューズ、タオル、運動のできる服装

内容／ストレッチ方法、トレーニングメニューの相談、筋トレ方法

問合せ／社会教育課☎(83) 5477

求職者・市内事業者の皆さんへ

市内求人情報のお知らせ

市では、市内求人情報を、市のホームページ・市役所内・市内公立保育園での掲示、FMISでの放送を行っています。

市のホームページ・市役所内などでの掲示は毎週火曜日更新、FMISでの放送は毎週水曜日12時30分からの番組『市役所からのお知らせ』で放送して

います。また、市内求人情報は随時募集しています。掲載料金は無料ですので、ぜひ活用ください。

詳細は、市のホームページで『求人情報』と検索するか、産業振興課までご連絡ください。

問合せ／産業振興課☎(72) 9910

平成25年度青少年の健全育成にかかわる表彰候補者募集

市では、11月23日(土・祝)に開催する『伊豆市青少年健全育成大会』の中で、青少年の健全育成を一層推進させるため、青少年のスポーツ、文化、善行の各分野において優れた業績を残した個人・団体を表彰します。

自薦、他薦は問いません。該当する人がいましたら、ぜひ推薦してください。

表彰対象／

○青少年のスポーツ、文化、善行の各分野で優れた業績を残した個人や団体

○青少年指導者として功績のあった個人や団体

推薦方法／社会教育課にある推薦書に必要事項を記入の上、スポーツ、文化については対象の大会の要項などを必ず添付して、提出してください。

その他／表彰基準や推薦書様式などの詳細は、市ホームページをご覧ください。

提出期限／9月27日(金)まで

候補者の決定／教育委員会決定

問合せ／社会教育課☎(83) 5476

郷土資料館だより ⑤

富士山世界文化遺産登録記念特別展示「描かれた霊峰富士」

当館では、この度の富士山世界文化遺産登録を記念して、日本画家の安田靉彦・川合玉堂、油彩画家の小島善太郎、修善寺第三十八世丘球学老師など、修善寺ゆかりの人々によって描かれた富士を題材とした作品を展示・公開します。夏休みに合わせた企画ですので、ぜひご家族連れで観賞ください。

☆主な展示作品

- 『富士』安田靉彦 絹本墨画淡彩 一幅
- 『不二』安田靉彦 紙本着色 一幅
- 『不盡山』安田靉彦 絹本着色 一幅
- 『武蔵富士図』川合玉堂 絹本着色 一幅 (個人蔵)
- 『富士』小島善太郎 油彩画 一額 (個人蔵)
- 『富士山図』丘球学 一幅 (修善寺蔵)
- 『富士画賛』高橋泥舟 一幅 (個人蔵)

今月のこの一点！

『富士山図』丘球学 修善寺蔵
丘球学老師(1877～1953)は、愛知県岡崎市に生まれ、丘宗潭の法を嗣ぎ、大正4年に修善寺第三十八世住職に就任しました。四国八十八カ所の全霊場の土を持ち帰り、修善寺で桂谷八十八カ所を開いた人として知られています。また学問にも精通し書画にも秀で

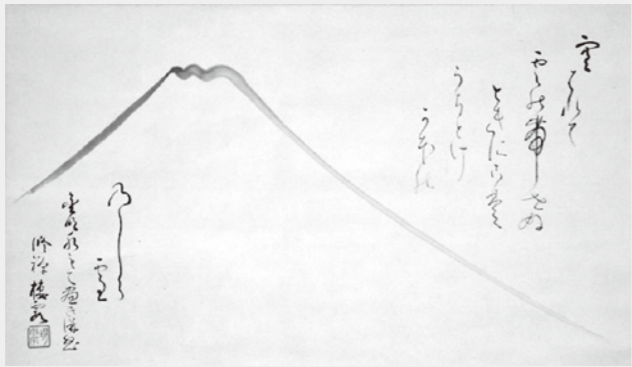

▲「空はれて雲の帯せぬときにこそ うちとけかほの(富士の絵)のしら雪」

多くの墨跡や禅画を残しました。本図は、和歌一首のなかに絵文字として富士の絵を描きこんだ作品です。雲ひとつない雪化粧した富士の姿を擬人的に詠み込んだもので、富士に対する老師の優しいまなざしが感じられる作品です。

展示期間

8月2日(金)～8月28日(水)

休館日／木曜日

開館時間／9時～16時

入館料／大人300円、小中高生150円(県内小学生無料)

問合せ／修善寺郷土資料館☎(72) 1934

募集

参加無料 ダンベル体操教室(事前予約)

ダンベル体操は、1日約15分程度の運動でも確実に体脂肪を燃やす効果を得られます。

また、続けていくうちに徐々に基礎代謝が高まるので、普段から体脂肪を燃焼させやすい体質に変化していきます。つまり太りにくい体ができ上がってくるのです。

この教室では、重さ500gから1.5kgのダンベルを用意していますので、ご自身の体力に合わせて体操することができます。どうぞ、気軽にご参加ください。

とき／9月2日(月)、10月3日(木)

9時30分～10時30分程度

ところ／狩野ドーム

講師／大路環さん(健康体操指導士、腰痛ケアインストラクター)

定員／20人

持ち物／体育館シューズ、タオル、飲み物、着替え

申し込み方法／前日(土日、祝日を除く)の17時までに電話にてお申し込みください。

申込み・問合せ／

社会教育課☎(83) 5477

みんなで歌おう！「唱歌」斉唱教室

みんなで懐かしの童謡、唱歌を歌いましょう。一人で歌うことはありませんので安心してお申し込みください。

とき／

○オリエンテーション

10月7日(月) 13時30分～15時

○斉唱教室 10月28日、11月25日、12月16日、平成26年1月27日、2月17日(月)

13時30分～15時

ところ／生きいきプラザ

対象／一般成人40人程度

参加費／

2500円(500円×5回分)

※テキストの無い人はテキスト代として別途1050円をいただきます。

その他／

○オリエンテーションでは、参加費用の徴収、講座の進め方の説明、体験教室を行います。

○教材の手配がありますのでオリエンテーションに参加できない人は事前にご相談ください。

○テキストは昨年度と同じものを使用します。

講師／杉山晴美さん、野田美保子さん(伴奏)

申込み／電話にて社会教育課へお申し込みください。

問合せ／社会教育課☎(83) 5476



Q 猟期でないのに、山中で猟師さんとお会いしました。狩猟ができるのですか？

A 『有害鳥獣捕獲』は実施できます。通常の猟期は、11月から翌年2月までですが、野生鳥獣による農林産物、自然植生などへの被害が発生している場合は、法律に基づき猟期以外でも許可を得て『有害鳥獣捕獲』ができます。市では、シカやイノシシによる被害を防止するため、地元の猟友会を中心に編成した『伊豆市有害鳥獣捕獲隊』により、年間を通じて『銃』や『わな』で『有害鳥獣捕獲』を実施しています。

捕獲に従事する隊員は、オレンジ色の帽子とベストを着用し、市が交付した腕章を付けています。

捕獲作業は、安全対策に十分配慮して実施しますが、万一の事故防止のため、山仕事やハイキングで山に入る際は、目立つ服装や音の出るものを身に着けるなどしてください。

市民の皆さん、ご理解・ご協力をお願いします。

問合せ／農林水産課☎(72) 9893

今月の表紙

今月の表紙は、7月9日(火)に土肥こども園児50人が土肥海水浴場で行った海遊びです。この日はまさに海日和！海に入った園児たちはおおはしゃぎで海遊びを楽しみました。また、この日のために保護者の皆さんも駆け付け園児たちをサポート。約1時間の海遊びはあっという間に終わり、まだまだ遊び足りない様子の園児たちでした。



編集後記

災害への日ごろの備えをしていますか？今回、防災の特集を編集させていただきました。あらためて地震災害の恐ろしさを痛感しました。

地震から生き残るために、家具の固定や配置の見直し、家の耐震化など、できる対策から実践しましょう。また、生き残った後のために、非常持ち出し品や備蓄食料の点検・補充も大切です。

わが家では、まず古くなった備蓄食料の処分から始めたいと思います。…。 広報担当 木口・山田



いい歯のおともだち

3歳児健診でむし歯がゼロだったお子さんを紹介します。
健康増進課

せがわ みやび
瀨川 雅ちゃん
(修善寺)

つめはら まいか
梅原 舞花ちゃん
(梅木)

しろい ゆすき
白井 祐好ちゃん
(修善寺)

いなむら みすき
稲村 瑞希ちゃん
(熊坂)

いけだ まひる
池田 まひるちゃん
(湯ヶ島)

あさくら さや
朝倉 早耶ちゃん
(修善寺)

ふじい ゆいり
藤井 結璃ちゃん
(土肥)

ふくい しゅうた
福井 脩太ちゃん
(牧之郷)

おおむら こうせい
大村 昊生ちゃん
(青羽根)

ふくい けいた
福井 敬太ちゃん
(柏久保)

集え!

アスリート

尚武館 (空手)

尚武館の歴史は古く、昭和48年ごろにさかのぼり、しばらくして少年部が併設されました。

けいこは、毎週火曜日、修善寺東小学校で19時～20時まで行っています。そのほかに昇級審査会が年2度ほどあります。

大会出場も、そのときのレベルに応じて、できる限り多くの体験をさせてあげたいと思っています。



▲本来の武道精神を忘れず、礼節のある楽しいけいこ

●●	伊豆市の人口	平成25年	●男 16,163人(-9)	●女 17,609人(-32)	●計 33,772人(-41)	●世帯数 13,479世帯(-10)
		7月1日現在	※()内は前月比			

日曜日	月曜日	火曜日	水曜日	木曜日	金曜日	土曜日
1 ●伊豆市総合防災訓練 (市内各所)	2 ●子宮頸がん・乳がん検診 (生きいきプラザ)	3 ●離乳食教室 (生きいきプラザ)	4 ●1.6歳児健診 (生きいきプラザ)	5 ●市民課窓口延長(本庁) ●修善寺図書館開館延長	6 ●胸部・胃・大腸がん検診 (生きいきプラザ)	7 ●胸部・胃・大腸がん検診 (熊坂公民館) ●子宮頸がん・乳がん検診 (生きいきプラザ)
8 ●地区対抗ソフトボール大会 (中伊豆グラウンドほか)	9 ●2歳・2.6歳児健診 (生きいきプラザ) ●フッ素塗布 (生きいきプラザ) ●胸部・胃・大腸がん検診 (駅前コミュニティー会館)	10	11	12 ●胸部・胃・大腸がん検診 (大野公民館) ●市民課窓口延長(本庁) ●修善寺図書館開館延長	13 ●子宮頸がん・乳がん検診・ 骨密度検診 (天城湯ヶ島支所)	14
15	16 敬老の日 ●修善寺図書館開館	17 ●胸部・胃・大腸がん検診 (牧之郷公民館) ●子宮頸がん・乳がん検診・ 骨密度検診(土肥支所) ●修善寺図書館休館	18 ●胸部・胃・大腸がん検診 (駅前コミュニティー会館) ●健康相談(乳幼児) (土肥保健センター)	19 ●胸部・胃・大腸がん検診 (牧之郷公民館) ●市民課窓口延長(本庁) ●修善寺図書館開館延長	20 ●胸部・胃・大腸がん検診+ 特定健診(修善寺総合会館) ●健康相談(乳幼児) (中伊豆ふれあいプラザ)	21
22	23 秋分の日	24 ●子宮頸がん・乳がん検診 (中伊豆交流センター) ●胸部・胃・大腸がん検診 (天城湯ヶ島支所) ●健康相談(乳幼児・おとな) (生きいきプラザ)	25	26 ●胸部・胃・大腸がん検診 (狩野ドーム) ●市民課窓口延長(本庁)	27 ●胸部・胃・大腸がん検診+ 特定健診(天城湯ヶ島支所) ●胸部・胃・大腸がん検診 (小下田ふるさとセンター)	28 ●胸部・胃・大腸がん検診 (生きいきプラザ)
29	30 ●胸部・胃・大腸がん検診 (狩野ドーム) ●胸部・胃・大腸がん検診 (丸山スポーツ公園)					

今月の納期限

- 市・県民税第2期..... 2日
- 上下水道料金(天城・中伊豆・土肥)..... 25日
- 土肥地区温泉料金..... 25日
- 国民健康保険税第3期..... 30日

施設休館日

- 市役所...土・日・祝日
- 修善寺郷土資料館...木曜日
- 中伊豆歴史民俗資料館...土・日・祝日
- 清掃センター...土(11時~)・日・祝日
- 図書館...月曜日・23日~30日
- 虹の郷...3・10・17・24日
- イズシカ問屋...火・金曜日
- 湯の国会館...水曜日
- 中伊豆室内温水プール...月曜日
- 天城温泉プール.....火曜日

9月イベントカレンダー

7日～29日の毎週土曜日 地引き網体験／土肥
 16日～ 伊勢エビ漁解禁／土肥
 21日 修善寺弘法市／修善寺境内
 29日～11月15日 温泉街菊花まつり／修善寺温泉街
 問合せ／伊豆市観光協会 ☎ (85) 1883

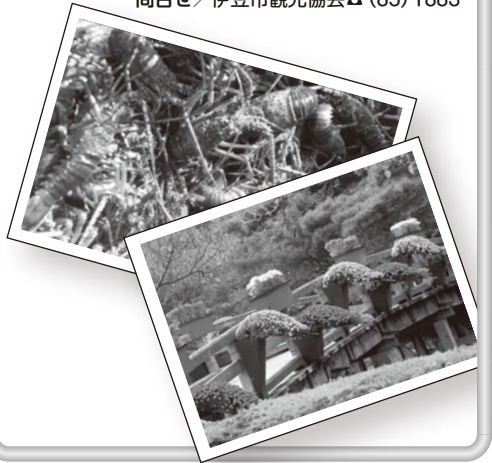

図書館でお話会

申込不要・時間までにお集まりください。

※図書館で手遊びや絵本の読み聞かせなどをします。

- ★日曜日のお話会(修善寺)3歳以上
8日(日)14時～14時30分
- ★小さい子とお母さんのためのお話会(修善寺)0～3歳
4日・18日(水)10時30分～11時
- ★おはなしタイム(中伊豆) 幼児・児童
14日(土)10時30分～11時
- ★おはなしタイム Baby♪(中伊豆) 乳幼児
12日(木)10時30分～10時50分
- ★おはなしかい(天城)4歳～小学低学年
21日(土)10時30分～11時
- ★うりぼうおはなしかい(天城)0歳～3歳
12日(木)10時30分～10時50分
- ★おはなしの会(土肥)小学生以下
14日(土)10時30分～11時

毎月19日は

食育の日

毎月25日は

地産地消の日

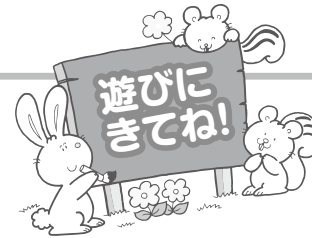

保育園・こども園の園庭開放や子育て支援事業を実施しています。お子さんとぜひお越しください。
 時間／9時30分～11時30分 ※祝日は除きます。
 ※『修善寺子育て支援センター』と『すいすい』は、9時～15時

園庭開放	実施日
修善寺東保育園	毎週火曜日
熊坂保育園	毎週火曜日
橘保育園	毎週月曜日

※行事などによりお休みする場合がありますので、ご了承ください。

子育て支援事業	実施日
のびのびくらぶ(湯ヶ島幼稚園子育て支援センター)	毎週月～金曜日
にこにこフロア(土肥支所)	毎週月～金曜日
ちびっこサロン(中伊豆保健センター)	毎週月・火曜日
ちびっこサロンわらぼ(原保保育園)	毎週水・木・金曜日
わんぱく広場(生きいきプラザ)	毎週月・金曜日
修善寺子育て支援センター(修善寺保育園)	毎週月～金曜日
子育て支援センター「すいすい」(認定こども園あゆのさと)	毎週月～金曜日

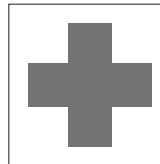

9月
休日当番医
 ※緊急の場合は119

- 1日 すずき耳鼻咽喉科小児科(柏久保) ☎ (72) 0902
- 8日 中島病院(松ヶ瀬) ☎ (87) 0333
- 15日 つちやクリニック(伊豆の国市田京) ☎ (77) 1511
- 16日 田京診療所(伊豆の国市田京) ☎ (76) 3201
- 22日 大仁クリニック(伊豆の国市大仁) ☎ (76) 2556
- 23日 南雲整形外科クリニック(柏久保) ☎ (72) 3111
- 29日 西脇内科(伊豆の国市大仁) ☎ (76) 3712

各種相談

無料法律相談(要予約)

相続・離婚・交通事故などの相談に顧問弁護士が応じます。
 とき／19日(木)10時～12時
 ところ／生きいきプラザ
 予約・問合せ／市民課 ☎ (72) 9858
 土肥支所 ☎ (98) 1111 天城湯ヶ島支所 ☎ (85) 1111
 中伊豆支所 ☎ (83) 1111

人権相談

家庭内や地域での困りごと、不当な差別やいじめなどの相談に応じます。
 とき／10日(火)9時～12時
 ところ／生きいきプラザ、天城湯ヶ島支所
 予約・問合せ／社会福祉課 ☎ (72) 9862

消費者相談(随時受付)

悪質商法被害など消費生活に関する相談に応じます。
 とき／平日9時～16時 ※木曜日は消費生活相談員駐在
 ところ／市民課(本庁)、各支所
 問合せ／市民課 ☎ (72) 9858

行政相談(要予約)

国の行政に関する苦情や要望、問い合わせなどを聴き、解決を図ります。
 とき／10日(火)9時～12時
 ところ／生きいきプラザ
 予約・問合せ／市民課 ☎ (72) 9858 土肥支所 ☎ (98) 1111
 天城湯ヶ島支所 ☎ (85) 1111 中伊豆支所 ☎ (83) 1111

障害者福祉相談会

障害者相談支援事業所の相談員が悩みに応じます。
 とき／30日(月)13時30分～15時30分
 ところ／生きいきプラザ
 相談・問合せ／社会福祉課 ☎ (72) 9863
 サポートセンターゆめワーク ☎ (75) 5600
 伊豆医療福祉センター ☎ 055 (949) 1418

結婚相談(予約不要)

結婚に関する相談に親身になって応じます。
 とき／14日(土)13時～15時 ところ／生きいきプラザ
 問合せ／市民課 ☎ (72) 9858

職業相談(予約不要)

ハローワーク三島が伊豆市と共同運営する職業相談窓口です。
 とき／平日8時30分～17時
 ところ／伊豆市地域職業相談室(柏久保)
 問合せ／伊豆市地域職業相談室 ☎ (74) 3075

みんなの掲示板

田方消防本部 普通救命講習Ⅱ (参加無料)

AED (自動体外式除細動器) を使用した心肺蘇生法、止血法などの講習を行います。

とき/9月7日(土) 9時~13時

ところ/田方消防本部 3階研修室
(伊豆の国市白山堂327-1)

対象・募集人数/伊豆市、函南町、伊豆の国市の
在住者または在勤者 先着50人

申込期限/8月31日(土)

申込み・問合せ/田方中消防署 ☎(76) 0119

田方北消防署 ☎055 (978) 0119

田方南消防署 ☎(74) 0119

田方南消防署西出張所 ☎(98) 0119

明德寺東司まつり 青年相撲大会出場チーム募集!

毎年、白熱した取り組みが行われる相撲大会に仲間と一緒に参加しませんか。

とき/8月29日(木) 17時30分

ところ/明德寺境内

出場資格/市内在住または在勤で18歳以上の健康な男性(5人1チーム、マネージャー1人)

※人数がそろわない場合はご相談ください。

※大会前に選手講習会に参加してください。

出場特典/優勝賞金10万円、準優勝3万円のほか個人賞があります。

申込方法/8月9日(金)までにお申し込みください。詳細は電話または公式ブログでお問い合わせください。

※先着順で8チームになり次第、締め切ります。

申込み・問合せ/どすこい天城大相撲実行委員会 実行委員長 津田 ☎090 (2181) 5373

公式ブログは…

平成26年4月1日採用 田方地区消防組合消防官募集

採用人数/1人

要件/平成26年3月に学校教育法による高等学校を卒業する見込みの健康な人

受験資格/日本国籍を有し、地方公務員法第16条の欠格条項に該当しない人

試験日/1次試験:9月22日(日)

2次試験:10月中旬~下旬

試験場所/田方消防本部

(伊豆の国市白山堂327-1)

申込み/8月12日(月)までに田方消防本部総務課へ申込書など必要書類を提出してください(土日除く)。申込書は田方消防本部総務課および各消防署にあります。

問合せ/田方消防本部総務課 ☎(76) 5590

今年で15回目!MOA美術館 伊豆児童作品展作品募集

伊豆市における作品展も今年で、15回目を迎えます。一昨年は、市内のお子さんが全国展で最優秀賞を受賞しました。

今年もたくさんの応募をお待ちしています。

対象/市内の小学生

募集内容/絵画、書写(1人各1点まで)

※テーマは自由ですが、未発表の個人作品に限ります。

応募方法/各小学校を通じてご応募ください。

※各小学校には、募集を案内しています。

応募期限/9月13日(金)

展示日・表彰式/12月8日(日) 小川公民館

※応募全作品を展示します(全員に参加賞を贈呈)。また、優秀作品は全国展に出展されます。

主催/MOA美術館

(公益財団法人岡田茂吉美術・文化財団)

後援/伊豆市、伊豆市教育委員会ほか

問合せ/作品展事務局 鈴木 ☎090(3307)3764

家族のための精神保健福祉講座 (県東部健康福祉センター主催)

精神障害を共に学び、交流し、支え合いましょう。
日程・内容/全4回(内容が変更する場合あり)

①9月5日(木) 13時30分~16時

オリエンテーション、家族の対応の仕方と地域での生活について、グループワーク

②9月12日(木) 13時30分~16時

薬との付き合い方、グループワーク

③9月19日(木) 13時30分~16時

当事者の講話、家族会の紹介、社会資源の紹介、グループワーク

④9月26日(木) 13時30分~16時

こころの病気について理解する、グループワーク

ところ/県東部総合庁舎別館2階婦人センター
対象/東部保健所管内(伊豆市ほか)在住で、こころの病気(主に統合失調症)を患っている人のご家族(原則4回すべてを受講できる人)

申込み・問合せ/県東部健康福祉センター

福祉課 ☎055 (920) 2087

夏だ!!プールでお祭りさわぎ ふれっぷ夏祭りにご来場ください

とき/8月25日(日) 12時~18時

ところ/中伊豆室内温水プール

内容/

○ステージ発表(14時~)

HIP・HOP(教室メンバー)、新体操の発表(ミラクル)、一輪車(伊豆八岳一輪車クラブ)、だいこん踊り(東京農業大学水泳チーム)、フラダンス(伊豆SSフラチーム)、和太鼓演奏(伊豆総合高等学校郷土芸能部)

○模擬店

ヨーヨーすくい、バザー、手作り小物グッズ、手作りお菓子、ビーズアクセサリー、まりちゃんコロック

○体験会(12時~14時)

ノルディックポール遊び、ミサンガ作り、フラダンス ストレッチボール

問合せ/中伊豆室内温水プールふれっぷ ☎(75) 7575

若い力を国のために!自衛官募集 防衛省自衛隊の各種試験のご案内

■航空学生

応募資格/高校卒(見込み含む) 21歳未満

受付期間/8月1日(木)~9月6日(金)

採用試験日/9月21日(土)

■一般曹候補生

応募資格/18歳以上27歳未満

受付期間/8月1日(木)~9月6日(金)

採用試験日/9月16日(月・祝)

■自衛官候補生

応募資格/18歳以上27歳未満

受付期間/8月1日(木)~9月6日(金)

採用試験日/○男子:9月16日(月・祝)

○女子:9月22日(日)

※応募資格の年齢は、いずれも平成26年4月1日現在とします。

問合せ/自衛隊静岡地方協力本部

三島募集案内所 ☎055 (989) 9111

『富士山学』構築と地域リーダー 育成プロジェクト(放送大学)

放送大学では、世界遺産となった富士山の景観、自然などの環境的意義、富士山の保安全管理、自然保護など、富士山を取り巻く諸分野を探究する『富士山学』を構築するとともに、これらの知識に裏付けされた地域リーダーの養成を目指します。

とき/○1日目:9月7日(土) 両日10時富士駅出発

○2日目:9月8日(日) 両日18時富士駅解散

※宿泊と日帰りが選択できます。

ところ/県立富士山麓山の村

(富士宮市粟倉2745)

内容/富士山に関する講義、樹木の管理体験、森林散策ハイキングなど

対象/放送大学生および一般県民

費用/宿泊3,000円 日帰り1,260円

その他/8月17日(土)までに放送大学へお申し込みください。詳細はお問い合わせください。

問合せ/放送大学静岡学習センター

☎055 (989) 1253

近隣市町からの情報

❖第5回伊豆市ミックスダブルス テニス選手権 出場者募集

種目/ミックスダブルス
Aクラス一般、Bクラス初中級レベル
とき/8月18日(日)9時~ ※雨天中止
ところ/狩野川公園テニスコート(オムニコート)
参加料/1組3,000円(高校生以下2,000円)
申込み・問合せ/8月16日(金)必着で、下記へ郵送または加盟団体にお申し込みください。
〒410-2411 伊豆市熊坂 66
伊豆市テニス協会 足立 仁 ☎(72) 1909

❖『上田彦次郎 昭和30年ごろの 伊豆・箱根写真展電車』

日本大学国際関係学部図書館所蔵の、写真家上田彦次郎氏(修善寺出身)が撮影したガラス乾板写真を、伊豆箱根鉄道駿豆線の電車内で展示しています。懐かしい風景をご覧ください。
展示/8月19日(月)まで駿豆線1編成(3両)車内のポスター掲出部分にて展示しています。
問合せ/○電車の運行に関すること…伊豆箱根鉄道(株)鉄道部 ☎055(977)1207
○展示写真に関すること…日本大学国際関係学部図書館事務課 ☎055(980)0858

❖駿豆学園『納涼祭』に お出掛けください

駿豆学園の利用者やスタッフをはじめ、地域の皆さん手作りによる『納涼祭』です。夏の涼を楽しみに、ぜひお出掛けください。
とき/8月31日(土)18時~21時
ところ/駿豆学園グラウンド
(雨天時は駿豆学園食堂・訓練棟)
内容/盆踊り、打ち上げ花火、模擬店(焼きそば、かき氷、カレーライス、アメリカンドック、焼き鳥、ヨーヨー、わたがし、焼きトウモロコシ)
問合せ/駿豆学園 ☎(99)0248

【三島市】 ❖三島夏まつり

とき/8月15日(木)~8月17日(土)
ところ/三嶋大社~広小路
内容/○15日:山車とシャガリの日
(山車シャガリ大会、大文字焼きなど)
○16日:伝統芸能の日(頼朝公旗挙げ行列、農兵節パレード、手筒花火など)
○17日:踊りの日(流鍋馬、みしまサンバパレード・踊り大会など)
問合せ/三島夏まつり実行委員会
☎055(971)5000

❖ひとり親家庭のための 出張個別相談会

生活・就業・法律の相談会です。職業紹介や求職登録、弁護士による親権や養育費などの相談に応じます。
とき/8月20日(火)9時30分~16時
ところ/伊東市役所2階中会議室
費用/無料(託児あり:要予約)
申込み・問合せ/母子家庭等就業・自立支援センター ☎054(254)1191へ
※当日の受け付けも可能ですが、予約が優先となります。

❖医療技術や医療機器を一般公開! メディメッセージ2013(入場無料)

テーマは『がん』『脳卒中』『心筋梗塞』。手術室や内視鏡室を再現した空間で医師が模擬手術を行うほか、検査機器の操作などを体験できます。また、医療分野における地域の取り組みや開発製品についても紹介します。
とき/8月31日(土)、9月1日(日)
両日ともに10時~16時30分
ところ/キラメッセぬまづ
問合せ/メディメッセージ2013実行委員会事務局(ファルマバレーセンター) ☎055(980)6333

❖県精神保健福祉センター 薬物依存・アルコール依存相談

経験豊富な相談員が相談に応じます。ご自身やご家族だけで悩まず、ご相談ください。
■薬物依存相談
相談日/原則、毎月第1・4月曜日
13時~17時(前週の金曜日までに要申込み)
■アルコール依存相談
相談日/原則、毎月第2・4月曜日
13時~17時(前週の金曜日までに要申込み)
申込み・問合せ/県精神保健福祉センター
☎054(286)9245 ※まずはお電話ください!

【函南町】 ❖in狩野川 かなみ猫おどり

とき/8月3日(土)15時~20時30分
※予備日8月4日(日)
ところ/函南町肥田簡易グラウンド
内容/函南町名物、猫おどり!ダンスコンテスト『猫じゃ2コンテスト』、誰でも猫メイク(無料)、飲食店コーナー、花火大会など
その他/駐車場がありませんので、無料シャトルバス(JR函南駅、函南町役場、伊豆箱根鉄道伊豆仁田駅発着)をご利用ください。
問合せ/かなみ猫おどり実行委員会事務局(函南町観光協会内) ☎055(978)9191

❖ファミリー映画上映会(入場無料) 田方地区労働者福祉協議会主催

とき/9月7日(土)14時~(13時30分開場)
ところ/『アクシスかつらぎ』伊豆の国市長岡総合会館 大ホール
上映作品/『ロラックスおじさんの秘密の種』(東宝・ユニバーサルスタジオ)
その他/入場無料、申し込み不要です。当日、会場までお越しください。
問合せ/田方地区労働者福祉協議会映画担当(労金田方支店・佐野) ☎(76)5111

❖自死遺族支援に関する相談 『東部わかちあい』すみれの会

すみれの会は、自死で大切な人を亡くされた皆さんが、ありのままを語り合い、お互いに支え合う場です。
とき/8月10日(土)13時30分~16時
ところ/サンウェルぬまづ 2階中会議室(沼津市日の出町1-15)
内容/自死遺族が集い、思いを語り合う
その他/参加無料、申し込み不要です。当日、会場までお越しください。
問合せ/県精神保健福祉協会 ☎054(202)1220

❖終戦当時、引揚者の方々からお預り した通貨・証券などを返還しています

名古屋税関では、終戦後に外地より引き揚げられた皆さんが、税関などに預けた通貨や証券などをお返ししていますが、今なお引き取り手がなく、保管されたままになっているものが多数あります。返還請求・お問い合わせは、ご本人はもとより、ご家族でも構いません。お心当たりの人は、お気軽にお問い合わせください。
問合せ/名古屋税関監視部監視通関部門
☎052(654)4060
清水税関支署沼津出張所 ☎055(933)5811

8月は経済産業省主催の
電気使用安全月間です!



<http://www.kdh.or.jp/>
KDH 関東電気保安協会

問合せ/関東電気保安協会伊豆事業所 ☎(72)6631