

広報

しずい

人あつたか まちいきいき  
自然つやつや 伊豆市

IZU-PUBLIC-INFORMATION

みんなの絆が  
きずな  
地域を守る

探検!  
発見!

すごいぞ  
ぼくらの

田方消防

平成22年度田方広報研究会共同編集

主な内容

- P2 田方広報研究会共同編集  
すごいぞぼくらの田方消防
- P6 確定申告はお早めに
- P8 市職員の給与と勤務条件
- P10 住民訴訟の結果報告

2011

2

No.83





函南町立函南小学校  
山元裕喜くん

伊豆市立熊坂小学校  
半田虎太郎くん

伊豆の国市立葎山小学校  
小林桃香ちゃん

災害、救急などあらゆる緊急時に備え、私たちの安全・安心を見守っている田方消防本部。そんな田方消防本部を、田方に住む小学生3人が探検。田方広報研究会は、小学生の目線から田方消防本部の仕事を紹介していきます。



火事がないときは  
どんなことをしているの？

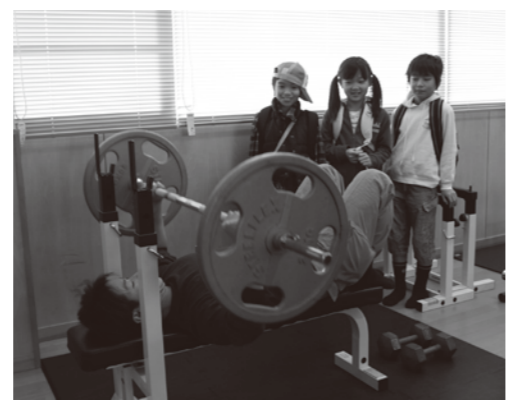

▲消防士さんが訓練していたよ！  
(トレーニングルーム)

検査を行っているよ。また、新しいお店や会社ができるときも、同じようにチェックに行くんだ。  
届け出の受付事務や講習会  
「花火大会やキャンプファイヤーなど、火災が発生する恐れがあるとき」「水道の水を止めるとき」「消防車・救急車の通行に支障がありそうな道路工事をするとき」など、消防活動に関連があるさまざまな届け出を受け付けているんだ。また、地域の皆さんから防災や救急について教えてほしいと依頼があるときは、講習会を行っているよ。

火災や救急、救助の訓練  
火事（建物・車両・林野）や交通事故、水難事故、遭難事故などを想定し、計画を立てて訓練をしているよ。また、車や道具がいつでも使えるように点検を行っているんだ。  
地理状況、水利状況、道路状況などの調査  
地名や地域の把握、消火栓や貯水槽の場所や使い方の確認に出かけているよ。  
消防設備の検査  
お店や会社などに定期的に立入



▲ロープで建物の間を渡る訓練  
(田方消防訓練所)



出動する救急車



電話の瞬間から出動準備を始めているんだよ。

119番の着信があつてから約10分で現場に到着するよ。  
※あくまで平均です。  
119番着信  
どんな内容なのか、どこから電話しているのかなど詳しく聞くよ。  
出動指令  
災害現場に一番近い消防車・救急車に指令を出すよ。  
出動  
現場到着



▲通信指令室で119番の電話を全部受けているんだ。画面で場所もすぐ確認できるんだよ。



どんな仕事をしているの？

消防署は、大きく分けると3つの仕事をしているよ。

①火事を起こさないようにする仕事  
広報活動 「寝タバコによる火事に気をつけましょ」「家庭に火災警報器をつけましょ」など、火事が起こらないように注意を呼びかけているよ。  
立入検査 お店や会社が火事を起こさないように対策をしているか実際に見に行つてチェックしているよ。  
防火指導 火事を起こさないように予防方法などを指導しているよ。

②災害に備える仕事

火事や事故などのおときにすばやく正確に対応できるように、訓練や消防車・救急車、機械などの点検を行っているよ。

こんな仕事を  
しているよ。



③起こってしまった災害や事故に対して対応する仕事  
消火活動 火事をすばやく消し、被害の拡大を防いでいるよ。  
救助活動 逃げ遅れた人を救出する活動だよ。  
救急活動 けがをした人、病気が悪化してしまった人を病院に送り届ける活動だよ。また、救急車の中でも応急手当を行っているんだ。さらに重い症状の人は、病院と協力してドクターヘリを使うこともあるよ。

※田方広報研究会は、函南町、伊豆の国市、伊豆市、JA伊豆の国、伊豆保健医療センターの各広報担当で構成されている田方地域の広報研究会です。





▲特殊工作車両

災害発生時に救助に役立つさまざまな機械・道具を搭載した車両です。



いろいろな車や機械があるんだよ

紹介しているのは車両や機械の一部です。  
=3 このほかにもさまざまな種類があります。

人がいることがわかるよ!



▲アルゴス

暗闇や煙の中で熱を感知して、建物に取り残された人を発見する特殊カメラです。



カメラをのぞくと...

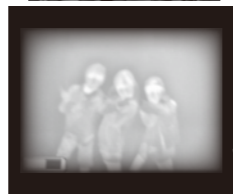

地上40mの景色は絶景!



金属も切っちゃおう!



▲エンジンカッター

金属を切断するカッター。シャッターなど救助や消火の妨げになるものを切断します。

木材ならお任せ!



▲カッターエッジチェーンソー

救助専用チェーンソー。柱などに含まれる釘や金物の金属も木材と一緒に切れます。

▲はしご車

高い建物に取り残された人を救助できます。はしごは、最大で地上高約40m伸ばせます。



▲陽圧式

化学防護服  
毒ガスや病原体ウイルスなどの付着や吸引を防いでくれます。



タイヤがのびる

▲エアマイティ

車やがれきの下敷きになった人を助けるため使われる、空気力でふくらます特殊なゴムのジャッキです。



どんなすごい車や機械を使っているの?



お仕事で困っていることは何?



119番は正しく利用してね

救急車の出動件数が年々増加しているため、6台の救急車がすべて出動してしまつ可能性があるんだよ。  
ちよつとしたことでも救急車を呼ぶ人がいると、本当に助けが必要な人のところへ救急車が行けなくなるおそれがあるんだ。軽いけがや病気、夜間でも診察してもらえない病院がわからない場合などは、病院の紹介もしているから、近くの消防署へ問い合わせてね。  
また、火事や事故の現場では、いろいろな人が見物に集まつて来るから、その人たちが事故に巻き込まれないように注意しなければならなくて困る場合があるんだ。  
現場は危ないから近寄らないでね。  
あと、災害出動する消防車のサイレンを聞いて、119番に「何があったの?」って電話をかけてくる人がいるんだ。119番は緊



(電話番号)  
田方北消防署 ☎055(978)0119  
田方中消防署 ☎(76)0119  
田方南消防署 ☎(74)0119  
西出張所 ☎(98)0119

急のための番号だから、災害などのお問い合わせは、災害情報案内 ☎(77)2000へ電話してくださいね。

探検の最後に消防長のお話を聞いたよ!



石上寿夫消防長

合いましたよ。

将来、消防署で働きたいと思ってる子どもたちへ。消防士になるには、体を鍛えること以上に優しい心が大切です。困っている人に手を差し伸べられる優しい人になりましょう。

『夢』はかなえるものです。私たちは『日本一の消防署』を目指した結果、特別救助隊の全国大会でも毎年優秀な成績を収めるほど高い救助能力を持つようになりました。これからは技術に加え、日本一の『まごころのある』消防署を実現させていきます。

将来に向けた駿東伊豆地区の消防救急広域化が進められる中、これからは変わらず皆さんに信頼される田方消防署であり続けたいと思います。



ありがとうございました!



# ▶▶ 所得税の確定申告 / 住民税の申告はお早めに

★申告が円滑に行えるよう、事業所得の『収支内訳』や医療費控除の『領収書』は事前に集計しておきましょう。 ★所得税の還付申告は申告期間前(2月16日以前)でも受け付けます。申告は早めに済ませましょう。

問合せ / 所得税に関すること…三島税務署 ☎055(987)6711 ◇住民税に関すること…税務課市民税スタッフ ☎(72)9851

## あなたの所得は 申告が必要?

**Check!**  
給与所得者で医療費控除や住宅借入金等特別控除を受ける場合には、確定申告が必要です。  
また、給与収入が年間2000万円を超える人など、確定申告が必要になる場合がありますのでご相談ください。  
なお、左記図は基本的なパターンであり、控除額などにより異なる場合があります。

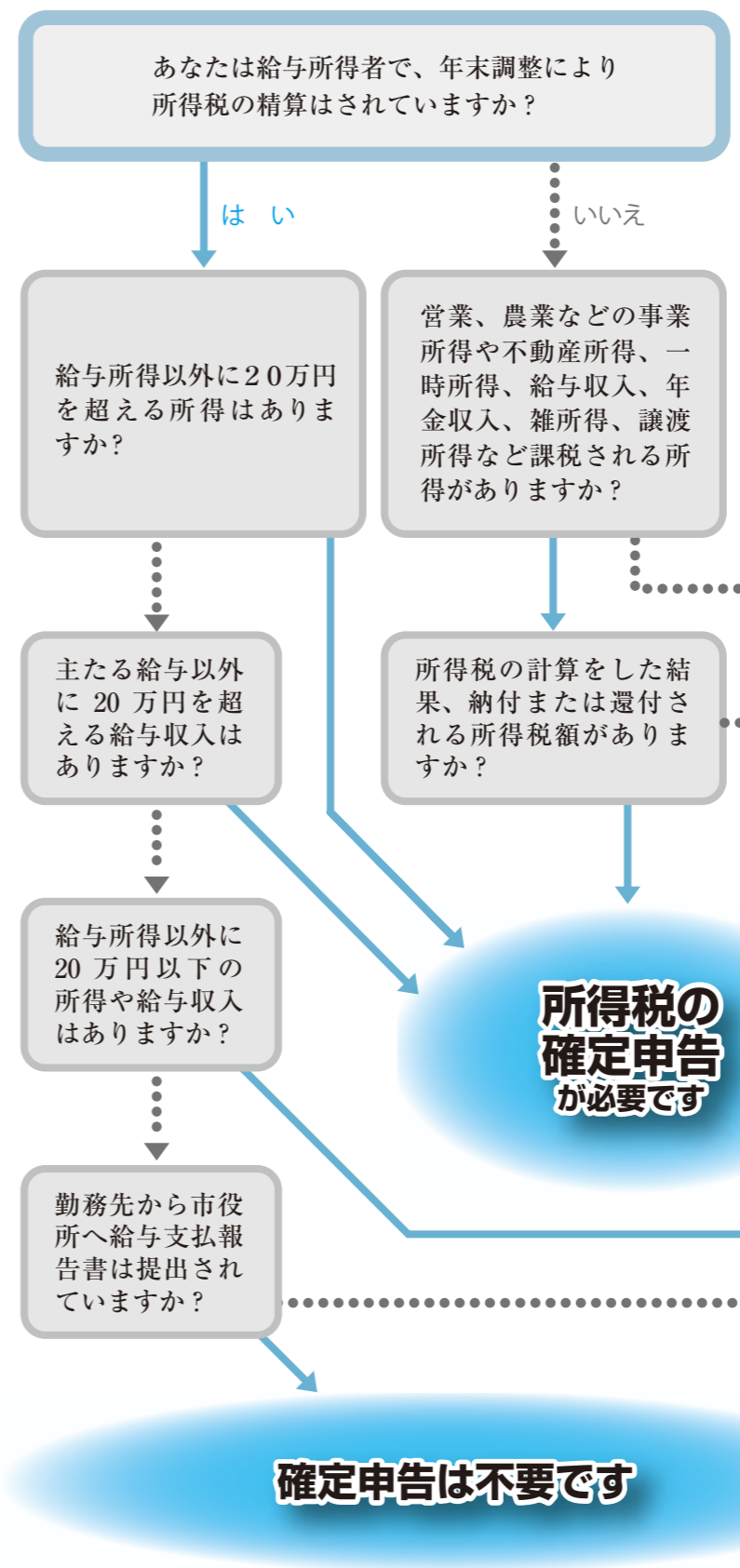

※所得なしの申告が必要  
平成22年中に所得が無くても、国民健康保険の算定や、所得証明書などの発行に所得の状況が必要となります。該当する方は所得が無かったことを申告してください。

## 申告時の持ち物

- 次のうち、所得および控除で該当するものをご用意ください。
- 給与所得の源泉徴収票
  - 公的年金の源泉徴収票
  - 事業所得、不動産所得の収支内訳が分かるもの(帳簿、領収書などを集計したもの)
  - 生命保険、地震保険の控除証明書
  - 国民健康保険、国民年金などの支払証明書
  - 障害者手帳など障害の程度が分かるもの
  - 医療費の領収書(領収書は集計してください。)
  - 所得税が還付される場合には本人名義の預金口座が分かるもの
  - 印鑑(必ず持参)

## 住宅借入金等特別控除を受ける人は、次の書類もご用意ください

- 家屋の登記事項証明書、請負契約書の写しで新築年月日、新築工事の請負代金などが分かるもの
- 住民票の写し
- 住宅取得資金に係る借入金の年末残高証明書など

## 申告相談日程 (土・日・祝日を除く)

相談種目 受付時間	所得税確定申告 住民税申告受付	還付申告相談日	税務署員による 還付申告・年金受給者説明会	税務署員による 出張申告相談日	税理士による 無料税務相談日
会場	8:30~11:00、13:00~16:00 支所は15:30で終了	9:30~16:15	9:30~16:15	9:30~11:30 13:00~16:15	9:30~12:00 13:00~16:00
本庁別館 2階大会議室	2月16日(水)~ 3月15日(火)	2月1日(火)~ 2月15日(火)	2月1日(火) 2月10日(木)	2月21日(月) 3月1日(火)	2月16日(水)~ 3月4日(金)
中伊豆支所 2階第1・2会議室	2月18日(金)~ 3月3日(木)				
天城湯ヶ島支所 1階多目的利用室	2月7日(月)~ 2月21日(月)				
土肥支所 3階大会議室	3月1日(火)~ 3月15日(火)				3月1日(火)~ 3月3日(木)

**伊豆市役所の会場では受付できない申告**  
次の申告は、三島商工会議所(三島税務署の受付会場)でご相談ください。  
○土地・建物や株式などを譲渡したことによる譲渡所得や所得税の青色申告  
○消費税および地方消費税の申告

**三島税務署の受付会場は 三島商工会議所です**  
日程 / 2月16日(水)~3月15日(火)  
9時~17時  
※土日を除く。  
※無料の駐車場がありませんので、最寄りの公共交通機関をご利用ください。

**所得税の確定申告書の作成にチャレンジ!**  
所得税の確定申告書は、国税庁ホームページの『確定申告書等作成コーナー』で作成することができます。ぜひ、ご利用ください。

<http://www.nta.go.jp>



## 給与の状況

### (1) 人件費(平成21年度普通会計決算)

歳出額(A)	人件費(B)	人件費率(B)/(A)×100
155億6,058万円	30億304万円	19.30%

### (2) 平均給料月額、平均給与月額および平均年齢(平成22年4月1日現在)

区分	平均給料月額	平均給与月額	平均年齢
一般行政職	331,600円	375,273円	44.5歳
技能労務職	252,200円	266,763円	53.7歳

※平均給与月額とは、給料および職員手当(扶養手当、住居手当、通勤手当、時間外勤務手当など)の合計です。

※12月の給与改定により給料などは以下のとおり改定されました。

- ・概ね40歳以上の職員の給料月額を引下げた。(△200~700円)
- ・引下げ改定が行われる給料月額を受ける職員について、平成22年4月から平成22年11月までの給与改定相当額を平成22年12月期の期末手当で減額調整した。(調整額平均△11,100円)

※給与改定により職員の年間給与は、平均で9万7千円の減となりました。

### (3) ラスパイレス指数(平成21年4月1日現在)

伊豆市	県内全市町の平均	県内市の平均
93.4	98.3	98.9

※ラスパイレス指数は、国家公務員と地方公務員の給与水準を比較するため、国家公務員の給与を『100』とした場合の地方公務員の給与水準を示したものです。

### (4) 初任給(平成22年4月1日現在)

区分	月額	
一般行政職	大学卒	172,200円
	短大卒	152,800円
	高校卒	140,100円

※国家公務員に準じています。

### (5) 期末・勤勉手当(賞与)(平成22年12月1日現在)

区分	期末手当	勤勉手当	計
6月期	1.25月分	0.70月分	1.95月分
12月期	1.35月分	0.65月分	2.00月分
計	2.60月分	1.35月分	3.95月分

※国家公務員に準じています。

※12月の給与改定により、年間支給額が0.2月分減となり、4.15月分から3.95月分となりました。

### (6) 特別職の給与(平成22年12月1日現在)

		月額	期末手当の支給割合			月額	期末手当の支給割合
給料	市長	780,000円	6月期 1.95月分 12月期 2.00月分 計 3.95月分	報酬	議長	350,000円	6月期 1.70月分 12月期 1.85月分 計 3.55月分
	副市長	660,000円			副議長	290,000円	
					議員	260,000円	

※市長および副市長の期末手当は、12月の給与改定により、年間支給額が0.2月分減となり、4.15月分から3.95月分となりました。

# 市職員の給与と勤務条件

職員の給与や勤務条件に対する公平性と透明性を高めることを目的として、市民の皆さんにこれらの状況を公表します。

さらに詳しい情報は、市のホームページに掲載していますので、併せてご覧ください。



## 職員数の状況

### 会計別職員数の状況(各年4月1日現在)

部門	職員数(人)		
	平成21年	平成22年	対前年増減
一般会計	391	381	△10
特別会計	49	47	△2
合計	440	428	△12

※職員数は教育長を含む一般職員数で、市長・副市長を除きます。



## 勤務時間その他の勤務条件の状況

### (1) 一般職員の勤務時間(平成22年4月1日現在)

1日当たりの勤務時間	開始時間	終了時間	休憩時間
7時間45分	8時30分	17時15分	12時00分~13時00分

※庁舎勤務職員の休憩時間は、11時30分~12時30分と12時30分~13時30分の2交替制を実施している部署もあります。

### (2) 年次有給休暇の使用状況

(平成21年1月1日~平成21年12月31日)

対象職員数	平均取得日数	消化率
308人	12.0日	31.0%

※対象職員数は、市長部局に所属する職員で、平成21年1月1日~平成21年12月31日の期間に在職した数です。

### (3) 育児休業および部分休業の取得者数

(平成21年度)

	育児休業(人)	部分育児休業(人)
男性	0	0
女性	4	1
合計	4	1

※平成21年度に新たに育児休業または部分休業を取得した職員数です。



# 民生委員・児童委員を紹介します

12月14日（火）、民生委員・児童委員退任式、就任式が市民文化ホールで行われました。退任された65人の皆さんに厚生労働大臣、県知事、市長からの感謝状と記念品、就（再）任する97人の民生委員・児童委員と9人の主任児童委員に厚生労働大臣と県知事の委嘱状が市長から伝達されました。



民生委員・児童委員は厚生労働大臣から委嘱され、一人ひとりが担当区域を受け持ち市民の皆さんが住みよいまちで生活できるようお手伝いします。

相談の内容によってはその場で解決できない場合もあります。その時には関係機関との橋渡しを行います。

民生委員・児童委員には守秘義務があり、ご相談内容の秘密は守りますのでお気軽にご相談ください。

## 例えば…こんな悩みはありませんか？

- 育児に疲れて、ついわが子に手をあげてしまう
- けがをして身体障害者になってしまった
- 高齢の親の介護に疲れている
- 入院しなければならぬが、今後の生活が心配

問合せ／社会福祉課社会福祉スタッフ ☎(72)9862

## 民生委員・児童委員

地域の皆さんの福祉に関する問題や要望を把握し、住民の立場に立って相談に応じ、助言や情報提供などを行い問題解決のお手伝いをします。

氏名	担当地区	連絡先	氏名	担当地区	連絡先	氏名	担当地区	連絡先	氏名	担当地区	連絡先
板倉 明	堀切・山田・広野	72-4177	遠藤 則雄	田代	72-1393	萩坂裕美子	持越・堀・天城高原丸野高原	83-0249	長谷川金弘	青羽根	87-0156
三輪 俊江	熊坂	72-1411	遠藤 恵子	横瀬	74-0073	手老 秀一	下尾野・向・沢口	83-1607	今井 弘之	本柿木	87-1224
鳥沢 幸雄	熊坂	72-2197	酒井佐久子	牧之郷	72-3625	藤原 章代	徳永・大幡野	83-0265	下山 源仁	大平柿木	87-0581
原 光一郎	熊坂	72-5199	平田 康二	牧之郷	72-5879	富田 盛敏	元村・関野中伊豆高原	83-1450	今村 静子	松ヶ瀬	87-0927
渡辺 夏江	瓜生野	72-6625	島田 裕子	牧之郷	72-5396	室野 保	小川	83-2863	河野 隼人	佐野	87-0991
小栗幸紀男	ニュータウン	73-1251	遠藤 護	駅前	72-4265	鈴木三代作	小川	83-2274	大川 明美	雲金	87-0501
木下 政子	ニュータウン	72-7187	高田登喜子	駅前	72-5659	小塚かな江	西・清水	83-1348	植田 一雄	大藪1~7	98-0840
遠藤八千代	大下	72-0216	紀平 健二	駅前	72-4807	牧野 昭子	上和田ニュータウン	83-0719	鈴木 敬子	大藪8~14	98-0739
岸本 廣道	半経寺	73-0038	島村 榮	柏久保	72-6097	安藤 保夫	宿	85-8273	城所 大生	中浜東・南・馬出	98-2123
土屋 範夫	下神戸・上神戸	72-0087	伊藤 幸子	柏久保	72-0604	山崎 伸宏	大滝	85-0873	吉川 順子	中浜小門・宿	98-0616
松根 利幸	中神戸・芝山台	72-2644	小柳出真一	年川	72-1635	浅田恵美子	茅野	85-1336	福室 博征	平野	98-1427
鈴木 正男	小坂・弁天町	72-3669	小川多美子	大野	72-6908	浅田 憲秀	長野	85-1082	渡邊ひさ子	屋形5~12	98-1220
植田 静子	小山	72-0130	土屋 一信	大野	72-1526	斎藤 誠	西平	85-1016	長田傳之進	屋形1~4・金山	98-2133
小針 憲直	南町・本町	72-0129	岡本 峰子	地藏堂	83-0535	田村 博幸	金山	85-1350	和久田つた江	馬場	98-0200
根本美智枝	遊覧町・桂町	72-0116	石井 真澄	原保	83-0118	井澤 美史	持越	090-2132-4271	酒井 秀人	水口・中村	98-0204
瀬川 長清	中里	72-2277	三枝しず子	菅引	83-1608	鈴木 康代	市山	85-0163	鍵山 知男	横瀬・天金	98-0655
相原 衛	紙谷・雇用促進	72-2865	三枝 雅子	中原戸・戸倉野	83-1540	堀井 正子	門野原	85-1647	山口 孝夫	新田・平石・市宮	98-0359
波多野 靖	北又・湯舟	72-4401	井上 亘	姫之湯・貴僧坊	83-0288	大川新太郎	吉奈	85-1061	萩原 正司	浜・黒根	98-0412
福井さち子	大平	72-3883	塩谷 正司	筏場	83-0163	月出真理子	月ヶ瀬	85-0284	大川 進平	出口・入谷	98-0833
竹内 一良	大平	72-1161	伊郷 勝美	城・梶山	83-0986	鈴木八十博	田沢	85-2203	黒田 健祐	小池・松原	99-0256
酒井 信子	本立野	72-2715	土屋 初代	八幡・伊豆平	83-0368	堀江美智子	矢熊	87-0537	佐治 壽英	上野・中島・長藤	99-0103
山口 了三	本立野	73-1701	赤堀まさ子	八幡	83-1700	鈴木 和徳	上船原	87-0247	長濱 薫	西浜・大久保	090-5814-0644
鈴木真一郎	小立野	72-0421	真田 幸吉	梅木	83-0677	堀井 正典	下船原	87-0303	山田三三子	下村・中村米崎・坂の上	99-0727
小林 光郎	日向・奥野	72-2920	石井 東亜	柳瀬・宮上	83-0625	三田 知世	青羽根	87-0013	廣沢 智純	大木山・菅沼藤沢・小峰	99-0101
増田 誠	加殿	72-1369									

## 主任児童委員

地域において児童福祉に関することを専門的に担当します。担当区域を受け持つ民生委員・児童委員と一体となった活動を展開して児童福祉の向上を図ります。

氏名	担当地区	連絡先	氏名	担当地区	連絡先	氏名	担当地区	連絡先	氏名	担当地区	連絡先
公野由起江	修善寺	72-2496	植松 文枝	中伊豆	83-3741	鈴木 光子	天城湯ヶ島	87-0727	小長谷清恵	土肥	99-0320
鈴木 妙子	修善寺	72-3920	田足井みさ子	中伊豆	83-1091	山居 清子	天城湯ヶ島	85-0239	内田 冷子	土肥	98-1276
山下 順子	修善寺	72-2833									

# 市が地裁高裁全面勝訴

次の訴訟は、市の業務委託や建設工事の随意契約（※1）に関わる2件の住民訴訟（※2）とその控訴事件です。  
平成21年9月18日の市勝訴の静岡地方裁判所判決に引き続き、平成22年9月29日の東京高等裁判所においても同様に市の全面勝訴が言い渡され、判決が確定しましたのでお知らせします。

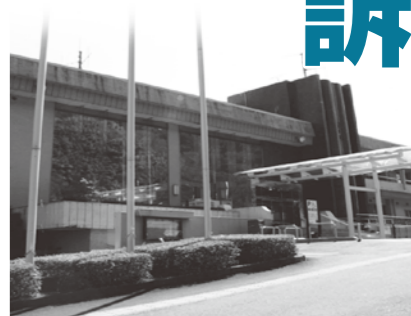

## 静岡地方裁判所

- 原告・森良雄 被告・伊豆市長  
○平成17年（行ウ）第29号損害賠償請求権等行使請求事件（平成17年12月19日提訴）  
○平成18年（行ウ）第13号損害賠償請求権行使請求事件（平成18年6月28日提訴）

## 東京高等裁判所

- 控訴人・森良雄 被控訴人・伊豆市長  
○平成21年（行コ）第336号損害賠償請求権等行使損害賠償請求権行使請求控訴事件（平成21年9月30日控訴）

## 裁判に係る契約

- （1）29号事件に係る4件の契約  
①修善寺総合会館改修に伴う基本計画業務委託  
②修善寺総合会館耐震診断業務委託  
③修善寺総合会館改修実施設計業務委託  
④修善寺総合会館改修事業工事監理業務委託  
（2）13号事件に係る9件の契約  
①平成17年度固定資産基礎資料更新業務委託  
②平成17年度一般廃棄物資源ごみ収集運搬業務委託  
③平成17年度一般廃棄物資源ごみ収集運搬業務委託  
④平成17年度資源ごみ資源化業務委託  
⑤平成17年度処理施設改良工事  
⑥平成17年度伊豆市立土肥小学校屋内運動場建設工事（付帯工事）

## 1 裁判の概要

これらの住民訴訟は、住民である原告が、市が締結した13件の随意契約について、地方自治法に違反する随意契約であり、市が損害を被ったと主張し、13件の契約締結を決定した当時の市長と部長に対して、損害金約3788万円とその利子を請求することを求めた事件です。

## 2 裁判の経過

静岡地方裁判所では、両事件について、平成18年2月10日から平成21年5月29日までの約3年3カ月の間、延べ21回の口頭弁論、控訴審の東京高等裁判所では、平成22年1月25日から6月9日までの約5カ月半の間、延べ3回の口

## 3 裁判所の判決

平成21年9月18日に静岡地方裁判所で判決が言い渡されました。  
判決の中で裁判長は、「市が本件各契約を随意契約の方法により締結したこと及び相手方業者の選定に違法があるといえず、市に損害が発生したと認めることはできない」と認定し、原告の各請求はいずれも理由がないことから、原告の訴えをすべて退け、「原告の請求をいざずれも棄却する」、「訴訟費用は原告の負担とする」との市勝訴の判決を下しました。

静岡地方裁判所の判決に引き続き、平成22年9月29日に東京高等裁判所で控訴審の判決が言い渡され、裁判長は、「控訴人の請求を棄却した原審の判断は相当である」と認定し、「本件控訴を棄却する」、「控訴費用及び当審における補助参加によって生じた費用は控訴人の負担とする」との市勝訴の判決を下し、その後、

## 市民の皆さんへ

今回の裁判では訴訟代理人弁護士報酬費用、職員の人件費や旅費など提訴されてから判決が確定するまで約4年9カ月の多大な時間と費用を費やしています。  
また現在、今回と同じ原告による別の2件の住民訴訟が係争中となっています。

これらの裁判に係る経費を市が負担していることについて、皆さんのご理解をお願いします。

問合せ／総務課行政スタッフ ☎(72)11111

## ■用語の説明

（※1）随意契約  
地方自治法施行令第167条の2の規定に該当する場合に認められる、任意に特定の者を選定して契約を締結する契約方式をいう。

（※2）住民訴訟  
地方自治法に規定されている制度で、住民が地方公共団体の違法な財務会計上の行為などの是正を求める訴訟。住民監査請求に対する監査結果、勧告などに不服がある場合に提起される。今回は、住民が地方公共団体の執行機関（市長）を被告として、賠償請求すべきことを求めた訴訟。



## お知らせ

### 値下げ(無料化)を検討している 金属製粗大ゴミとは?

先月号(1月号)の広報でお知らせした、ごみ処理手数料値下げ(無料化)について報告します。値下げ(無料化)される粗大ごみの対象は、『鉄製・ステンレス製・アルミ製で、分解などを必要としない金属製のもの』です。

#### ○対象となる粗大ごみ

No.	品目	無料化の理由
1	トタン	単一性金属製のため
2	脚立	分解処理を必要としないため
3	物干し竿	分解処理を必要としないため
4	金属バット	分解処理を必要としないため

※上記の4品目は、対象となる粗大ごみの一部です。そのほかの対象品目については、今後、市ホームページなどでお知らせします。

※最大の辺が30cm未満の金属類は、現状どおり『缶以外の金属』での排出となります。

○引き取り開始日 平成23年4月1日(金)～ ※持ち込みに限ります。

## お知らせ

### 3月末で土肥戸田火葬場が廃止 今後は沼津市が単独運営

昭和39年から約47年間にわたり、土肥・戸田地区で共同使用してきた土肥戸田火葬場が廃止されます。また、霊きゅう車の使用も廃止されますので、ご承知ください。

4月以降は、沼津市が単独で沼津市戸田火葬場(仮称)として運営(平成28年3月末まで)することになります。使用を希望される場合は、沼津市役所戸田市民窓口事務所へお申し込みください。

問合せ/沼津市役所戸田市民窓口事務所 ☎(94)3111



▲廃止される土肥戸田火葬場

#### 《沼津市戸田火葬場(仮称)市外者火葬料金等一覧》

##### ○火葬料金

区分	料金
12歳以上の者の死体	30,000円
12歳未満の者の死体	10,000円
死胎	5,000円

##### ○待合室使用料

区分	料金
待合室(1回1室につき)	3,000円

##### ○焼却料

区分	料金
身体の一部および産汚物 (10kgごとにつき)	5,000円

## ボランティア不法投棄・野焼き監視員 募集

市では、公衆衛生の向上や環境保全を推進するため、廃棄物の不法投棄の監視・回収や野焼きの監視・防止を行うボランティア不法投棄・野焼き監視員を募集します。

現在、40人の監視員を目標にしていますが、昨年4月から20人の監視員が活動しています。環境に興味ある方の応募をお待ちしています。

任期	平成23年4月1日～平成26年3月31日(3年間)
内容	(1)不法投棄・野焼きの早期発見と通報および防止・啓発活動 (2)環境に関するイベントなどへの参加 (3)不法投棄・野焼きの防止策などに関する意見などの提供
対象	環境問題に積極的に取り組む意欲のある20歳以上の市民または市内の事業所に勤務する方
募集人数	20人
応募方法	はがき、またはFAXに郵便番号・住所・氏名(フリガナ)・生年月日・性別・年齢・電話番号・職業(勤務先)を記入のうえ、3月11日(金)<消印有効>までに提出してください。
応募問合せ	環境衛生課 環境衛生スタッフ 〒410-2413 伊豆市小立野38-2 ☎(72)9857 FAX(72)6588



## お願い

### 正しいマナーで ペットを飼いましょう!



#### ◎愛犬登録、狂犬病予防注射をしましょう!

生後91日以上の子犬は、登録し毎年狂犬病予防注射を受ける事が法律により義務付けられています。登録内容を変更するときや死亡した場合も、市に届け出が必要です。

登録手数料は3,000円、変更・死亡の届け出には手数料はかかりません。

注射は、市が4月に実施する定期集合注射にご参加いただくか、お近くの動物病院で受けてください。

#### ◎犬の糞(ふん)は持ち帰りましょう!

公園や道路、川土手に犬の糞が落ちているのは、気持ちの良いものではありません。散歩のとき、飼主さんが責任をもって持ち帰りましょう。

#### ◎犬は引き綱につなぎましょう!

「うちの犬はイイ子だから大丈夫!」と思っても、道路に飛び出したり、ほかの犬とケンカしたり、他人に飛びついたりするかもしれません。犬の命を守ってあげること、他人に迷惑をかけるないようにするために散歩のときには、引き綱につなぎましょう。



伊豆市指定ごみ袋・ごみ処理券の販売店が次のとおり追加されました

○セブンイレブン中伊豆上白岩店 住所: 上白岩 391-1 ☎(83)3090





▲引き締まった雰囲気の中にも、笑顔あふれる式典

## 未来を担う新成人 402人が誕生

### 伊豆市成人式

1月9日(日)、市民文化ホールで成人式が行われました。

天城連峰太鼓の演奏で式典が幕開けし、新成人を代表して、尾崎裕樹さん(梅木)が「夢に向かって進みたい」と宣誓しました。第2部の記念行事では、思い出スライドの上映、成人の主張などが行われ、今年も新成人自らが企画運営した、手作りの温かな式となりました。



▲選手宣誓をした藤井潤くん(八幡)

## 伊豆市剣道会から 8人入賞

### 第28回修善寺剣道大会

11月28日(日)、修善寺体育館で第28回修善寺剣道大会が行われました。

この大会は全試合個人戦のトーナメント方式で、幼児から中学2年生までの10部門に分かれて行われました。市内外から412人が参加した中で、伊豆市剣道会は準優勝2人、3位1人、ベスト8が5人という好成績をおさめました。

修善寺剣道会 <http://www2.wbs.ne.jp/~shuuken/>

## 伊豆地域の発展について 各市町の首長が議論

### 伊豆半島6市6町首長会議

1月11日(日)、市民文化ホールで第11回会議が開催され、伊豆地域で深刻化しているシカによる農産物被害への対策について意見交換がされました。また、伊豆半島を日本と世界のジオパークネット加盟を目指し、『伊豆半島ジオパーク推進協議会』を立ち上げることが決定されました。(ジオパークとは、地球科学的に重要な自然遺産を含む、自然に親しむための公園です)



▲静岡県知事を交え、県総合計画策定に向けて意見交換

## 土肥柔道クラブ 団体戦5度目の優勝

### 第7回伊豆市少年柔道大会

12月12日(日)、第7回伊豆市少年柔道大会が開催され、市内の4団体から約60人の子供たちが出場し、日ごろの練習の成果を競いました。

【個人戦優勝者】6年生の部:山口凜太郎(土肥)、5年生の部:堀之内貴陽(月ヶ瀬)、4年生の部:瀬尾直明(柏久保)、3年生の部:野寺優真(八幡)、2年生の部:加藤月永(西伊豆町)、1年生の部:菅間勇清斗(貴僧坊)、幼年の部:秋津遥香(田代)



▲見ごと賞状を手にした、団体戦・個人戦入賞者の皆さん



▲楽しい絵本や学習に役立つ本がたくさんあります

## 図書の寄贈 ありがとうございます

### ラフォーレ修善寺が児童書を寄贈

チャリティーゴルフイベントを開催したラフォーレ修善寺から、収益金で購入した児童書などの図書44冊が寄贈されました。

寄贈された図書は、修善寺図書館の特設コーナーにて紹介しています。皆さんで大切に利用しましょう。



▲笑顔で報告した室野さんと鈴木さん

## 婚活サークルiリーグ 成婚第1号が誕生

### 幸せいっぱい!笑顔で市長に報告

12月24日(金)、婚活サークル『iリーグ』で初の成婚カップルとなった室野慶太郎さん(上白岩)と鈴木亜美さん(沼津市)が、市長に結婚の報告をしました。

お二人が出会ったのは、4月に行われたツリークライミングやバーベキューを楽しむイベント。一緒に川で空き缶を洗ったことがきっかけで距離が近づき、交際に発展したそうです。



# 学校再編成は今!



中伊豆地区

【中伊豆小学校校章デザイン】



『中伊豆小学校』の  
校章デザインが決定!

## ■新校章のコンセプトは?

新校章は、旧中伊豆町の鳥である「ヤマセ」を中心に、背景の三角形は、「大見大東八岳」の3小学校と伊豆半島、伊豆市を表現し、飛び立つ中伊豆の子どもたちを見守る様子をイメージしています。また、3つの角は、中伊豆地区を見守る「万二郎方三郎・遠笠山」をイメージし、仲の良い3つの学校を創ろうという思いを表しています。

## ■図案募集に多くの応募ありがきっかけ

新しい校章の公募には279点の応募があり、その中から三島高校生活デザイン科3年の芹沢健太さんの原画が選ばれました。準備委員会で候補作品を絞り、校章選定委員会で選定し、教育委員会で決定しました。

## 月ヶ瀬小学校

《学校教育目標》

あすなろの木のごとく  
目標をもって頑張る子

《重点目標》

一度で聴き  
じっくり考え  
はっきり伝える

月ヶ瀬小学校では、昨年度から、従来型の特定の学年によるキャンプを改め、全校児童が参加する宿泊体験「月っ子なかよし学校」を実施しています。今年も7月22日・23日に、全69人の児童が宿泊を通して友だちといる活動を楽しみました。この行事では、縦割りグループを中心に活動し、高学年のリーダーシップのもと協力し合うことの大切さを学びます。6年生9人は、4月から全校のリーダーとして前面に立ち、経験を重ねる中で信頼される最上級生を目指してきました。この宿泊体験では、自覚と共に実践力がより向上しました。今年初めての試みは、本校の東側を流れる清流狩野川での川遊びです。まずは、縦割りグル



▲狩野川の対岸まで協力して渡りました

ープで入水です。高学年の子どもたちが、下級生をやさしく面倒見ながら水に入るのですが、しばらくすると予想どおり水の掛け合いです。次に、高学年は川の対岸まで浅瀬を伝って渡ります。全員で手をつなぎ流されないように声を掛け合います。身近な狩野川の流れの楽しさと強さを学びました。夕食は、参加・協力してくれた保護者の皆さんと一緒に食べます。役割分担して作ったカレーは、「協力」という隠し味があふれました。一日の最後は、保護者の皆さんが企画した「肝だめし」です。夜の校舎のあちろちろから悲鳴や強がりの声が聞こえます。保護者や地域の皆さんと一緒に作り上げた二日間はとてもよい思い出になりました。

## 修善寺東小学校

《学校教育目標》

たくましく 心やさしい 東っ子

《重点目標》

○しっかり 聞きます 伝えます  
○めあてに向かって チャレンジします

修善寺東小学校では、新学習指導要領で目指している「言語活動の充実」のために、さまざまな取り組みを行っています。百人一首や有名な詩を暗記する「めざせーあんしょう名人」、国語だけではなく、あらゆる学習の場面で国語辞典を引く「辞書引き」や「漢字検定」受検の奨励などです。きらきら集会では、1年生が「春はあけぼの。よつよつしろく たり行く…」と枕草子を暗唱します。意味はまだ分かりませんが、名文の持っている響きやリズムを楽しんでいます。算数の時間に「単位って、どついう意味だったかな?」と国語辞典を引き始める5年生。3年生の国語辞典にも付せんがびっしり貼られています。

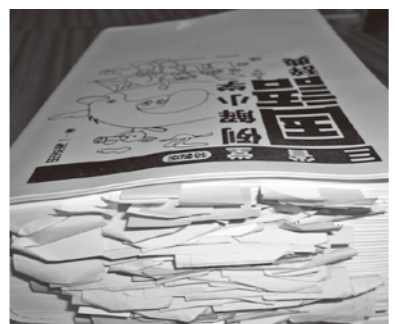

▲引いた語句には付せんを貼ります



▲きらきら集会で暗唱する1年生

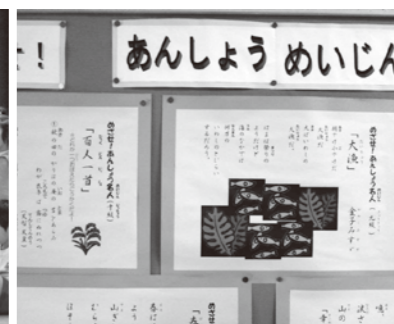

▲廊下に掲示された「めざせ! あんしょう名人」

これらの取り組みを通じて、言葉にこだわり、学習の理解を深めようとする姿が見られるようになってきました。

## 夢をひとつに

### 開校に向けて足音高く!

#### ■新校歌の作詞・作曲を依頼

新校歌の作成に向け、作詞を金沢智恵子先生に、作曲を橋本祥路先生に依頼することになりました。作曲の橋本先生は、「夢の世界を『遠い日の歌』『時の旅人』などを作曲し、中学生に人気の高い作曲家です。また、『怪獣のバラッド』や『あの素晴らしき愛をもつ一度』など多くの曲を中学合唱用に編曲しています。作詞の金沢先生は、合唱曲『走る川』の作詞家です。また、橋本先生とのコンビで、『青春のページ』『歌え歌え』『夜汽車』などの合唱曲があります。

#### ■3校合同中伊豆小保護者説明会を開催

1月20日(木)、4月開校の中伊豆小学校について説明会が、大東小、八岳小、大見小の保護者を対象に大見小学校で開催されました。説明会では、新しい学校の教育構想が示され、工事の進捗状況や通学バス、日課などの説明がありました。

- 【説明会の内容】
- 再編準備委員会の報告
  - 学校経営構想について
  - 通学バスについて
  - 工事の進捗状況について
  - 日課について など

#### ■校舎増築工事、着々と進む!



▲冬休み期間中に大きな機械が入り、コンクリート打ちを開始



▲用務員住宅と花壇跡地に28台収容の駐車場を造成中(校舎南側)

問合せ/学校教育課 教育総務スタッフ ☎(83) 5470



野菜たっぷり  
健康元気!

## 菜食健美教室 参加者募集

～健康増進重点プロジェクト～

皆さんは 野菜 をどのくらい食べていますか?一日に必要な野菜の量は、350g以上です。

伊豆市健康づくり食生活推進協議会では、野菜を多く食べることで、生活習慣病になりにくい体づくりを目指していく方を応援します。

次のとおり『クッキングde生活習慣病撃退講座』を開催しますので、ぜひご参加ください。

とき/2月24日(木)9時30分～13時  
ところ/生きいきプラザ 栄養実習室  
持ち物/エプロン、三角きん、手ふきタオル、ふきん(2枚)

定員/25人(先着順)

参加費/無料

申込期間/2月1日(火)～17日(木)

申込方法/申し込みが必要です。事前にお電話にて氏名・住所・電話番号をお伝えください。

申込み・問合せ/

健康増進課健康増進スタッフ

☎(72)9861



試してクッキング



ふんわり卵でビタミン・ミネラル栄養満点!

### ちくさたまご 千草卵

メニュー提供:伊豆市健康づくり食生活推進協議会

#### 材 料

《材料:4人分》

- ◇卵・・・・・・・・・・3個
- ◇【A】だし汁・・・・3/4カップ
- スキムミルク・・・・40g
- 塩・・・・・・・・小さじ1/4
- ◇ニンジン・・・・・・・・1/4本
- ◇エノキ茸・・・・・・・・1/2パック
- ◇生シイタケ・・・・・・・・3個
- ◇ワカメ(戻し)・・・・30g
- ◇【B】だし汁・・・・3/4カップ
- 塩・・・・・・・・ひとつまみ
- みりん・・・・・・・・小さじ1
- 片栗粉・・・・・・・・小さじ1
- ◇三つ葉・・・・・・・・6本

#### 作 り 方

- ①Aをよく混ぜ、溶き卵と合わせる。
- ②ニンジンはせん切りにし、エノキ茸は根元を除いて1/3の長さに、シイタケは石づきを落として、荒みじん切りにする。
- ③ワカメは小さく刻む。
- ④14cm角の流し型に、①に②と③の具を入れて注ぎ、全体を混ぜる。
- ⑤④を蒸し器に入れ、強火で2分加熱後、弱火にして10分加熱し器に盛る。
- ⑥Bを混ぜながら弱火にかけて薄くすあんを作り⑤にかけ、刻んだ三つ葉を散らす。



#### 今日のメニュー 栄養成分

【1人分栄養価】

- ◇エネルギー・・・110kcal
- ◇たんぱく質・・・9.3g
- ◇脂質・・・4.2g
- ◇カルシウム・・・138mg
- ◇食塩相当量・・・1g

食  
ひ  
と  
く  
ち  
も

### 料理の体験をしよう!④ ～計量器具の使い方～

《計量スプーン》  
大さじ(15ml)、小さじ(5ml)、  
ミニスプーン(2.5ml)の3種類があります。  
《計量カップ》  
200mlまで量ることができます。

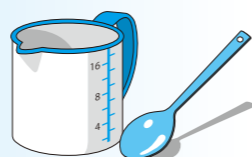

※砂糖、小麦粉などの粉類はヘラなどで平にすりきり、しょうゆなどの液体は平らなところに置いて計量します。

# 健康だより

●保健師 三浦 志保

問合せ/健康増進課健康増進スタッフ ☎(72)9861

今月のテーマ

## ●● 予防できる『がん』があるのを知っていますか? ～子宮頸がんの予防と早期発見～



### ◎子宮頸がんとは?

子宮がんには大きく分けて、入口付近(頸部)にできる頸がん、奥(赤ちゃんのできるころ)にできる体がんがあります。

初期の子宮頸がんは自覚症状が少なく、おりものや不正出血などの症状があるころには進行していることも少なくありません。初期のがんでは、異常な組織を取り除くだけで済みますが、進行すると子宮全体を摘出したり、命を奪われることもあります。また初期の段階では、妊娠・出産は可能ですが、子宮を摘出した場合にはあきらめなければなりません。このため、子宮頸がんを早期に発見することが重要です。

### ◎早期発見には検診を!

日本での子宮頸がんの発症率は、乳がんに次いで2番目に多く、特に20・30歳代の若い年代では、がんの中で最も高い割合となっています。また、年齢別で見ると35歳から39歳が一番多く、次いで30歳から34歳となっています。ほかのがんでは、高齢になるほど発症率が上がっていくのですが、子宮頸がんはウイルスによって起こる病気で、妊娠・出産を望む若い世代の発症が多いのが特徴です。

状況です。このため、国をあげてがんの早期発見・予防を目的に、一定の年齢に達した女性に対し、子宮がんや乳がん検診の無料クーポンの配布や検診手帳の交付を行っています。市の今年度の子宮頸がん検診は終了してしまいましたが、来年度も実施する予定です。20・25・30・35・40歳の方には無料クーポンも送られます。ぜひ受診してください。

### ◎子宮頸がんは原因の究明されている唯一のがん

子宮頸がんの原因は、ほぼ100%がヒトパピローマウイルス(HPV)というウイルスの感染であることが明らかになっているそうです。子宮頸がんの原因である発がん性HPVは、皮膚と皮膚(粘膜)の接触によって感染するウイルスで、多くの場合、性交渉によって感染すると考えられています。しかし特別な性感染症ではなく、HPVはすべての女性の約80%が生に一度は感染しているという報告があるほど、ありふれたウイルスです。このため、性行動のあるすべての女性が子宮頸がんになる可能性を持っています。

HPVには発がん性のあるものとそうでないものがありますが、発がん性のあるハイリスク型HPVに感染しても90%以上は体内から自然消失するため、子宮頸がんに進展するのはごくわずかです。また、子宮頸

がんになるまでには、通常、数年から十数年と長い時間がかかるので、定期的な検診を受けていけば、がんになる前の状態(前がん病変)を発見し、治療も可能です。

### ◎予防に効果的なのは早め(若い時)の予防接種と定期検診

子宮頸がん予防ワクチンは、発がん性HPVの中でも特に子宮頸がんの原因として最も多く報告されているHPV16型と18型の感染を防ぐワクチンです。3回のワクチン接種で、発がん性HPVの感染から長期にわたってからだを守ることが可能です。しかし、このワクチンは、あくまで今後の感染を防ぐもので、性交渉を開始する前の年齢で接種するのが、最も効果的であると考えられています。今後、市では中・高生など若い世代に対しても、子宮頸がん予防を啓発していきます。中・高生などはワクチン接種を、20歳になったら定期的な検診を受診することで、ほぼ100%防げるとも言われています。





# みんなのひろば

●うちのちびちゃん 出場者募集!  
詳しくは、総務部まるごと室まで  
☎(72) 1187 info@city.izu.shizuoka.jp

## うちのちびちゃん



あん りん  
水野 晏ちゃん・凜ちゃん

●平成16年12月生まれ・平成21年12月生まれ  
●父・敦さん 母・ゆかりさん(牧之郷)  
誕生日が一緒の仲良し姉妹です。いつも仲良く遊んでいます。  
お姉ちゃん、いつも妹の世話をありがとう。これからも仲良しの姉妹でいてね!



やたろう  
半田 弥太郎くん

●平成20年12月生まれ  
●父・圭悟さん 母・裕美さん(ニュータウン)  
自然に囲まれた山の中で、日々たくましく成長しています。電車と車が大好きで、見ると大興奮です。  
これからも丈夫で元気いっぱいの子に育ってね!

## 集え!あすりと

～スポーツ少年団の紹介～

### 土肥柔道クラブ(柔道)



▲『第7回伊豆市少年柔道大会』団体戦で見事優勝!

ぼくたち土肥柔道クラブは、幼児から中学生、大人までの25人で活動しています。  
中には松崎町から通っている仲間もいて、学校も年齢もさまざまです。練習の前後には、みんなで一緒に遊んだりしてとても仲が良いです。  
練習では、みんなで声をかけ合い、頑張っています。そんなぼくたちは、個人個人が目標をしっかりと持ち、1つでも多く技を身につけて大会で勝ち抜けるように日々努力しています。  
これからもみんなで仲良く頑張っていきますので、応援よろしくお願ひします。

キャプテン  
山口 凜太郎(土肥小6年)



## 団体紹介

### 伊豆城下吟詠会 天城湯ヶ島地区

和気あいあいとした人間関係と  
大きな声を出す爽快感が魅力

私たち、伊豆城下吟詠会天城湯ヶ島地区は、4支部15人の会員がいます。2人の先生の指導のもと、週1回2時間の練習に励んでいます。

毎週開催される本会の詩吟大会は、今年で54回を迎えることになり、東部地区から全国につながる大会と合わせ、皆の精進の励みになっています。

本会の魅力は、礼と節を重んじながらも、肩書きや年齢を超越した和気あいあいの人間関係です。一度足を踏み入ると抜け出せなくなります。また、何よりも腹の底から大きな声を出すことは、健康にも良く、ストレスも解消されます。

最近では、皆さんになじんでいただけるよう、歌謡吟、童謡吟、民謡吟をオーケストラや琴、尺八のCD伴奏に合わせ、大会には剣舞詩舞も伴う華やかさもあります。

会員を募集しています。一人で心細いようでしたら、お友だちを誘って一度遊びに来てみませんか。心からお待ちしています。

問合せ/伊豆城下吟詠会天城湯ヶ島地区  
鈴木郁子 ☎(85) 1358



▲敬老会の余興に参加させていただきました

## 歌壇 天城山脈短歌会

遠く住む息子の誕生日過ぎゆけり暦にしるさる今日は立春 宇田晴湖(西平)  
大寒の波に打たれし磯海苔の匂の香す朝餉の善に 浅田みち子(市山)  
朝日さす山々静かに目がさめて今日も無事にと願いを込める 安藤豊子(西平)  
百姓を知らない訳でもなかること登り来し母玉ネギ直す 山崎富美子(茅野)  
一握の露のよじり持ち野良がえり寒き夕餉のほろ苦みよじ 小澤きく代(金山)

## 俳壇 修善寺俳句愛好会

天城嶺に月のぼるなり牡丹鍋 島田武重(堀切)  
冬ざれや幟林立葎園 森正(柏久保)  
セールスマン寄りて動かぬ焚火かな 小川知子(加殿)  
寄鍋に家族の話はずみけり 渡辺米子(大野)  
松飾る男三人地に屈む 森嶋富美子(修善寺)  
冬の夜や残り毛糸に編むマフラー 正木重子(門野原)  
冬耕ドクターヘリのよぎりけり 堀江みち子(矢熊)



## 事業主の皆さまへ 個人住民税特別徴収実施のお願い

問合せ／税務課市民税スタッフ  
☎(72)9851

静岡県と県内市町では、平成24年度（平成24年1月給与支払報告書提出分）から、所得税の源泉徴収義務のある事業所に、原則として個人住民税も特別徴収をしていただくための準備を進めています。ご理解とご協力をお願いします。

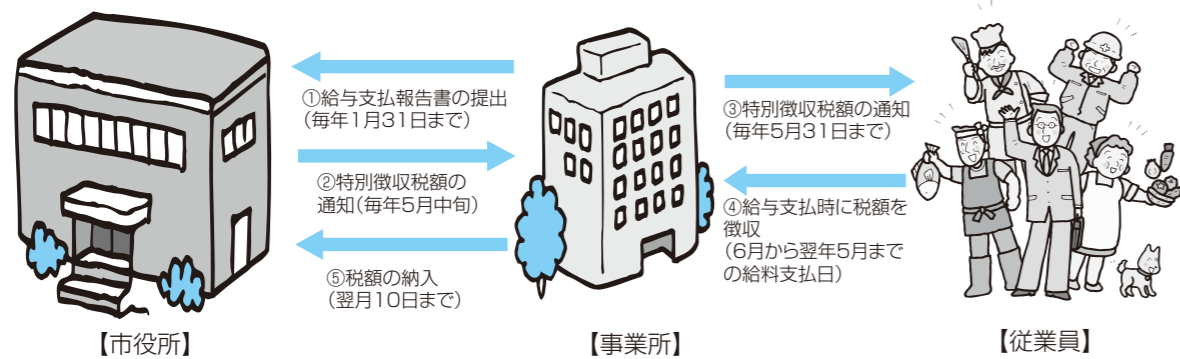

？「特別徴収」とは？

事業主（給与支払者）が、所得税を源泉徴収すると同様に、住民税（市民税＋県民税）を従業員（納税義務者）に代わり、毎月の給与から天引きし、納入していただく制度です。

## 一人ひとりの意識で交通事故削減を！ ～平成22年交通事故発生状況報告～

問合せ／総務課防災スタッフ  
☎(72)9867

平成22年1月1日から12月31日までの1年間に発生した交通事故状況について、次のとおりお知らせします。

ドライバーや歩行者の皆さん、慣れた道にも気を緩めず、余裕と周囲を思いやる安全運転・安全歩行をお願いします。交通事故のない明るい社会を目指してご協力をお願いします。

■大仁警察署管内年齢別交通事故件数(単位:人)

年齢区分	人数 (増減前年比)
15歳以下	4 (+3)
16歳～19歳	27 (-2)
20歳～24歳	74 (+18)
25歳～29歳	54 (±0)
30歳～39歳	116 (-9)
40歳～49歳	101 (-6)
50歳～59歳	105 (+15)
60歳～64歳	50 (±0)
65歳以上	142 (+17)
不明	2 (+2)

■交通事故発生状況 (カッコ内は昨年比)

区分	件数	死者(人)	傷者(人)
伊豆市	275 (+31)	3 (-1)	409 (+57)
大仁署管内	675 (+38)	5 (-2)	942 (+78)
静岡県	36,797 (+919)	165 (-14)	47,963 (+1,634)

《平成22年中の交通事故の特徴》

- 😊 交通事故による死者の減少
- ⬆️ 交通事故件数・傷者の増加
- ⬆️ 若者や高齢者による交通事故の増加



## 『ペニーオークション』 にご注意を!

最近、ペニーオークションと呼ばれるサイトが増えています。ペニーオークションは、①サイト運営者自身が出品者であること②入札のたびにポイントなどの手数料が必要になることが、ほかのオークションとの大きな違いです。

商品の入札のスタート価格が著しく低額（例えば90%OFF）で、入札価格の上昇単位が1円から10数円程度であるため、落札者は市場価格を大きく下回る価格で商品を購入することも可能です。一方、落札者以外の参加者は、手数料を無駄に消費する結果になります。

各地の消費者センターなどには、「何度参加しても商品を落札できずに高額の手数料を支払うことになった」などの苦情・相談が急増しています。利用する場合は、デメリットにも十分に注意し、慎重に対応してください。

司法書士 山田 茂樹



### ●伊豆市内で不審者事案発生!

大仁署管内では、子どもや女性に対する『声かけ』や徒歩にて帰宅途中の女性の体に触る不審者が出没しています。暗くなってからの帰宅は、周囲の状況もわかりにくく、また携帯電話の操作や音楽を聞きながら歩いていると不審者が近づいて来ても、危険察知が遅れてしまいます。

《伊豆市内での発生状況》

- ①11月 伊豆市修善寺  
夜間（21時過ぎ）、帰宅途中の女性のお尻を触る不審者。
- ②12月 伊豆市修善寺  
夜間（19時過ぎ）、暗がりのバス停でバスを待っていた女性に、無言で抱きつく不審者。
- ③12月 伊豆市牧之郷  
夜間（23時ごろ）、帰宅途中の女性に声をかけさらに女性に抱きつく不審者。



毎日通る道、人通りも少なく暗い道でも大丈夫と油断していると、不審者からは格好のターゲットとなってしまいます。

《被害に遭わないために》

- 遠回りでも明るく人通りのある道を通る。
- 携帯電話などの操作をしながら歩かない。
- 防犯ブザーなどを携帯する。

いつ、どんな被害に遭うかわかりません。他人ごとと思わず「自分の身は自分で守る」自己防衛意識をしっかりとって、被害に遭わないように十分注意してください。

### ●電話+お金=振り込め詐欺

昨年暮れから県内では振り込め詐欺が多発しています。大仁署管内でも12月中に**100万円の被害が発生**しました。犯人は事前にいろいろな言い訳をして「携帯番号を変えた」と言って、電話(アポ電)をかけて二セの息子や孫になりすましお金を要求してきます。

《オレオレ詐欺の手口》

- ①第1段階…「携帯電話の番号が変わった」「風邪で声が変わった」
- ②第2段階…「相談事があるので、また電話する」
- ③第3段階…「会社のお金を使い込んだ。ばれたらクビになる。すぐにお金を振り込んでほしい」

～お金を振り込む前には…～



犯罪に関する情報・届出・相談は…  
問合せ／大仁警察署 ☎(76)0110



皆さんのご応募をお待ちしています  
～伊豆市職員募集～

問合せ／職種により異なりますので、詳細は下記を参照してください

■観光施設非常勤職員および水道メーター検針員募集

採用区分	非常勤職員			水道メーター検針員
任用期間	平成23年4月1日～平成24年3月31日			平成23年3月～
業務内容	売店・レストランの接客	受付業務および施設管理	受付業務およびレストランの接客	水道メーターの検針・入力・漏水報告など
勤務場所	だるま山高原レストハウス（大沢）	万天の湯（冷川）	湯の国会館（青羽根）	小下田地区
募集人員	3人	8人	10人	1人
勤務時間	8時30分～17時（うち6～7時間）	8時30分～21時（うち6～8時間）	8時15分～21時15分（うち6時間程度）	偶数月の18日から25日の間の3日間程度
勤務日	月14日または18日（土・日勤務あり）		月14日以内（土・日勤務あり）	検針対象数：約320件
賃金	時給790円～			検針件数1件につき100円およびガソリン代相当額
その他	申込方法／履歴書（写真貼付）を2月16日（水）必着で下記問合せ先へ持参 選考方法／面接 その他／○勤務日数により社会保険および雇用保険に加入 ○交通費・有給休暇は、『伊豆市臨時職員等の身分取扱規程』によります。 ○勤務時間帯（昼間・夜間）により賃金が異なる施設もありますので、詳細はお問い合わせください。			応募資格／○市内在住 ○18歳以上おおむね60歳まで ○運転免許およびバイクまたは軽自動車を所有 申込方法／履歴書（写真貼付）を2月16日（水）必着で下記問合せ先へ持参または郵送 選考方法／面接
問合せ	観光商工課観光施設スタッフ ☎（72）9910		湯の国会館 ☎（87）1192	上下水道課業務スタッフ ☎（83）3900

■任期付職員募集

職種	学芸員	採用予定人数	1人
任期	5年（平成23年4月1日～平成28年3月31日）		
学歴	学校教育法による大学（短期大学を除く）または大学院を卒業または修了した人		
年齢要件	昭和30年4月2日以降に生まれた人		
受験資格	次の①から⑤をすべて満たす人 ①博物館法に規定する学芸員の資格を有する人 ②美術館もしくは美術館相当施設または博物館もしくは博物館相当施設で5年以上学芸員として勤務の経験を有する人 ③日本国籍を有する人 ④地方公務員法第16条の欠格者に該当しない人 ⑤採用された場合に、伊豆市内または近郊に居住できる人 ※そのほかの詳細は、配布する『選考案内』をご覧ください。		
職務内容	収蔵資料の整理調査・保存・研究、展示品の解説、企画展の立案・実施、学習支援など ※修善寺郷土資料館および中伊豆歴史民俗資料館の館長を兼ねます。		
選考方法	【1次選考】書類選考（結果は全員に通知します） 【2次選考】個人面接（1次選考合格者のみ） 実施日：2月24日（木） 会場：伊豆市役所		
提出書類	申込書・自己紹介書（指定様式）、業績書（既発表の論文・図録などのリストを提出。任意様式）		
選考案内・申込書	1月31日（月）から市役所本庁総務課窓口で配布します。		
申込受付・問合せ	期間：2月1日（火）～2月14日（月）必着 場所：総務課人事スタッフ ☎（72）1111		

みんなで投票に出かましよう！  
～静岡県議会議員選挙～

問合せ／選挙管理委員会事務局  
☎（72）9869

平成22年12月8日、『地方公共団体の議員及び長の選挙期日等の臨時特例に関する法律』が施行されたことにより、静岡県議会議員選挙が次の日程で行われます。

項目	日程	備考
告示日（立候補届出日）	4月1日（金）	
選挙期日（投・開票日）	4月10日（日）	
	投票時間 4月10日（日）7時～20時	※土肥地区は19時まで
	開票時間 4月10日（日）21時～	※即日開票
期日前投票	4月2日（土）から9日（土）	※土肥・天城湯ヶ島・中伊豆支所は4月5日（火）から9日（土）

※選挙に関する詳細については、広報いず3月号で改めてお知らせします。

■郵便などによる不在者投票について

身体障害者手帳や戦傷病者手帳をお持ちの方で、障害の程度が一定以上の方、または介護保険の被保険者証の要介護状態区分が『要介護5』の方（下記表を参照）は、事前に申請して選挙管理委員会から『郵便等投票証明書』の交付を受けることで、選挙の際、郵便などにより自宅で投票できます。（投票するには、選挙ごとに投票用紙を請求する必要があります。）

また、郵便などによる不在者投票のできる方のうち、上肢もしくは視覚の障害が、身体障害者で1級、戦傷病者で特別項症から第2項症の方は、あらかじめ届け出た代理記載人に投票に関する記載をさせることができます。

郵便による不在者投票制度や手続きについて詳しくは、選挙管理委員会事務局までお問い合わせください。

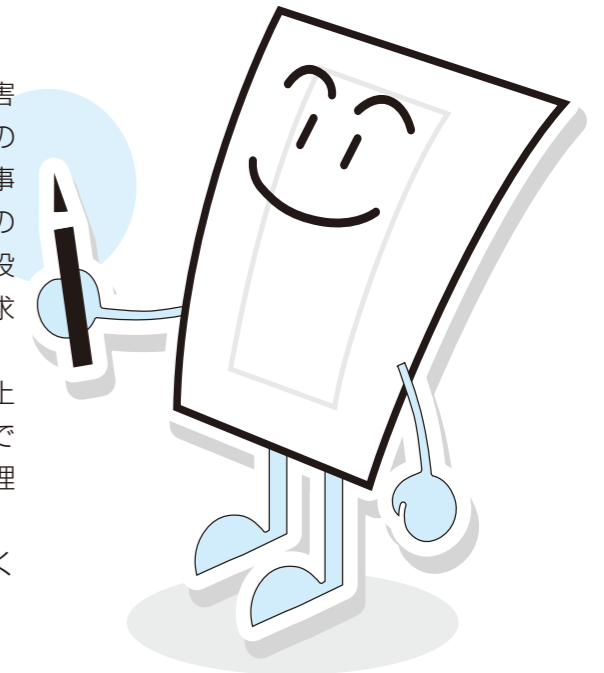

障害区分など	身体障害者手帳	戦傷病者手帳	介護保険被保険者証
両下肢、体幹	1級、2級	特別項症～第2項症	—
移動機能	1級、2級	—	—
心臓、じん臓、呼吸器、ぼうこう、直腸、小腸	1級、3級	特別項症～第3項症	—
免疫	1級～3級	—	—
要介護状態区分	—	—	要介護5



# お知らせ



## お知らせ

### 住宅の耐震補強に30万円緊急支援

平成23年3月末までに住宅の耐震補強工事の補助金交付決定を受けた方に限り、最大『現行の補助額+30万円』の補助が受けられます。補助金の交付に際しては諸条件がありますのでお早めにご相談ください。

**対象**／昭和56年5月以前に建築された木造住宅

**問合せ**／総務課防災スタッフ  
☎(72) 9867

### 市民税非課税世帯へ地デジ受信のための支援

総務省では、経済的な理由で地上デジタル放送をまだ視聴できない『NHK放送受信料全額免除世帯』に対する支援を行っています。

今回、その支援の対象に『市町村市民税非課税世帯』を加えることになりました。詳しくは、総務省までお問い合わせください。

**支援対象**／世帯全員が市町村市民税非課税の措置を受けている世帯

**支援内容**／簡易なチューナー1台を無償で給付(配送)

**申込期限**／7月24日(日)まで  
**問合せ**／総務省 地デジチューナー支援実施センター ☎0570-023724・☎043(332)2525  
企画財政課計画スタッフ  
☎(74)3066

この支援により、費用を請求することはありません。悪質商法にご注意ください！

### 農業委員会委員選挙人名簿の縦覧について

1月1日現在で調製した『農業委員会委員選挙人名簿』を下記の期間縦覧します。

選挙権があるのに名簿に記載されていない場合や、選挙権がないのに名簿に記載されている場合は、縦覧期間内に異議の申し出をすることができます。

また、名簿に登録されないと選挙権があっても選挙ができませんので、申請が済んでいない方は縦覧期間内に申し出てください。

**縦覧期間**／2月23日(水)～3月9日(水)

**縦覧時間**／8時30分～17時  
**縦覧場所**／市役所本庁 選挙管理委員会事務局(総務課内)  
**問合せ**／選挙管理委員会事務局  
☎(72)9869

### 子ども手当支払いのお知らせ

子ども手当2月期定時払(平成22年10月～平成23年1月分)は、2月10日(木)に指定の口座に振り込みます。

**問合せ**／こども課児童スタッフ  
☎(72)9864

## イベント・教室

### 富士山の日記念 富士山ビューハイキング

2月23日の富士山の日に『富士山ビューハイキング』を、沼津市と一緒にいきます。

金冠山からの富士山の眺めは最高です。天城自然ガイドクラブの案内のもと、歩いてみませんか。

**とき**／2月23日(水)9時～15時(雨天の場合2月24日)

**日程**／9:15 修善寺総合会館駐車場集合・出発(市バス)⇒10:00 だるま山高原レストハウスから金冠山・きよせの森をハイキング(昼食)⇒14:15 だるま山高原レストハウス着(黒米お汁粉サービス)(市バス)⇒15:00 修善寺総合会館着・解散

**歩く距離**／約3キロ  
**持ち物**／弁当・水筒

**参加費**／無料  
**定員**／先着30人

**申込方法**／2月16日(水)までに、住所・氏名・年齢・電話番号をお知らせください。

**申込み・問合せ**／観光企画室  
☎(74)3030 FAX(74)0313

### 第6回ロビーコンサート～落語で笑おう～

今回は地元出身の落語家『春風亭傳枝』さんをお迎えし、楽しいひと時をお届けします。

皆さんお誘い合わせのうえ、ご来場ください。

**とき**／3月4日(金)18時30分～  
**ところ**／市民文化ホールラウンジ  
**入場料**／500円(飲み物代)

※事前に入場整理券が必要です。※入場整理券の発行は生きいきプラザ管理室(受付窓口)で行っています。当日は料金と入場整理券を持参してください。

**問合せ**／文化協会事務局(文化振興室) ☎(72)1146

### 天城ドーム杯高校女子ソフトボール大会開催

今年で14回目を迎える『天城ドーム杯高校女子ソフトボール大会』が開催されます。県内チームを含む全国から24チームが参加を予定しています。

見学・観戦は自由です。皆様のご来場をお待ちしています。

**とき**／2月11日(金)9時～12日(土)・13日(日)10時～  
**ところ**／天城ドーム、ふるさと広場野球場・多目的広場、狩野グラウンド

**問合せ**／伊豆魅力(三力)プロジェクト事務局 ☎(87)1951

### おもしろおかしなパントマイム～入場無料～

伊豆市出身、山田とうしさんによるパントマイムの不思議で楽しい世界に足を踏み入れてみませんか?

**とき**／2月26日(土)14時～(13時30分開場)

**ところ**／市民文化ホール  
**内容**／『ふしぎふしぎ』『パントマイム教室』『パントマイム小作品』など

**問合せ**／生涯学習課 ☎(83)5476

### 第1期JSAエクササイズ教室参加者募集

ボールを使って関節を押圧し、関節の正常な動きを導くためのエクササイズ教室です。簡単な動きで、誰でも参加できます。

**とき**／2月4日～4月15日の毎週金曜日(祝日を除く、全10回)14時30分～16時

**ところ**／市民文化ホール、農村環境改善センター  
※初回は市民文化ホールで行います。その後の予定は初回時に配布します。

**受講料**／3,000円  
**ボール代**／1,000円

※初回時に集金します。※ボールを持っている方は購入する必要はありません。

**その他**／  
○原則として、全10回を受講し

ていただきます。  
○教室に必要なボールはまとめて生涯学習課で購入し、初回受付時に配布します。参加申込時にボールの有無を伝えてください。  
○厚めの敷物(ヨガマットのような物)を用意してください。  
**申込み・問合せ**／生涯学習課スポーツスタッフ ☎(83)5477

### 伊豆市所蔵日本画展～横山大観と日本美術院の画家たち～

横山大観を中心に、日本美術院で活躍した画家たちを取り上げ、その作品約35点をご紹介します。

**とき**／2月19日(土)～3月21日(月)9時30分～16時30分  
※会期中無休

※最終入館16時  
**ところ**／修善寺郷土資料館

**入場料**／一般300円  
小・中・高校生150円

※20人以上の団体は2割引  
※市民および会期中市内に宿泊した方は無料(身分証明書や無料券などの提示が必要)

**イベント**／謡曲と仕舞  
3月5日(土)13時30分～  
※予約不要

**問合せ**／文化振興室 ☎(72)1146

修善寺郷土資料館は2月14日(月)から18日(金)まで展示品入れ替えのため休館します。

## お詫びと訂正

広報1月号20ページに日本脳炎の記事を掲載しましたが、内容に誤りがありました。お詫びするとともに、次のとおり訂正します。

### <訂正箇所>

#### ■9歳以上13歳未満の接種回数

○未接種の方

4回接種(1回目と2回目の間隔(6日以上28日未満)をあけ、2回目と3回目の間隔をおおむね1年あけて接種。3回目接種後6日以上あけて4回目(2期分)を接種)

○1回接種した方

3回接種(それぞれの間隔を6日以上あけて接種)

問合せ／健康増進課健康増進スタッフ ☎(72)9861

○2回接種した方

2回接種(1回目と2回目の間隔を6日以上あけて接種)

○3回接種した方

1回接種(2期分)

※接種間隔は、健康増進課または医療機関にご相談ください。

#### ■予防接種実施医療機関

紀平クリニック ☎(72)5521  
を追加します。



Q 収入が減ったため、国民健康保険税が納期までに払えません。どうしたらいいですか。

A まずは市民課にご相談ください。滞納をそのままにしておくと、有効期限の短い短期被保険者証または医療費が全額自己負担となる資格者証が交付されます。失業・倒産その他特別な事情により、大幅に収入が減少し、保険税を納めることが困難になったときは、申請により減免や納税猶予を受けられる場合があります。

問合せ／市民課国民健康保険スタッフ ☎(72)08090



## 伊豆市の宝をみんなで大切にしよう!

修善寺虹の郷では、園内のもみじ林にもみじの苗木を植栽してくれるボランティアを大募集しています。

この企画は、伊豆市森林文化発信事業のひとつであり、伊豆市の財産である自然公園のもみじ林を整備し、後世に残していくことを目的に行うもので、植栽を通じて自然保護の大切さを感じてもらえる機会を提供するものです。

当日は、虹の郷のスタッフ指導のもと、もみじ植栽作業に参加していただきます。ぜひこの機会に、家族みんなで参加してみませんか。

◆ **とき** / 2月20日(日) ※雨天決行

9時 虹の郷駐車場に集合

10時 注意事項や説明を受けた後、作業開始

11時30分ごろ 解散

(解散後は虹の郷の園内を自由散策

「ロムニー鉄道乗車チケットプレゼント付き」)

# もみじ植栽 ボランティア募集



参加費用 / 無料(虹の郷入園料金も無料)  
 募集人数 / 約30家族を予定(個人でも可)  
 ※定員になり次第受付終了  
 ※後日、詳細なご案内をお送りします  
 募集受付 / 1月22日(土)から電話受付開始  
 受付時間 / 9時~16時  
 応募連絡先 / (財)伊豆市振興公社  
 もみじ植栽ボランティア係 ☎(72)7222

# 静岡県 太鼓祭り

初開催!!

県内の太鼓チームが集結!

**とき** 2月13日(日)、20日(日)、27日(日) 10時~

**ところ** 伊豆月ヶ瀬梅林

**問合せ** 伊豆月ヶ瀬梅組合 ☎(85)0480

梅まつり

2月6日(日)~  
3月6日(日)

伊豆月ヶ瀬梅林梅まつりで、静岡県太鼓連盟加入の約30チームが日ごろの成果を披露し合う太鼓の祭典が開催されます。天城連山を一望し、1,500本の梅の花が咲き誇る梅林に、太鼓の音が響き渡ります。ぜひご来場ください。



日本最高峰の国際自転車レース 同時開催  
 「ツアーオブジャパン伊豆ステージ」 サイクルフェスティバル伊豆2011  
**2011.5.21(SAT)開催決定!**  
 会場: 日本サイクルスポーツセンター(伊豆市大野)  
 日本初屋内250m自転車競技場「伊豆ペドローム」10月完成!



広報 **いず**  
IZU-PUBLIC-INFORMATION

発行 伊豆市  
 編集 〒410-2413 静岡県伊豆市小立野38-2  
 伊豆市役所総務部まるごと室 ☎0558(72)1187  
 印刷 〒410-2416 静岡県伊豆市修善寺704-2  
 南修善寺印刷所 ☎0558(72)0524

伊豆市の人口  
 平成23年  
 1月1日現在

男	16,882 人 (-18)
女	18,413 人 (-37)
計	35,295 人 (-55)
世帯数	13,672 世帯 (-19)

※ ( ) 内は前月比

100% 広報いずは、古紙配合率100%再生紙を使用しています。