

広報

しずい

福は〜うち〜!

人あつたか まちいきいき
自然つやつや 伊豆市

IZU-PUBLIC-INFORMATION

興地〜い〜!



2011

3

No.84

せつぶんえ

修禅寺節分会

2月3日(木)、修禅寺で節分会が行われました。
会場には、市民、観光客など約400人が来場し、29人の年男・年女の投げる福豆や紅白餅など多くの福を求めてにぎわいました。

主な内容

- P2 県議会議員選挙
- P4 もうすぐ完成!
市道大平日向線
- P5 消防団員募集

4月10日は 静岡県議会議員選挙の投票日です

問合せ／伊豆市選挙管理委員会
事務局(総務課内)
☎(72)08009

任期満了に伴う静岡県議会議員選挙が、
4月10日(日)に行われます。
あなたの大切な1票を県政に生かすため
投票日には必ず選挙に出かけましょう。

選挙する
あなたも政治の
主人公

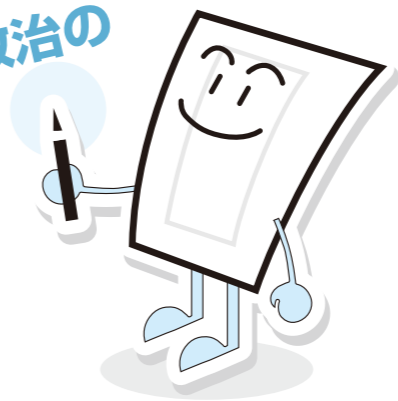

主な日程

告示日

【期日】
4月1日(金)

期日前投票

【日時】
4月2日(土)～9日(土)
8時30分～20時
※支所は4月5日(火)～
【投票所】
市役所(本庁)各支所

投票日

【日時】
4月10日(日)7時～20時
※土肥地区は19時まで
【投票所】
市内28投票所

※投票所は、選挙管理委員会から送付する『投票所入場券』をご覧ください。

※投票日当日は、『投票所入場券』に記載された投票所以外では投票できません。
※『投票所入場券』に記載された投票所の所在地がわからない場合は、お問い合わせください。

開票

【日時】
4月10日(日)21時～
【開票所】
市民文化ホール(生きいきプラザ内)

期日前投票を ご利用ください

投票日当日に仕事や旅行などの予定がある場合は、期日前投票をすることができます。『投票所入場券』をお持ちになって期日前投票所へお出かけください。

<期日前投票所の開設期間>

投票所	開設期間	投票時間
本庁 (生きいきプラザロビー)	4月2日(土)～9日(土)	8時30分～20時
土肥支所 天城湯ヶ島支所 中伊豆支所	4月5日(火)～9日(土)	

※期日前投票はお住まいの地域にかかわらず、いずれの期日前投票所でも投票できます

お知らせ

投票所入場券を 郵送します

投票日当日に選挙権を有する方には、市外へ転出された方を除いて『投票所入場券』を発送します。

何らかの事情で投票所入場券が届かなかった場合や紛失してしまった場合など、入場券がない場合でも、選挙人名簿に登録されていて投票日当日に選挙権を有する方は投票できますので、投票所受付でその旨お申し出ください。(投票所入場券の再交付はできません)

入場券配達予定期間

3月29日(火)～31日(木)
※配送の都合により、同じ世帯でも同日に配達されない場合がありますのでご了承ください。

選挙公報を配布します

『選挙公報』を新聞折り込みで配布します。新聞購読をされていない世帯や選挙公報が届かない場合は郵送しますので、選挙管理委員会事務局へご連絡ください。

本庁や各支所窓口にも備え置きます。
折り込み予定日／4月4日(月)朝刊

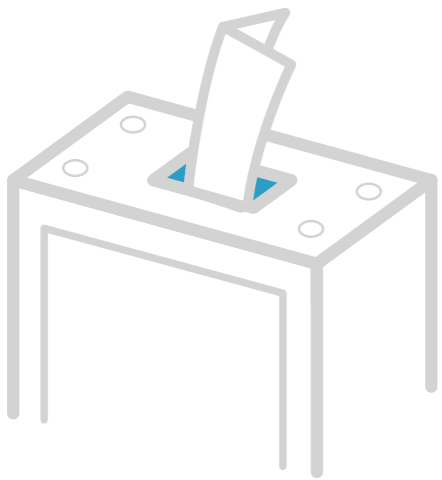

入院・入所している方 遠隔地にお住まいの方

静岡県選挙管理委員会の指定した病院や施設に入院・入所されている方、お仕事や学校の都合で一時的に遠隔地へお住まいの方は不在者投票ができます。詳しくは入院・入所されている病院・施設または選挙管理委員会事務局にお問い合わせください。

県内で転入出する方

選挙期日までに、静岡県内の他市町から伊豆市へ転入、または伊豆市から静岡県内の他市町へ転出された場合、1回の住所異動に限り投票することができます。
詳しくは、最寄りの選挙管理委員会事務局にお問い合わせください。

第8投票区の投票所を変更します

第8投票区の投票所を、現在の修善寺中学校体育館から、建替え工事が完了した『修善寺南小学校体育館』に変更します。
該当する投票区にお住まいの方は、投票日当日にお間違えのないようご注意ください。

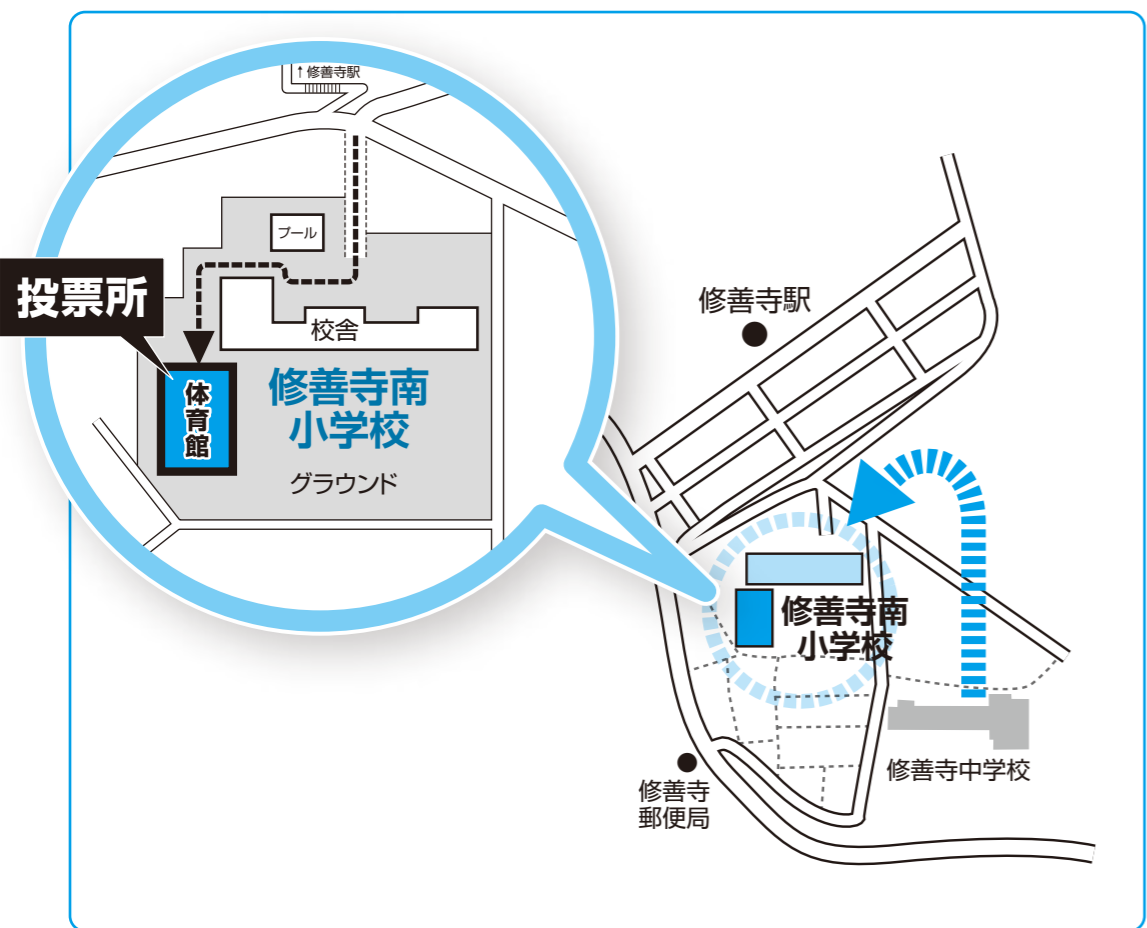

自らの地域は 自ら守る 消防団員募集!



市では、新入団員を随時募集しています。
郷土を愛し、地域に貢献していただける方はご連絡ください。また、地元の消防団員も勧誘に回ります。

問合せ／総務課防災スタッフ ☎(72)9867



◆ **入団資格は?**
18歳以上で心身ともに健康な方です。

◆ **どんな人が団員なの?**
市内に住んでいる方または勤務している方で構成されており、自営業・会社員・公務員などさまざまな職業の方が協力し合い、活動しています。仕事が優先でも結構です。

◆ **どんな活動をするの?**
消防団は市民の生命、財産を災害から守ることを目的にしています。火災だけでなく、水害や地震などの自然災害が発生した場合に出勤していただきます。普段は災害に備え器具点検などを行っています。

◆ **入団後の待遇は?**

- ① 年額の報酬や災害・訓練などに出勤した場合、出勤費を支給します。勤続3年以上で退団した団員には退職報償金が支給されます。
- ② 消防団活動で負傷した場合には治療費、休業補償などが支給されます。
- ③ 活動服、安全靴などが貸与されます。
- ④ 勤続年数、功労、功績により表彰があります。



消防団の皆さんにインタビュー!

消防団に入って良かったことは?



さまざまな年代の方と知り合えることができる!

地域の方から信頼を受けやがいを感ずる!



この市道は、国道136号大平インターから新しく架けた『旭日橋(あさひはし)』を渡り、県道修善寺天城湯ヶ島線(田方南消防署交差点)までを結ぶ全長520m、幅11mで、北側に歩道が設けられています。完成すると天城北道路へのアクセスが便利になります。

もうすぐ完成!

市道大平日向線
(大平インターアクセス道路)

おおだいら ひなた

平成17年度から工事を始めた『市道大平日向線』が、3月末に完成します。



道路の穴ぼこ段差
お知らせください

市道の穴ぼこ・段差を見つけたら、土地対策課または建設課まで連絡してください。

※国道・県道については、市の連絡先、または沼津土木事務所修善寺支所に連絡してください。
沼津土木事務所修善寺支所
☎(72)2058

問合せ・連絡先
土地対策課 ☎(83)5204
建設課 ☎(83)5201

《平成23年度伊豆市狂犬病予防集合注射日程》

日付	会場	時間
4月5日(火)	小下田ふる里センター	9時30分～9時50分
	土肥シニアプラザ	10時20分～10時40分
	小土肥神社前	11時20分～11時40分
	市役所土肥支所	13時20分～14時30分
4月6日(水)	筏場公民館	9時20分～9時40分
	八岳集会所	10時5分～10時35分
	関野公民館	11時～11時20分
	大東保育園	13時20分～13時35分
4月7日(木)	市役所中伊豆支所	14時～14時40分
	城改善センター	15時～15時15分
	大野公民館	9時20分～9時45分
	年川上作業所	10時15分～10時30分
4月8日(金)	柏久保公民館	11時～11時20分
	中伊豆社会体育館	13時20分～14時
	加殿公民館	14時20分～14時40分
	佐野地区集会所	15時～15時15分
4月11日(月)	生きいきプラザ	9時40分～10時30分
	伊豆森林管理署	11時～11時20分
	修善寺総合会館	13時20分～13時40分
	ニュータウンコミュニティー会館	14時5分～14時30分
4月12日(火)	紙谷橋	14時50分～15時15分
	大平公民館	9時30分～9時50分
	熊坂公民館	10時20分～10時40分
	堀切公民館	11時～11時20分
4月12日(火)	大平柿木報徳館	13時20分～13時35分
	狩野ドーム	14時5分～14時25分
	上船原地区集会所	14時55分～15時10分
	矢熊多目的集会所	9時20分～9時35分
	天城温泉会館	10時～10時35分
	茅野多目的集会所	11時5分～11時20分
4月12日(火)	月ヶ瀬コミュニティー	13時20分～13時35分
	市役所天城支所	14時～14時30分
	金山公民館	14時55分～15時10分

お知らせ

狂犬病予防集合注射を 実施します

左記の日程で集合注射を実施します。ご都合のよい会場へお越しください。
集合注射ができない場合は、お近くの動物病院で接種してください。

◆料金
3,320円
(注射料金、注射済票交付手数料)
※未登録犬については、別途、登録料3,000円が必要になります。

◆その他
犬が死亡している場合は、届け出が必要です。環境衛生課までご連絡ください。



お知らせ

値下げ(無料化)される 粗大ごみのお知らせ

先月号に引き続き、ごみ処理手数料が値下げ(無料化)される品目についてお知らせします。

◆対象となる粗大ごみ
鉄製・ステンレス製・アルミ製で、分解などを必要としない金属製のもの

◆引き取り開始日
平成23年4月1日(金)～

◆値下げ(無料化)される品目を「個別収集」で依頼する場合の手数料

○最大の辺の長さにより異なります。

・1m未満の場合:2000円
・1m以上2m未満の場合:4000円

・2m以上の場合:8000円

○最大の辺が30cm未満の金属類は、現状どおり『缶以外の金属』での排出となります。
※粗大ごみ排出について不明な点は、環境衛生課☎(72)9857または、清掃センター☎(72)0163までお問い合わせください。

《 対象品目の一例 》

No.	品目	無料化の理由
1	ちり取り(金属製に限る)	分解処理を必要としないため
2	アンテナ(金属製に限る)	
3	つるはし(柄の部分を外す)	
4	物置(解体済みの金属製に限る)	単一性金属のため
5	パール(30cm未満は『缶以外の金属』)	
6	はしご(金属製に限る)	

※対象品目の詳細は、各戸配布で皆さんにお届けします。また、市ホームページにも掲載します。

お知らせ

戸田火葬場の 使用について

4月から戸田火葬場を使用される方は、次の手続きとなります。

◆使用方法(土肥地区住民が戸田火葬場を使用する場合)

①伊豆市役所本庁または土肥支所に「死亡届(または死産届)」を提出し、「死体(胎)火葬(埋葬)許可証」を受け取ります。

②伊豆市発行の「死体(胎)火葬(埋葬)許可証」と「死亡届」の認印をお持ちになり、下記窓口で、戸田火葬場の「使用許可申請書」を作成し、使用料を納付して、戸田火葬場の「使用許可証」を受け取ります。

③火葬の当日、「死体(胎)火葬(埋葬)許可証」と「戸田火葬場使用許可証」を戸田火葬場へ提出します。

◆受付窓口

(戸田火葬場使用許可申請窓口)

○平日の場合

沼津市役所戸田市民窓口事務所
(旧戸田村役場)

沼津市戸田339 ☎(94)3111

○土・日曜日の場合

戸田図書館

沼津市戸田845-2

☎(94)4420

○祝日の場合

沼津市役所戸田市民窓口事務所
守衛室

(旧戸田村役場)

沼津市戸田339 ☎(94)3111



▲窓口となる沼津市役所市民窓口事務所(右)と戸田図書館(左)



井上靖作品読書感想文発表・表彰式

井上靖の偉業をたたえ 作品の魅力を再認識

井上靖作品読書感想文発表・表彰式

伊豆市出身の文豪 井上靖の命日(1月29日)に近い日に、毎年『あすなる忌』を開催しています。

1月30日(日)、天城温泉会館で、恒例の読書感想文コンクール発表・表彰や、映画『おろしや国酔夢譚(こくすいむたん)』上映会などの催しが行われました。市内外から200人の参加者が集まり、井上靖の業績と作品の魅力に浸りました。

▲井上修一さん(井上靖長男、後列中央)を囲んで



▲快晴の下、走りを楽しむ選手たち

元気はつらつ サイクルコースを快走!

伊豆市健康マラソン大会

1月16日(日)、サイクルスポーツセンターで伊豆市健康マラソン大会が開催されました。この大会は、気軽に参加し、健康づくりのきっかけとしてもらうために毎年開催されています。今年は幼稚園児から60代までのランナー約170人が集まり、センター内の1周1kmのコースをAコース参加者は1周、Bコース参加者は3周走りました。

手作りマスコットで 交通安全を呼びかけ

中伊豆中 交通安全ボランティア

中伊豆中学校では、生徒会の伝統行事として、交通安全ボランティアに取り組んでいます。年に3回、学校近くの街頭で交通安全の呼びかけなどを行っています。

2月1日(火)、『新春交通安全ボランティア』の一環で、生徒が中伊豆支所を訪れ、市役所職員に手作りのかわいいマスコットを1人ひとりに手渡ししながら交通安全を呼びかけました。



▲交通安全の願いが込められたカメのマスコットを配布

沿道の声援を受けて 全力疾走!

伊豆市駅伝大会

1月23日(日)、伊豆市駅伝大会が狩野ドーム～生きいきプラザの5区間、13.5kmで行われました。地区対抗、一般、小学生の3部門に54チームが出場し、タスキをつなぎました。

【各部門優勝チーム】

- 地区対抗 熊坂小学校区A
- 一般 中伊豆ACけだるい朝は
- 小学生 ドリームRC A



▲大きな声援の中、力いっぱい走る選手



▲2月14日(月)に行われた10トトラックへの積み込み作業

1日も早い災害の終息・ 復旧を願って

宮崎県都城市への災害支援物資運搬

霧島連峰新燃岳^{しんもえだけ}の噴火による災害支援物資として、今年度スタートした『ごみ有料化事業』実施の際に交換した旧ごみ袋を都城市に寄附しました。このごみ袋は、主に道路などに積もった火山灰を排出する袋として利用していただきます。

- 【寄附内容】○20ℓごみ袋…85,000枚
○30ℓごみ袋…299,000枚



▲「もっと植えたい!」と働き者の園児たち

『ますます盛春農園』に ジャガイモの植え付け

シルバー人材 耕作放棄地再利用事業

1月28日(金)、伊豆市シルバー人材センターが、大平の耕作放棄地を利用した畑『ますます盛春農園』でジャガイモの植え付けを行いました。

この日は、会員約30人が作業に参加し、修善寺東保育園の年長さん18人に植え方を教えながら交流を楽しみました。6月には園児を招いて収穫し、給食に利用される予定です。

学校再編成は今!



▲現1年担任による入学時の案内

■入学説明会を開催
1月31日(月)、第1回入学生(56人)の保護者を対象に3校合同入学説明会が、大見小学校体育館で開催されました。説明会を前に学用品販売が行われ、学用品、体育着やシューズなどを購入し、新しく始まる学校生活の準備をしました。説明会では、学校生活、入学までに心がけたいこと、入学式などの説明がありました。また、バス通学児童が増えるため、通学補助金の説明も行われました。最後に、人づくり推進委員の内田和昌先生より『学童期における子育て』についてお話がありました。



▲現在の玄関左側に建設される校舎

○2階建て校舎建設工事
待ち時間に宿題や読書をした、荷物を置いて運動場で遊んだりできます。
○1階に職員室と事務室、2階に図書室を新設します。



▲旧消防署車庫に建設される待合所

■開校に向けて、工事が進む
○バス待合所建設工事

中伊豆地区

新生中伊豆小学校

4月6日の入学式に向けて



School 21

今、学校では...



大東小学校

《学校教育目標》

自ら考え 高め合う 心豊かな子

《重点目標》

- 学びます
- やさしくします
- かたえます

備委員会が主催となった催しを行っていただきました。大勢の地域の方に参加をしていただき、地域と一体になった思い出に残る行事となりました。
■漢字検定に全校でチャレンジ
PTA資源回収の収益金から参考書と検定料を出していただき、全校児童が検定を受けました。11月の検定で、5年生3人が3級に合格し、2月には準2級を受けました。



▲天城の森で巣箱掛け



▲地域と学校が一体となった運動会

教育相談 はばたき

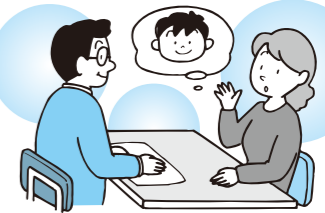

『はばたき』は教育委員会学校教育課内の教育相談機関です。お子さんについてのさまざまな相談に応じます。

子どもは常に成長、発達しており、園、学校や地域の中でさまざまな社会性を学んでいます。大人は、日々の生活の中で、子どもの姿に喜んだり驚いたりするものでしょう。その中で、ちょっとした気になること、心配なこと、困っていることなどはありませんか?
子どもの言動は、生まれながらに持っている性質、特徴から現れる面と、生活している環境が要因となって現れる面があります。後者の生活環境が要因となる言動は、子どもと共に過ごす大人の影響を大きく受けていることがあります。大人が主導

権を握ることが多いモノや人、さらには時間的な環境のちよつとした工夫で、子どもの様子が変化することもあり得るのです。それが前者の生まれながらの性質にも変化をもたらす可能性もあります。一方、性質は環境の変化のみでは十分に対応できない面もあり、さらなる具体策を練る必要もあるでしょう。
『はばたき』では、電話相談を中心に、個別面談、子育て講座の開催、また他機関の紹介なども行っています。ぜひ、お気軽にご利用ください。



▲修善寺保育園で行われた『子育て講座』

相談受付/学校教育課相談係
☎(83)5472
電話相談受付時間/毎週月曜日または金曜日の8時30分から12時30分

天城地区

学校再編成への第一歩

学校再編準備委員会を開催

1月17日(月)、天城保健福祉センターで第1回天城地区学校再編準備委員会が開催されました。天城地区ではこれまで自主的な検討会組織が立ち上げられ、学校再編について地域の意見集約、話し合いが進められてきました。そして、昨年10月に『上申書』、12月に『嘆願書』が市教育委員会に提出されました。また、昨年10月から11月にかけて教育委員会主催の説明会を6回開催し、地域の方々の意見、ご要望を伺いました。この準備委員会は、これまでの経緯を受けて、みんなの知恵を出し合いながら、よりよい新小学校を創るための会です。今回は、教育長のあいさつから始まり、組織の説明、委員長・副委員長を選出しました。
【準備委員の構成(22人)】
○保護者代表(各小学校PTA会長、各園PTAおよび保護者会長、各再編成委員)
○地域代表(区長代表、各小学校区区長、学識経験者)
○学校代表(各校長、教頭)



▲学校再編に向け発足した準備委員会

- 【準備委員会次第第1内容】
1 教育長あいさつ
2 自己紹介
3 準備委員会の役割について
4 議事
①組織について
正副委員長選出
委員長:浅田正孝さん
副委員長:堀江昭二さん
鈴木延尚さん
②組織、各部会の役割について
③各校区の現状、特性
5 各部会 部長・副部長選出
6 確認事項
○天城地区3校を1校に再編成する。
○区長、PTA役員は、引継ぎとなる。

問合せ/学校教育課 教育総務スタッフ ☎(83)5470

3歳児親子体操教室 前期参加者募集

跳び箱やマット運動、音楽に合わせて楽しく体操！

【各地区共通事項】
 受付日/4月19日(火)・20日(水)
 15時~17時
 ※決定は受付順にて行います。
 対象者/平成20年4月2日~平成21年4月1日生まれの子どもと保護者
 参加料/1組3,000円
 持ち物/体育館履き、汗ふきタオル、バスタオル、飲み物(ふた付容器)

【修善寺・中伊豆地区の方】
 ところ/生きいきプラザ
 定員/各25組
 講師/伊藤 美佐緒インストラクター
 時間/A組 9時30分~10時30分
 B組 10時45分~11時45分
 前期開催予定/5月19・26日、6月2・16・23・30日、7月7・21日、9月1・15・22・29日 全12回
 (予備日10月13日) 毎週木曜日
 申込み・問合せ/さくらこども園
 ☎(83) 0132

【天城地区の方】
 ところ/天城農村改善センター
 定員/25組
 講師/伊藤 美佐緒インストラクター
 時間/10時~11時
 前期開催予定/5月18・25日、6月8・15・22・29日、7月6・13・20日、9月7・14・21日 全12回
 (予備日9月28日) 毎週水曜日
 申込み・問合せ/土肥こども園
 ☎(98) 0228

【土肥地区の方】
 ところ/土肥総合会館
 講師/熊谷 五月インストラクター
 時間/10時~11時
 年間開催予定/5月20日、6月3・17日、7月1・15日、9月2・16日、10月7・21日、11月4・18日、12月2・16日、平成24年1月13・20日 全15回(予備日1月27日)第1・3金曜日
 申込み・問合せ/土肥こども園
 ☎(98) 0228



試してクッキング



ネバネバさっぱりでおいしいヘルシー

しいたけのえびすり身詰めフライ

メニュー提供:伊豆市健康づくり食生活推進協議会

材 料

- 《材料:4人分》
 ◇シイタケ・・・4個
 ◇ムキエビ・・・80g
 ◇塩・・・小さじ1/4
 ◇こしょう・・・少々
 ◇酒・・・小さじ1
 ◇ヤマトイモ・・・大さじ1
 ◇片栗粉・・・少々
 ◇【衣】
 小麦粉、卵、パン粉・・・適量
 ◇レモン・・・1個

作 り 方

- ①シイタケはかさを下にして包丁の背で何度かたたいて汚れを落とし、石づきをとる。
- ②ヤマトイモは皮をむいてすっておく。
- ③ムキエビは包丁で粘りが出るまで叩いてすり身にする。塩、こしょう、酒を加えてよく混ぜヤマトイモを混ぜる。
- ④シイタケの内側に片栗粉(分量外)を振り、すり身をのせる。
- ⑤小麦粉→卵→パン粉の順につけ、170度の油で揚げ、レモンを添える。

- ◇エネルギー・・・87kcal
 ◇たんぱく質・・・9.6g
 ◇脂質・・・4.1g
 ◇食塩相当量・・・0.5g



料理の体験をしよう! ⑤ ~包丁の使い方~

- 調理台はおなかと同じ位が楽な高さです。
- 材料を抑える方の手はじゃんけんの「グー」の形にし、爪を内側に隠すようにします。
- 切り終わった包丁を置くときにはまな板のむこう側に、刃をむこう向きにして置きます。
- ※子ども向けに小さく作られた包丁もあります。危ないからと切れにくい包丁を使うことはかえって危険です。

健康だより

一般的に高齢者と呼ばれる65歳以上の皆さん。皆さんが遭う事故の多くが家庭内で発生しているという事実を知っていますか?
 そこで、今回は住み慣れた我が家にひそむ危険と対処方法について解説します。

●保健師 秋津 三枝子 問合せ/長寿介護課地域包括支援センタースタッフ ☎(72) 9860

今月のテーマ ●● 高齢者の家庭内事故防止



- ◎はじめに
 一般的に高齢者と呼ばれる65歳以上の方でも、現役として充実した生活を送ることが出来る時代です。しかし、思わぬところで事故に遭うことがあります。それも、家庭内が60%となっています。また、高齢者の場合は、事故によるけがが重症化したり長引いたりして寝たきりなど要介護状態に陥ることもあります。
- ◎家庭内事故の傾向と特徴
 まず、高齢者の事故で思い浮かべるのは交通事故かもしれません。実際には交通事故の死者が、3757人なのに対し、家庭内事故の死者は10446人と比べると上回っています。(平成20年の数値)
 発生場所は、敷地内でも居室、階段、台所が半数を占めています。けがの内容は、高齢者自身が注意していれば防ぐことのできた骨折や火傷、打撲傷などです。
- ◎場所ごとの注意
 《居間・寝室》
 暮らしの中心となる場所で家財も多く、歩行のじやまになり、ちよつとしたものでつまづいたり、滑ったりします。
 ? 予防のポイントとは?
 ①部屋の整理整頓
 ②家具の色を変えて目立つようにしてつまづきなど予防
- ◎日常生活で身体機能を高めるための事故防止
 最後に、家庭内の事故防止は環境を整えることと共に高齢者自身が身体機能を高める努力も必要です。家庭でできる足腰の運動を紹介しましょう。
- ①4分の1スクワット
 両足を肩幅より少し広く立つ。上
- ②つま先立ち
 両足を軽く開き、つま先を軸に「1・2・3・4」とかかとを上げ、「1・2・3・4」とかかとを下げる。
- ③足の後ろ上げ
 両足を少し開き、上体を45度ほど前に傾ける。そして、ひざが曲がらないようにゆっくり後ろに上げる。そのまま1秒間保ち、ゆっくりもどす。
- ④足の後ろ上げ
 両足を少し開き、上体を45度ほど前に傾ける。そして、ひざが曲がらないようにゆっくり後ろに上げる。そのまま1秒間保ち、ゆっくりもどす。
- ⑤足の後ろ上げ
 両足を少し開き、上体を45度ほど前に傾ける。そして、ひざが曲がらないようにゆっくり後ろに上げる。そのまま1秒間保ち、ゆっくりもどす。



みんなのひろば

●うちのちびちゃん 出場者募集!
詳しくは、総務部まるごと室まで
☎(72) 1187 info@city.izu.shizuoka.jp

うちのちびちゃん



植松 滉己くん・瓜紗ちゃん

●平成22年6月生まれ・平成17年5月生まれ
●父・誉さん 母・真呂香さん(土肥)
いつも仲良しの瓜紗ちゃんと滉己くん。お姉ちゃん
はこども園から帰ると弟にベッタリ。面倒もしっかり
見てくれます。
これからも、二人仲良く、丈夫で元気いっぱい
育ってね!



佐藤 琴羽ちゃん

●平成19年12月生まれ
●父・孝之さん 母・良恵さん(土肥)
毎日、自転車や三輪車に乗ったり外で元気に
遊んでいます。家の中では〇〇ごっこ遊び。最近
は「いらっしゃいませ～。ありがとございま～す。」
とレジスターきどり。
人との出会いを大切に、思いやりのある子に育
ってネ!

集え! あすりと

～スポーツ少年団の紹介～

中伊豆サッカースポーツ少年団 (中伊豆SSS)



▲5・6年生の仲間と監督・コーチ陣。楽しく練習しています

中伊豆SSSは、卒団生でもある監督・コーチ陣
から指導を受け、部員45人で毎週水曜と金曜の夜
に大見小学校で活動をしている伝統あるチームです。
ぼくは、特に高学年が金曜日に時間を延長してや
っている試合形式の練習を楽しみにしています。団
に入って、技術面だけでなく、仲間を信頼する大切
さなどを学びました。

大見小学校が中伊豆小になったら友だちも増える
ので、どんどん誘って、団員がもっと増えてくれる
とうれしいです。いつでも体験入団できるので、ぜ
ひ練習を見に来てください。

キャプテン
サーダティ 朝登(大見小6年)



団体紹介

そうきよく 箏曲の会

次世代にも伝えていきたい お箏の音色とその魅力

私たちは、生涯学習講座の終了時、今後も続けたいと
思い、『箏曲の会』を作りました。生きいきプラザで毎
週金曜日の午後にお稽古をしています。

介護施設や病院など、演奏の機会をいただいた時はお
稽古にも一段と熱が入ります。また、小学生の音楽の授
業で子どもたちと一緒に箏に触れている時は、次世代
に「邦楽が残るといいな」と思います。

お稽古の後の雑談タイムには、皆さんの知恵袋から
『金言』が飛び出し勉強になります。ただただ箏の音色
が好きで、それぞれ勤め、農作業・家事と忙しい毎日
の中、わずかな時間でもお箏に触れられる事に感謝して
います。

お箏の音色が好きな方、ご一緒に楽しみませんか。

問合せ/箏曲の会 片山 美哉子 ☎(83) 0289



▲満開の桜の下での演奏会

歌壇 短歌・天城

山間の日だまり温くほつとして峯を吹きぬく風音を聞く 下山きみ(大平柿木)
今を生き老にはふれずと聞きしより坂歩みいる今を生きんと 鈴木てつ子(大平柿木)
この宵の満月見つ時の過ぐ話題は尽きぬ友との再会 鈴木富士子(大平柿木)
ふたご座の流星仰ぎ思ひ出づ長き尾を引く幼き日の星 山下澄子(佐野)
出会いから変わらぬ貴方のやさしさを四十年を共に生ききて思う 矢込法子(青羽根)

俳壇 櫻の実俳句会

はや八十路越えし二人の屠蘇かわす 安部 功子(月ヶ瀬)
段島の日差し傾き山眠る 内田 みち(月ヶ瀬)
姥捨の無き今生の初詣 坪内 絹枝(下船原)
初鏡母似と言われ覗き見る 竹内 さち子(門野原)
百歳の母を囲みてお元日 五十嵐 輝子(吉奈)
山眠りをれば眠たき漢かな 大川 幸子(市山)

あなたが山の案内人！ 『観光ハイキングガイド』養成講習会 参加募集

申込み・問合せ／観光企画室
☎(74)3030 FAX(74)0313

市内には八丁池をはじめ、万二郎や万三郎それに達磨山とハイキングコースがたくさんあります。植物の名前を勉強したり、ハイキングコースを覚えたり、仲間と楽しみながら自然の中で『山の案内人』をこれからやってみてみたい方、ぜひご参加ください。未経験者大歓迎です。

日程／4月に開講式。月に1回、室内での事前研修と現地でのコース研修を行います。(右記参照)
時間／事前研修：9時～16時
 コース研修：9時～11時30分
 (小雨実行、雨天順延)
対象／市民・男女の有無を問いません。(健康で山歩きのできる人)
参加料／年間3,000円(教材費・保険料)
募集人員／20人程度
申込み／3月18日(金)までに電話またはFAXで住所、氏名、年齢、電話番号をお知らせください。
その他／室内事前研修およびコース研修を8回以上出席した方には、認定証を授与します。

期日	内容	会場・目的地
4/7(木)	開講式・室内	修善寺総合会館
4/21(木)	コース	金冠山・きよせの森
5/6(金)	室内	修善寺総合会館
5/19(木)	コース	万二郎・万三郎しゃくなげコース
6/9(木)	室内	修善寺総合会館
6/23(木)	コース	中伊豆コピサワラ
7/7(木)	室内	修善寺総合会館
7/21(木)	コース	八丁池・野鳥の森
8/11(木)	室内	修善寺総合会館
8/25(木)	コース	滑沢・太郎杉
9/8(木)	室内	修善寺総合会館
9/22(木)	コース	他市視察研修(伊東)
10/13(木)	室内	修善寺総合会館
10/27(木)	コース	八丁池(モニターツアー)
11/10(木)	室内	修善寺総合会館
11/24(木)	コース	踊り子歩道
12/1(木)	室内	修善寺総合会館
12/15(木)	コース	達磨山
1/12(木)	室内	修善寺総合会館
1/26(木)	コース	修禅寺奥の院
2/2(木)	室内	修善寺総合会館
2/16(木)	コース	土肥・西伊豆歩道廻り崎コース
3/8(木)	室内	修善寺総合会館
3/22(木)	コース・閉講式	湯道



3月1日(火)～7日(月) 春季火災予防運動を実施します

問合せ／総務課防災スタッフ
☎(72)9867

火災が発生しやすい時季になります。火災予防意識を高め、火災の発生を防止し、大切な命を守り、財産の損失を防ぎましょう。

- 統一標語**／『消したかな あなたを守る 合言葉』
重点目標／
- ①住宅防火対策の推進
 - ②放火火災・連続放火火災防止対策の推進
 - ③特定防火対象物などの防火安全対策徹底
 - ④製品火災の発生防止に向けた取り組みの推進
 - ⑤林野火災予防対策の推進

- 消防団の取り組み**／
- ①期間中サイレン吹鳴(20時)
 - ②各方面隊で防火パレードを実施(期間中)
 - ③横断幕、懸垂幕、ポスターの掲出
 - ④消防機材、水利施設などの点検
 - ⑤夜警の実施(3月中旬まで)
 - ⑥警防演習の実施(3月6日(日)修善寺方面隊第4分団) など



『競馬情報詐欺』にご注意を!

インターネット上や雑誌の広告などに「既にオッズが確定しているレースがある」、「デキレースになっている」などと掲載されていた競馬情報サイトに問い合わせたところ、上記のようにあたかもレースの結果があらかじめ決まっているとして、その情報を利用して高額利益が得られるなどと勧誘し、情報料名目などで多額の金銭を詐取する事案が見受けられます。

悪質なサイトでは、レース直前に「八百長をやるのが発覚してレースが中止になった」などと告げ、結局、具体的な情報提供を行わないまま、姿をくらませてしまうケースすらありますので、慎重な対応をお願いします。

もし被害に遭ってしまった場合は、すぐに消費者センター、警察、専門家などに相談してください。

司法書士 山田 茂樹



●大仁署管内で『アポ電』被害!

昨年の暮れ、伊豆の国市内で大仁警察署の生活安全課をかたる『アポ電』被害が発生しました。一人暮らしの高齢者を狙い電話をかけてきたところ、不審に思った女性が、警察に問い合わせ、幸いにも、被害の発生はありませんでした。また同じ日、同様の不審電話が数件ありましたが、いずれも被害はありませんでした。誰も『振り込め詐欺』は知っている。「私はだまされない。大丈夫」と思う前に、「自分も狙われている」と危機意識を忘れないでください。

《詐欺のキーワード》

- ①事前に携帯番号を変えたと連絡してくる(アポ電)
 - ②インフルエンザにかかり、声が変わる。
 - ③「今日中」「すぐ」にお金が必要。カードを預かります。
- 《最近は、こんな手口もあります》
 年金受給者を狙い、厚生労働省の職員をかたるオレオレ詐欺。
 ①あなたの口座に年金が振り込めない。
 ②「どこの金融機関で受け取っていますか」と銀行名や口座番号を聞き出す。
 ③「口座を作り直さないといけない。カードも変えないといけない。」と言い暗証番号を聞き出す。
 どんな話でも、カードの暗証番号を絶対、他人に教えてはダメです。また、信用ある職業をかたり自宅にキャッシュカードを取りに来る事は、絶対にありません。不審な電話があった時は、必ず警察に連絡してください。

●振り込め詐欺被害状況

次の表は、平成22年中の大仁署管内での振り込め詐欺発生件数と被害金額です。手口別では、『オレオレ詐欺』が全体の半数を占めています。県内全体の発生件数を見ても、『オレオレ詐欺』のみ前年比13件の増加になっています。

なお、グラフ内の数値はいずれも暫定値です。

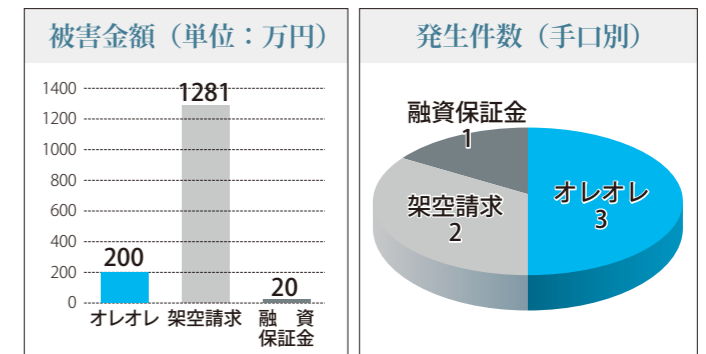

犯罪に関する情報・届出・相談は…
 問合せ／大仁警察署 ☎(76)0110



お知らせ

麻しん・風しんの予防接種はお済みですか？

平成19年の春、10代から20代の若者の中で麻しん（はしか）が大流行し、その流行を阻止するため、予防接種を実施しています。

まだ予防接種を受けていない方は、忘れずに受けましょう。予診票を紛失した方は健康増進課までご連絡ください。

対象／接種日において伊豆市に住民登録のある、
第2期：年長児（平成16年4月2日～平成17年4月1日生）
第3期：中学1年生（平成9年4月2日～平成10年4月1日生）
第4期：高校3年生（平成4年4月2日～平成5年4月1日生）

接種期間／3月31日（木）まで
問合せ／健康増進課健康増進スタッフ ☎（72）9861

不妊治療費助成の申請をお忘れなく

市では、平成21年4月から不妊治療費の助成を行っています。申請がお済みでない方はお急ぎください。

市の助成は、特定不妊治療費だけでなく、全ての不妊治療費が対象になります。

対象者／法律上婚姻関係にあり、夫婦どちらかが伊豆市に住民登録または外国人登録のある方

対象となる治療／一般不妊治療費および特定不妊治療費

支給額／1年度あたり上限10万円
で支払額に応じて助成
（県の補助を受けている場合は実際に支払った額から県補助を受けた額を控除する）

その他／現在治療を継続中の方も年度末（3月31日）までに一度申請をしてください。

問合せ／健康増進課健康増進スタッフ ☎（72）9861

日本赤十字社社費ご協力ありがとうございました

市内各地区の世帯、法人、赤十字奉仕団など、多くの方から社費にご協力をいただきました。

この社費は、日赤静岡県支部を通して、国内外の災害時の救護活動や紛争による避難民や伝染病などで苦しむ人々への救援活動に役立てられています。

今後も日本赤十字社の社費へのご理解とご協力をお願いします。

内訳／

○一般社費（一般世帯からの寄付）		
修善寺地区	4,313件	2,157,800円
中伊豆地区	1,876件	938,000円
天城湯ヶ島地区	1,967件	983,500円
土肥地区	1,388件	694,000円
小計	9,544件	4,773,300円

○応能社費
（赤十字奉仕団員からの寄付）

修善寺地区	170,000円
中伊豆地区	99,000円
天城湯ヶ島地区	45,000円
土肥地区	51,000円
小計	365,000円

○法人社費（事業所からの寄付）

修善寺地区	519,000円
中伊豆地区	290,000円
天城湯ヶ島地区	197,000円
土肥地区	131,000円
小計	1,137,000円

合計 6,275,300円

（12月31日現在）
問合せ／健康増進課健康増進スタッフ ☎（72）9861

2月1日から、高齢運転者標識が変わりました

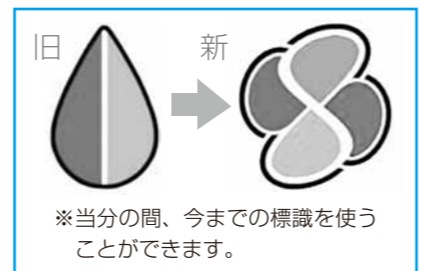

高齢運転者標識は70歳以上のドライバーの方が普通自動車を運転する際、表示するように努めなければならない（努力義務）とされています。

表示車両に対しての幅寄せや割り込みは処罰されます。

- 5万円以下の罰金
- 反則金（5,000～7,000円）
- 基礎点数1点（道路交通法第71条）

努力義務のため、表示しなくても罰則などはありませんが、高齢運転者の保護や交通事故を防止するためにも、高齢運転者標識を表示するようにしましょう。

問合せ／総務課防災スタッフ ☎（72）9867

チャリティー・コンサートご来場ありがとうございました

2月5日（土）に行われた『チャリティー・コンサート戸田弥生～ヴァイオリン、その世界』の会場でご来場の皆さんにご協力いただいたチャリティー募金額は、総額150,381円となりました。

集まった善意は社会福祉法人伊豆市社会福祉協議会を通して、市内の小中学生へ生涯教育のための備品購入に使われます。

皆さんの温かいご協力で心より感謝申し上げます。

問合せ／文化振興室 ☎（72）1146

イベント・教室

新規わな免許取得者技術講習会の開催

シカやイノシシなどの野生鳥獣による農作物、生活環境への被害が増大する中で、わな免許を取得したが実際にわなをかけた経験がない方や有効なわなの仕掛け方を学びたい方を対象とした伊豆市鳥獣被害防止対策協議会主催の『新規わな免許取得者技術講習会』を開催します。

参加を希望される方は、電話にてお申し込みください。

とき／3月24日（木）14時～16時
ところ／市役所別館2階大会議室
内容／○野生鳥獣の生態について
○わなの扱い方、仕掛け方（箱わな、くくりわな）

対象者／わな猟免許取得者（初心者）（定員40人）

申込み・問合せ／住所、氏名、電話番号、免許取得年度をお知らせください。

農林水産課林業自然保護スタッフ ☎（72）9895

いず生涯学習講座発表会の開催

5月から学んできた受講生の成果の発表の場として開催します。

体験講座もありますので、お誘いあわせのうえ、ご来場ください。

ところ／生きいきプラザ

内容／
○体験講座
3月19日（土）10時～11時30分
（お茶会、押し花、陶芸、ホウ酸団子づくり、日本茶のサービス）
※材料費（500円以内）が必要な講座もあります。

○舞台発表
3月19日（土）13時～14時45分
（ハーモニカ、津軽三味線、朗読、フラダンス、社交ダンス、着付け）

○作品・学習内容展示
3月19日（土）・20日（日）
10時～16時
（山野草寄せ植え、健康ツボ、古文書、押し花、陶芸）

問合せ／生涯学習課生涯学習スタッフ ☎（83）5476

募集

環境衛生課臨時職員を募集します

職種／作業事務

業務内容／犬猫関連業務、環境衛生関連業務

募集人員／1人

雇用期間／4月1日～9月30日
9時～16時（6時間）

月曜日～金曜日（祝日を除く）
賃金／時給1,050円（通勤手当有り）

勤務場所／市役所本庁

募集条件／

- 環境事務に興味のある方
- 普通自動車免許をお持ちの方
- 伊豆市内にお住まいの方

募集方法／3月18日（金）（必着）までに履歴書と普通自動車免許証のコピーを提出してください。（郵送可）

申込み・問合せ／環境衛生課環境衛生スタッフ

☎（72）9857
〒410-2413 伊豆市小立野38-2

牧之郷コミュニティ広場にナイター照明設置

（財）自治総合センターが実施する『コミュニティ助成事業』の助成を受け、牧之郷コミュニティ広場にナイター照明が設置されました。

この事業は、宝くじ広報事業費を財源として、地域コミュニティの健全な発展を図ることを目的として実施されています。この広場が、より多くの皆さんに活用されることを期待します。

助成事業に関する問合せ／企画財政課地域づくりスタッフ ☎（74）3066



Q 70歳になると、「高齢受給者証」が交付されると聞きましたが、必要な手続きはありますか？

A 手続きは必要ありません。「高齢受給者証」は、70歳になる誕生日の下旬（1日）が誕生日の方は前月下旬にご自宅へ郵送します。ただし、使用できるのは、70歳になる誕生日の翌月1日（1日）が誕生日の方は誕生日の1日（1日）からになりますので、ご注意ください。

問合せ／市民課国民健康保険スタッフ ☎（72）98806

探訪

サイクルメッカ伊豆

後援イベント

自転車をどっぷり味わう2days

CYCLING JAM 2011

3.26 SATURDAY - 27 SUNDAY

- 伊豆ベロドローム(仮称) 工事現場見学ツアー
- BMXフラットランドショー
- MTBトライアルショー
- トラック王ガチバトル!
- ウエムラパーツの ウルトラSALE即売会
- BiCYCLE CLUB presents フォトパーティ
- ロードニューモデルバイク 試乗体験会
- 2011JBMXFシリーズ第1戦 開催決定!

ちびっこ自転車キング決定戦!参加者求む!
小学生クリテリウム大会開催
詳しくは <http://www.cjam.jp/> を
ご覧ください。

参加者大募集!

WWW.CJAM.JP
即売会特價品など
最新情報はWEBで!

2011.09完成(予定)
IZU VELODROME

KEIRIN



<http://ringring-keirin.jp/>
<http://keirin.jp/>

- 主催 / 財団法人JKA、財団法人日本サイクルスポーツセンター
- 協力 / 伊豆市、サイクルメッカ伊豆推進協議会、全日本BMX連盟

開催地 自転車の国 サイクルスポーツセンター

〒410-2402 静岡県伊豆市大野1826 TEL.0558-79-0001

※イベントの観覧、参加には入場料が必要となります。
※各種イベントは、主催者の都合、または天候により変更になる場合がございます。予めご了承ください。

伊豆市の人口
平成23年
2月1日現在

男	16,846 人 (-36)
女	18,388 人 (-25)
計	35,234 人 (-61)
世帯数	13,651 世帯 (-21)

100 広報いすゞは、古紙配合率100%再生紙を使用しています。

※ () 内は前月比

伊豆市自慢の いい男いい女

伊豆市在住・出身の方で、伊豆市の子どもたち若い世代に夢を与えて
いただける色々な方を紹介させていただきます。



スマイルは
¥1,500です★

関野在住 吉田清美さん(46歳)

関野のレストラン『里恵夢(りえむ)』の看板娘(?)、吉田さんを
紹介します。吉田さんは、『This IZU LOVEバーガー』(伊豆市ご当
地バーガー)の『マコモおからバーガー』の創作者でもあります。

◎レストランを始めたきっかけは?

もともと、子ども服のリメイクと雑貨屋さんを経営していまし
た。来店するお客さんにお茶などを出していたところ、評判となり、「お
店を出してみたら?」というお客さんの後押しで今のレスト
ランを開店しました。

◎やりがいや苦労は?

中伊豆の地域性や環境の良さもあり、野菜などを自分で栽培
して、お店で出しています。もともと農業や健康に興味があり、
安心・安全な食材を提供できることはとてもやりがいにつなが
ります。一方で、農業は自然との闘い。作物を育て上げる苦労と
ともに、自然のありがたみも感じています。

◎『マコモおからバーガー』のこだわりは?

食材である、菊イモ、マコモダケは100%自家栽培。とり肉や
おから、干しシイタケなど、すべて伊豆産のものを使用していま
す。味と安心・安全にこだわっています。

◎『This IZU LOVEバーガー』への期待

伊豆市には、魅力的な観光施設や自然があふれています。ご
家族連れやカップルが、このバーガーを片手に散歩してくれたら
いいなと思います。観光施設などとも連携して、PRしてい
きたいです。

◎ひとこと

伊豆市は、『自然が食べさ
せてくれるまち』だと感
じます。心も体も元気に
なるモノであふれていま
す。もつとみんなで共有
し、分け合いながら、元
気な伊豆市にしてい
きましょう!

『マコモおからバーガー』 とは...?

ハート型の米粉パンでマコモダ
ケやおからなどを使ったハンバ
ーグやコロッケをはさんだもの。

もともとお店で人気だったハン
バーグとコロッケが、ご当地ハン
バーグに参戦しました。



広報いすゞ
IZU-PUBLIC-INFORMATION

発行 伊豆市

編集 〒410-2413 静岡県伊豆市小立野38-2
伊豆市役所総務部まるごと室 ☎0558(72)1187
印刷 〒410-2416 静岡県伊豆市修善寺704-2
修善寺印刷所 ☎0558(72)0524