

広報

しず

人あつたか まちいきいき
自然つやつや 伊豆市

IZU-PUBLIC-INFORMATION

大平・日向地区をつなぐ

命の架け橋

祝

市道大平日向線
(旭日橋)

開通



2011

5

No.86

今月の主な内容

- P2 住宅の耐震診断・耐震補強
- P3 春の全国交通安全運動
- P4 健診を受けましょう
- P6 予防接種を受けましょう

※『伊豆市問合せ一覧』『6月カレンダー』
は、本編から取り出してお使いください。

5月11日(水) ~ 20日(金)

全国交通安全運動



観光シーズンを迎え、県外ドライバーなどにより、交通量が大幅に増加します。早めの安全確認、思いやり運転などを心掛け、交通事故防止につとめましょう。

問合せ/地域づくり課 ☎ (72) 9867

《市内の事故発生状況》

区分	件数(件)	構成率(%)
人対車両の事故	4	6.7
正面衝突	5	8.3
追突	32	53.3
出会い頭	9	15.0
追い越しなど	2	3.3
右左折	4	6.7
その他	4	6.7

1月～3月に市内で発生した車両相互事故の原因で最も多かったのが「追突」です。

伊豆市の事故の原因は？

- ◆ 自転車の安全利用の促進（特に、自転車安全利用五則の周知徹底）
- ◆ 全ての座席のシートベルトとチャイルドシートの正しい着用の徹底
- ◆ 飲酒運転の根絶

運動の重点

～安全をつなげて広げて～
事故ゼロへ～

スローガン

追突事故が減少すれば、伊豆市の交通事故も激減します。次のことに注意しましょう。

追突事故防止のポイント

- さしあたり危険がないような状況のときこそ、脇見をせず、運転に集中しましょう。
- 前の車のブレーキランプが故障していたり、ウインカーを出さないなどの不測の事態がおきたとしても、慌てずに、余裕をもって認知↓判断・予測↓操作・行動が行えるだけの車間距離と速度を心がけましょう。
- ブレーキやウインカーなどのタイミングが自分とは異なる人もいることを理解しましょう。

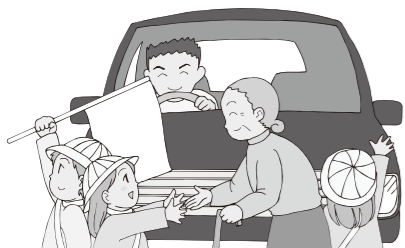

自転車安全利用五則とは？

自転車を乗る際に守るべきルールです。

- ① 自転車は、車道が原則、歩道は例外
- ② 車道は左側を走行
- ③ 歩道は歩行者優先で、車道寄りを行
- ④ 安全ルールを守る
 - ・ 飲酒運転・二人乗り・並進の禁止
 - ・ 夜間はライトを点灯
 - ・ 交差点での信号遵守と一時停止・安全確認
- ⑤ 子どもはヘルメット着用

チャイルドシートの着用を

チャイルドシートは、子どもの安全を守るために必要不可欠なものです。チャイルドシートを着用しなかった幼児の事故死亡率は、着用していた幼児の約2倍とされています。子どもの成長に合わせて、安全基準に適合したものを正しく使いましょう。

6歳未満の児童を乗せる時はチャイルドシートの着用が義務です。

東海地震に備える

住宅の耐震診断・耐震補強

県と市が実施している『TOUKAI（東海・倒壊）-0』事業では、昭和56年5月31日以前に建てられた木造住宅を対象に、無料耐震診断の実施、耐震補強計画の計画と工事に対して補助を行っています。

問合せ/地域づくり課 ☎ (72) 9867



耐震診断から耐震補強工事までの流れ

① 無料耐震診断は
電話一本で申し込みできます
無料で、市が専門家（静岡県耐震診断補強相談士）を派遣し、耐震診断を行います。

② 耐震補強計画作成費用の3分の2を補助します
耐震診断の結果、耐震性に問題がある場合、家の筋交いを増やすなど、どの部分をどのように補強するかを検討し、『耐震補強計画』を作成するための費用について、3分の2以内（限度額9万6000円）を補助します。

③ 耐震補強工事には40万円を補助します
耐震性に問題のある木造住宅の耐震補強工事に対して、40万円を上限に補助します。高齢者のみの世帯や障害のある方と同居している世帯には、20万円の割増補助があります。

耐震補強工事に 関連する優遇措置

しずおか住宅ローン
優遇制度

耐震評点が1.0未満で、住宅の建て替えをお考えの場合にご利用ください。県内の金融機関で金利の優遇などを扱っていますので、各金融機関にお気軽にお問い合わせください。

ブロック塀の撤去・改修

地震発生時に転倒や倒壊の恐れのあるブロック塀の撤去・改修を行う費用の一部を補助します。

建築物の耐震診断

旅館・ホテル・店舗など、木造住宅以外の建築物の耐震性を調べる耐震診断を行う費用の一部を補助します。

ふじのくに 緊急リフォーム支援事業

『TOUKAI-0』による耐震補強工事と併せて、県産材を20㎡以上使用したリフォーム工事に対し、最大20万円を補助します。この事業は今年度限定です。詳しくは、しずおか優良木材認証審査会（☎054(253)0195）へお問い合わせください。



▲合言葉は『自分の命は自分で守る』。今こそ耐震補強を！

※検査日に伊豆市に住所がある方で、各項目の条件に当てはまる方が対象となります。

健診を受けましょう



■ 肝炎ウイルス検査

C型・B型肝炎ウイルスに感染していないかを調べる検査です。加入している健康保険の種類に関係なく、検査を受けることができます。生涯を通じて、この検査を1回受けることをお勧めします。

対象／①今年度40歳になる方
(昭和46年4月1日～昭和47年3月31日生まれ)
②41歳以上で、過去に肝炎検査を受けたことがない方や肝機能異常を指摘されたことがある方(希望者)

内容／血液検査

時期／6月～8月

費用／C型肝炎ウイルス検査 600円

B型肝炎ウイルス検査 100円

※世帯全員が、住民税非課税世帯の方は無料です。事前に健康増進課または各支所窓口へ印鑑を持参してください。自己負担金免除証明書を発行します。

持ち物／①肝炎ウイルス検査「質問票」

②自己負担金または自己負担金免除証明書

③住所が確認できるもの(運転免許証や健康保険証など)

申込み／40歳になる方全員に『ご案内』を郵送します。41歳以上で検査を希望する方は、事前にご連絡ください。

その他／実施医療機関など詳細については『ご案内』に同封します。

問合せ／健康増進課 ☎(72)9861

■ 前立腺がん検診

前立腺がんを早期発見、早期治療するための検診です。加入している健康保険の種類に関係なく、50歳以上の男性なら毎年、検診を受けることができます。

対象／50歳以上の男性

(昭和37年3月31日以前生まれ)

※すでに前立腺の病気で治療を受けている方は除きます。

内容／血液検査

時期／6月～8月

費用／500円

持ち物／①自己負担金

②住所が確認できるもの(運転免許証や健康保険証など)

申込み／平成22年度から24年度までの検診希望調査で、『受診する』と回答した方に『ご案内』を郵送します。それ以外の方は、事前に健康増進課へご連絡ください。

その他／実施医療機関など詳細については『ご案内』に同封します。

問合せ／健康増進課 ☎(72)9861

■ 一般健診(生活習慣病予防健診)

健康意識を高め、生活習慣病の予防と早期発見を目的に一般健診を行います。加入している健康保険の種類に関係なく、健診を受けることができます。

対象／19歳～39歳以下の方(昭和47年4月1日～平成5年3月31日生まれ)

内容／問診、身体計測、血圧測定、血液検査、尿検査、医師の診察など

時期／6月～8月

費用／1,000円

持ち物／①一般健診「質問票」

②一般健診結果票(黄色)

③自己負担金

④住所が確認できるもの(運転免許証や健康保険証など)

申込み／平成22年度から24年度までの検診希望調査で、『受診する』と回答した方に『ご案内』を郵送します。それ以外の方は、事前に健康増進課へご連絡ください。

その他／実施医療機関など詳細については『ご案内』に同封します。

問合せ／健康増進課 ☎(72)9861

■ 胃内視鏡検査(胃カメラ検査)

バリウムの誤飲などによる事故を未然に防ぐため、下記の項目のいずれかにあてはまる方で希望する方に限り、受けることができます。

対象／平成24年4月1日までに35歳以上となる方で、

①年齢が70歳以上の方

②35歳～69歳の方でバリウム製剤に対し、過敏症のある方、過去にバリウム製剤を飲んでむせたことがある方、体重が120kg以上の方、握力が弱い胃がん検診車でのバリウム検査ができない方、そのほか検診車でのバリウム検査が適さないと医師が認めた方

内容／胃内視鏡検査

時期／6月～12月

費用／医療機関によって自己負担金が異なります。

(検診費用から13,000円を引いた金額になります)

持ち物／①自己負担金

②住所が確認できるもの(運転免許証や健康保険証など)

申込み／希望する方は、事前にご連絡ください。委託医療機関一覧を郵送します。

その他／検査に伴う咽頭反射や胃の張り感、出血、穿孔(胃に穴があくこと)の可能性もありますので、事前にかかりつけ医への相談をお勧めします。

問合せ／健康増進課 ☎(72)9861

■ 特定健康診査・後期高齢者健康診査

「いつまでも元気で長生きしたい」と誰でも思うことです。でも、「忙しいし、健診に行くのは面倒くさい」なんて、健診を受けていない人はいませんか？ちょっと待ってください。その人は知らないうちに損をしているのです。

①健康でお得

生活習慣病は進行するまでに自覚症状がありません。特定健診を受けられれば、より早く異常を見つけて対処できます。
楽しい日々を送るための資本は何といても健康であることをお忘れなく!

②家計にお得

糖尿病や脳卒中など障害が残りやすい病気になると医療費が高額になるだけでなく、仕事にも影響し、収入にも悪影響が出てしまいます。
また、特定健診でみんなが生活習慣病を予防できれば、国民医療費の増加や保険料の引き上げも抑えられます。

③保健指導がついて、さらにお得

特定健診の結果から、生活習慣改善で効果が得られそうな人に『特定保健指導』を行います。これは、自分に合った生活習慣改善の方法を考えるよい機会です。

対象／①40歳以上の方(昭和47年3月31日以前生まれ)

で、伊豆市の国民健康保険加入者と被扶養者

※国民健康保険の人間ドックを受診する方を除きます。

②長寿医療制度に加入している方

※6か月以上入院している方、高血圧、糖尿病、脳血管疾患、心疾患など慢性疾患で治療中の方は、健診を受ける必要はありません。

基本項目 (受診者全員)	詳細の項目 (医師の判断により実施)	伊豆市の追加項目 (受診者全員)
身体計測 腹囲測定 血液検査(中性脂肪) HDL・LDL GOT・GPT γ-GTP HbA1c 尿糖・尿蛋白	心電図検査 眼底検査 貧血検査	血清クレアチニン 尿酸 尿潜血

時期／個別健診…6月～8月 集団健診…7月～10月

受診券の郵送時期／国民健康保険証・後期高齢者医療保険証をお持ちの方へ5月中旬以降に個人通知します。

費用○特定健康診査受診券をお持ちの方…1,000円

○後期高齢者健康診査受診券をお持ちの方…500円

持ち物／①『特定健康診査受診券』(うぐいす色)または『後期高齢者健康診査受診券』(オレンジ色)

※裏面の『質問票』は、必ず自宅で記入してください。

②宛名シール

③『国民健康保険証』または『後期高齢者医療保険証』

④自己負担金

健診の受け方／

①個別健診を希望する方

個人通知に同封する委託医療機関に事前に予約して受けてください。

②集団健診を希望する方

次の会場で受けてください。(昨年と変わりました ※1)

会場	健診日	受付時間	備考
土肥保健センター	7月1日(金) 7月2日(土)		
修善寺総合会館 生きいきプラザ 狩野ドーム 八木沢丸山公園管理棟	7月13日(水) 7月15日(金) 7月20日(水) 7月21日(木)	8時30分 ～ 10時	
小下田ふるさとセンター 八岳集会場 天城保健福祉センター	7月22日(金) 7月25日(月) 7月26日(火) 7月27日(水)		
天城保健福祉センター 修善寺総合会館 ふれあいプラザ 土肥保健センター	9月22日(木) 9月28日(水) 10月11日(火) 10月13日(木)	8時30分 ～ 10時	※22

※1 今年度から、検診車が駐車できる会場で実施することになりました。昨年度で公民館で実施していた堀切・大野・中里・金山・持越・吉奈・矢熊・上船原・大平柿木・冷川地区の方で健診会場へ行くことが困難な方は市民課へご相談ください。

※2 9・10月には胸部、胃・大腸がんの検診と同時実施ができます。あらかじめ市民課へ予約をお願いします。

お願い／○案内をよく読み、自宅で記入する書類は事前に確認し、忘れ物がないようにしてください。

○肝炎ウイルス検査・前立腺がん検診は特定健診または後期高齢者健康診査と同時に受診できます。対象年齢などをご確認ください。

問合せ／市民課 ☎(72)9856

2カ月～5歳未満のお子さんへ
ヒブワクチン
小児用肺炎球菌ワクチン
予防接種のお知らせ

市では、ヒブワクチン・小児用肺炎球菌ワクチン予防接種の接種費用の公費助成を開始します。

対象／
平成18年5月1日以降に生まれ、接種日に2カ月～5歳未満（5歳の誕生日の前々日まで）のお子さん

接種方法／
対象者には個別に通知します。接種を希望する場合は、通知に同封した申請書を提出してください。

その他／
○保護者以外の方が申請する場合は、委任状をお持ちください。
○通知の届かない方は、お問い合わせください。

申込み・問合せ／
健康増進課 ☎(72)9861



実施医療機関一覧



伊豆市	青山内科クリニック	(74) 2111
	伊豆赤十字病院	(72) 2148
	大見診療所	(83) 2525
	小山田医院	(72) 3125
	加藤内科	(98) 0012
	紀平クリニック	(72) 5521
	慶應大学月が瀬リハビリテーションセンター	(85) 1701
	今野医院	(75) 7050
	佐藤医院	(99) 0005
	リハビリテーション中伊豆温泉病院	(83) 3333
	修善寺クリニック	(72) 7272
	大和堂医院	(72) 0015
伊豆の国市	中伊豆リハビリテーションセンター	(83) 2111
	中島病院	(87) 0333
	中村医院	(83) 0396
	西伊豆病院附属土肥クリニック	(99) 1234
	伊豆長岡小児クリニック	055 (949) 1321
	伊豆長岡第一クリニック	055 (947) 2665
	伊豆葦山温泉病院	055 (949) 1466
	伊豆保健医療センター	0558 (76) 0111
	江間クリニック	055 (947) 1238
	大仁医院西脇内科	0558 (76) 3712
	大仁クリニック	0558 (76) 2556
	岸クリニック	055 (949) 7770
函南町	健院伊豆の国	055 (949) 8880
	河野内科医院	055 (949) 2355
	古奈温泉クリニック	055 (948) 1038
	慈広会記念病院	055 (947) 0511
	順天堂大学附属順天堂静岡病院	055 (948) 3111
	杉本医院	055 (949) 2222
	田京診療所	0558 (76) 3201
	つちやクリニック	0558 (77) 1511
	長岡リハビリテーション病院	055 (948) 0555
	葦山医院	055 (949) 1036
	花の丘診療所	055 (949) 6886
	村田内科クリニック	0558 (76) 8866
伊豆の国市	矢田レディースクリニック	0558 (76) 4550
	浅井外科・整形外科医院	055 (978) 8760
	伊豆函南鈴木泌尿器科クリニック	055 (970) 2450
	伊豆函南セントラル病院	055 (974) 0131
	伊豆平和病院	055 (974) 1355
	N T T 東日本伊豆病院	055 (978) 2320
	おりた内科小児科	055 (978) 7622
	函南医院	055 (978) 3023
	函南さくらクリニック	055 (979) 1666
	函南平出クリニック	055 (978) 1368
	蛇ヶ橋クリニック	055 (970) 0555
	高橋クリニック	055 (977) 1121
三島マタニティークリニック	055 (979) 0192	
山口医院	055 (978) 2011	
リウトピアクリニック	055 (970) 1000	

肺炎球菌予防接種とは？
高齢者の肺炎のうち、最も多い原因の細菌が『肺炎球菌』です。肺炎球菌には80種類以上の型があります。肺炎球菌ワクチンを接種することで、そのうちの23種類に対して免疫をつけることができます。肺炎球菌による肺炎の予防・重症化を防ぎます。ただし、すべての肺炎を予防するものではありません。過去にこの予防接種を受けたことがある方は、初回接種から十分な間隔をあけて行う必要があります。

対象者／
接種日に伊豆市に住民票のある満75歳以上で、左記のいずれかにあてはまる方。
①初めて接種を受ける方
②2回目の接種で、1回目の接種から5年以上経過している方
(ガイドラインの変更により、2回目の接種ができるようになりました。接種する前にかかりつけ医に相談してください。)

助成の回数／
市の制度を利用して接種できる回数
①初めて接種を受ける方
②2回目の接種で、1回目の接種から5年以上経過している方
③接種券・予診票などを持って、委託医療機関で接種を受けてください。
※予約が必要な場合がありますので、事前に医療機関に連絡してください。

接種できる医療機関は？
伊豆市・伊豆の国市・函南町の左記の医療機関で接種ができます。左記の医療機関以外ではこの制度を利用しての接種はできませんので、ご注意ください。

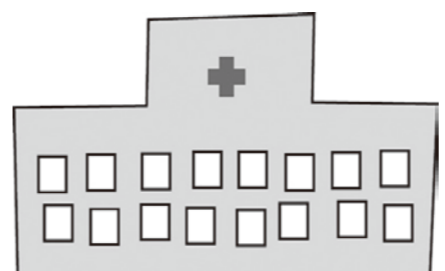

75歳以上の方へ
肺炎球菌予防接種が半額でできます
高齢者の肺炎で最も多い原因の細菌『肺炎球菌』のワクチンを接種し、免疫をつけましょう。
問合せ／健康増進課
☎(72)9861

は1回のみです。
接種費用／8400円のうち、自己負担金4200円
※生活保護受給者の方は自己負担金が免除されます。事前に申請が必要。
接種期間／
年間を通じて接種できます。
制度を利用するには？
事前に申請が必要です。
①申請書への記入
※1回目の接種が過去に済んでいる方は、申請書に初回接種年月日を記入する欄がありますので、1回目の接種年月日をメモなどに控えてお持ちください。
※接種を希望する方以外が申請する場合（ご家族の方など）は、委任状が必要です。委任状の様式は健康増進課にあります。

申請時の持ち物／印鑑
申請場所／健康増進課または各支所
その他／
①予防接種を希望される方は、あらかじめ医療機関へ電話で確認してからお出掛けください。
②かかりつけ医とよく相談し、体調のよい時に受けましょう。
③予診票と一緒にお渡しする説明文を接種する前によくお読みください。

エコシヨップ表彰式

修善寺ホテルがグランプリ

県が行っている、環境にやさしい取り組みを
実践することを宣言したお店が登録すること
のできる『ふじのくにエコシヨップ宣言』。その
表彰式が行われ、県内のホテルやレストランな
ど約90件の応募の中から、修善寺ホテルがグ
ランプリを受賞しました。河川を汚さないよ
う、10年以上前から合成洗剤の使用を中止し
たり、食事の量を3段階にし残飯を5%減量
させたなど、実績が評価されました。



▲「地域全体でエコに取り組みたい」と語る修善寺ホテルの杉山社長

天城中生徒が市長に提言

未来の心を思い描いて

3月16日(水)、天城中学校3年の青木優津
希さんと鈴木桜良さんが、全校生徒を代表し
て市長に提言書を提出しました。
この提言書は、総合学習での『持続発展教育
(ESD)』の授業の一環として、『2020年夢
天城』10年後、天城の魅力を持続・発展しよ
う』をテーマに取り組み、まとめたものです。
2人は、「自然を大切にしながら、地域を発
展させていきたい」と熱く語ってくれました。



▲市長に提言書を渡す青木さん(右)と鈴木さん(中央)

高齢者叙勲伝達

地域発展の功績に対して

3月24日(木)、静岡県庁で、満88歳を迎えた
福室清三さん(土肥)に、県知事から高齢者叙勲
(旭日単光章)の伝達が行われました。
福室さんは、旧土肥町の議会議員を4期16
年務め、議長を歴任することにも土肥町温泉
審議会委員、土肥町下水道審議会委員など多
年にわたり旧土肥町の伸展に尽力されました。
また、現在も静岡県老人クラブ連合会会長と
して活躍されています。



▲川勝知事から叙勲を伝達される福室さん

街頭で募金活動

修南小児童が被災地支援

3月26日(土)・27日(日)、修善寺南小の6年
生有志と保護者(延べ約70人が参加)が、市内4
カ所(修善寺駅、カインズホーム修善寺店、キミ
サワ修善寺店、グルメシティ修善寺店)で、『東日
本大震災救援金』の募金活動を行いました。
児童たちが「ご協力をお願いします」と
元気に呼び掛けると多くの方が募金(総額
7万285円)に協力してくれました。被災地の
1日も早い復興を、心からお祈り申し上げます。



▲手作りの募金箱やポスターを手に募金を呼び掛ける児童たち

出会い橋竣工渡り初め式

より安全・安心な観光名所に

4月1日(金)、天城湯ヶ島温泉の散策路『湯
道』の一部で、老朽化したために架け替えを進
めていた『出会い橋(男橋・女橋)』の竣工渡り
初め式が行われました。
観光・行政・工事関係者や地元区民など約
100人が出席し、新しい橋の完成を祝いまし
た。式では出席者が渡り初めをした後、地元子
ども会が、『ほたる公園』にもみじの記念植樹
やほたるの幼虫の放流を行いました。



▲完成した出会い橋を渡り初めする地元子ども会(西平、宿、大滝)

交通指導員委嘱状交付式

児童の安心・安全のために

4月1日(金)、『伊豆市交通指導員感謝状贈
呈並びに委嘱状交付式』が天城湯ヶ島保健セ
ンター研修室で行われました。
式では退任された7人に感謝状が贈呈され、
再任者を含む16人の新任者に委嘱状が送られ
ました。退任された皆さん、長い間地域の交通
安全にご尽力をいただきありがとうございます。
新任者の皆さん、児童への街頭指導など
地域の交通安全推進をよろしくお願いします。



▲市長から感謝状を受ける退任者の皆さん



大仁警察署

安心安全なまち 伊豆市をめざして

犯罪に関する
情報・届出・相談は…
問合せ/大仁警察署
☎(76) 0110

- 路上に放置し「ロック」
- 異なる鍵で「ツ」
- わずかな時間でも必ず施錠
- 「鍵かけ」をしてみてください。



被害の発生場所の多くは駅前駐輪場で、無施錠の自転車が狙われています。「わずかな時間だから大丈夫」と施錠せず離れ、戻ってきた時「自転車が無い！」と慌てても大切な自転車がどこにもありません。施錠の手間のわずかな時間を惜しむ前に盗まれた時のことを考えてしっかりと「鍵かけ」をしてみてください。

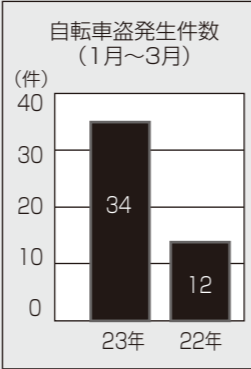

●大仁署管内、自転車盗多発！
今年1月から3月末までの間、大仁署管内では自転車盗被害が急増しています。被害の発生件数は、3カ月間で34件発生し、前年同期比22件もの大幅な増加になっています。

●大仁署管内、自転車盗多発！

自転車盗対策は「いかのおすし」

●不審者対策は「いかのおすし」

「いかのおすし」

3月中、伊豆の国市内で2件の不審者情報の連絡がありました。そのうち1件は、帰宅途中の女子生徒の体に触る不審者情報でした。不審者は子どもや女性が一になる時を狙います。新生活にも徐々に慣れ、気持ちにも余裕を持ち始めた時期こそ注意が必要です。「自分の身は自分で守る」防犯意識がどんな高価な防犯グッズよりも一番の被害防止策です。

- 「いか」…知らない人にはついていかない。
- 「の」…知らない人の車にのらない。
- 「お」…「助けて」とおおきな声で助けを呼ぶ。
- 「す」…すぐ逃げる。
- 「し」…知らせる。



「かけこみ110番の家」
伊豆市内には、子どもたちが不審者などに狙われたり危険な目に遭った時、助けを求める場所として、59ヶ所あります。家族で学校周辺や通学路、自宅近くのどこにあるか探し、緊急時に逃げ込む場所を確認してください。

学校再編成は今!

中伊豆地区

思い出す学び舎にお別れ! 3月20日(日)中伊豆3小学校で閉校式

式典には、市長・市議会議員・市教育委員会・学校再編成準備委員・学区代表区長が列席し、名残を惜しむ地域の皆さんや卒業生、かつての教職員も多数駆けつけ、在校生と共に学校の歴史に幕を閉じました。式典後には、各校で工夫された閉校記念行事が行われ、記念誌も発行されました。

●大見小学校
バルーンアートでにぎやかに飾り付けられた会場で、威勢よく太鼓の音が響きました。子どもたちも参加し、大きな太鼓に笑顔がはじけました。



▲伊豆総合高校郷土芸能部の皆さんと児童たちの交流



▲在校生による感謝・お別れの呼び掛け



▲会場を盛り上げた一輪車による演技披露

●八岳小学校
閉校式は、学校の歴史を見守ってきた大きな木の木の下で行われ、校歌の二節を刻んだ記念碑「八岳の心」の序幕も行われました。

『夢をひとつに…』 4月5日(火)、中伊豆小学校が開校

中伊豆地区の大見小・八岳小・大東小が再編成され、「中伊豆小学校」(梅原賢治校長)が開校しました。
式典では、遠藤教育長が中伊豆小学校の全教職員を紹介した後、梅原校長が「夢をひとつに」、みんなの力で素晴らしい学校を作っていきますよ」と児童に呼び掛けました。



▲「夢をひとつに…」と児童に呼び掛ける梅原校長

旧3校の校旗が見守る舞台上で、新しい校旗の伝達も行われました。児童を代表して、旧3校の6年生が「3校の良いところを生かして、最高の学校を作りたい」「大勢の仲間と遊ぶのを楽しみにしている」などと抱負を語りました。



▲新しい校旗の伝達



▲始業式での担任発表に児童たちはドキドキ

問合せ/学校教育課 ☎(83)5470

悪質商法被害

3月11日(金)、東北地方太平洋沖地震が発生しました。このような未曾有の被害が発生している状況下で地震に対する不安感悪用した次のような悪質商法が発生しています。

- 屋根などの高額リフォーム勧誘
- 水道水の危険性を煽る浄水器や飲料水の電話勧誘販売
- 公的機関を装った義援金の募金詐欺

このような悪質商法は決して許されるものではありません。

東北地方太平洋沖地震便乗悪質商法



震災の便乗商法は絶対許さない!!

悪質商法に関する相談窓口
市民課 ☎(72)900508

被害に遭わないためにも、わたしたち一人ひとりが勧誘を受けた際には冷静に判断し、不要な契約はきっぱりと断ることが重要です。万、被害に遭った場合は、市役所の消費生活相談窓口などに早めに相談してください。
司法書士 山田茂樹

俳句会

天城せせらぎ俳句会

- 一雨を願いつ一日畑鋤く 安藤治(西平)
- 肩こりのほぐるる今日の小春かな 杉山とく(宿)
- 遠く病む友を気遣ふ雪の丈 飯塚清子(本柿木)
- 梅ほつほつ一人住む家は里日和 後藤絹(持越)



もだす いっぱい!

●原保保育園

- ◆園の目標 たくましい子
素直で明るい子
自己表現できる子
- ◆重点目標 いろいろな活動に意欲的に取り組む子

保育園・幼稚園・こども園の紹介

これからモットホームな雰囲気を生かし、遊びや食育などさまざまな活動に挑戦していきます。また、他園や地域の皆さんなど、いろいろな人と触れ合う機会を作り、思いやりのある子に育ってほしいです。



▲お店屋さんは大繁盛



▲園でとれたおいもをみんなでパクリ

原保保育園は中伊豆の山間部にあります。近くには萬城の滝もあり、わざわざ農家も多く自然に恵まれた地域です。園児数が21人の小規模園ですが、学年に係なくみんな仲良しです。『ここ遊びの充実』平成22年度は、園のみんなで好きな遊びを十分に楽しめる環境作りをしてきました。一番盛り上がった『アイスランドごっこ』では、カリブの海賊やおみやげ屋さん、レストランができるなど、子どもたちのアイデアが次々と形になり楽しむことができました。また、ショールやお店にお家の方を招待して、子どもたちの遊びを一緒に楽しんでもらうこともできました。

毎月19日は
食育の日

食育
ひとくち
memo
伊豆市食育推進協議会

朝食摂取と地産地消
朝食を食べる習慣がない人は、飲み物からはじめ、慣れたきたら、食べやすく手軽に準備できるものを用意してみよう。果物、ヨーグルト、パン(食パン、ロールパンなど)、おむすび、シリアルなどはいかがですか? 徐々にバランスを考えて食品数を増やしていきます。

試してクッキング COOKING

カツオの中華風サラダ

さっぱり味でカツオをおいしく食べよう!

- 1人分 栄養価
- ◇エネルギー …128kcal
 - ◇たんぱく質 …17.2g
 - ◇脂質 …2.1g
 - ◇カルシウム …42mg
 - ◇食塩相当量 …1.2g

メニュー提供

伊豆市健康づくり食生活推進協議会

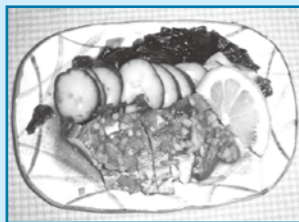

材 料

《材料：4人分》

- ◆カツオ …… 240g
- ◆タマネギ …… 120g
- ◆生ワカメ …… 40g
- ◆キュウリ …… 60g
- ◆レモン汁 …… 大さじ2
- ◆長ネギみじん切り 大さじ2
- ◆ショウガみじん切り 大さじ1
- ◆A
 - ◇しょうゆ …… 大さじ2
 - ◇酢 …… 大さじ1
 - ◇ごま油 …… 大さじ2
 - ◇豆板醤 …… 小さじ1

作 り 方

- ①カツオはさくどりにし、強火にかざし、表面全体に焼き目をつけ氷水で手早く冷やす。水気をふき、レモン汁をふって、ラップに包み冷蔵庫で冷やしておく。
- ②タマネギを横に薄切りにして、冷風にさらし、水気をとっておく。
- ③ワカメはよく洗い、熱湯にさっと通し、水にとって、食べやすい大きさに切る。
- ④Aを合わせ、たれを作る。
- ⑤キュウリは小口切りにする。
- ⑥カツオを1cm位の厚さに切り、器に②、③、⑤を敷き、カツオを盛り、たれをかける。

Everybody's Plaza

みんなのひろば

集え! あすりーと

～スポーツ少年団の紹介～

修善寺南クラブ (野球)

修善寺南クラブは、合併を経て前身のチームから通算して30周年を迎えました。現在、部員は16人と少ないですが、県大会出場を目指して元気いっぱい頑張っています。一緒に野球をしたい仲間を募集しています。野球を通していろいろなことを考え、経験していける仲間は大歓迎です。



キャプテン
西島 智弥
(修南小6年)



▲修善寺南クラブのメンバー。練習も試合も楽しくやっています!



けんかも
するけど、
2人はいつも
一緒だよ

うちのちびちゃん

ゆうた みゆ
松本 優太くん・美優ちゃん

- 平成16年8月生まれ
- 父・武彦さん 母・明美さん (八木沢)
似てないけど双子です!!この4月からピカピカの1年生です(^_^)
これからも、2人で仲良く元気に大きくなってね!

★うちのちびちゃん 出場者募集!

詳しくは、総務部政策推進課まで
☎(72) 1187 info@city.izu.shizuoka.jp

文化協会 団体紹介

Meister

伊豆菊花会



▲会員の皆さんによる作品

菊花会では、市内だけでなく伊豆の国市など近隣市町の皆さんも一緒に活動しています。主な活動として、毎年10月下旬から11月上旬に虹の郷で実施される『菊まつり』に合わせて開花させるよう、4月から9月までの毎月28日13時30分から生きいきプラザで各月の菊作り作業の内容や消毒、肥料の施し方などを研究しています。毎年8月には、全会員で1日かけて各会員の培養所を見て回り、肥料の施し具合や柳目の処理の仕方などを菊を見ながら、実地での指導や意見交換をしています。新入会員には、最初の菊苗は会長が作り差し上げています。ぜひ、多くの皆さんに国花の菊を作っていただきたいと思っております。

問合せ/伊豆菊花会 山口 喜好
伊豆市柏久保1232 ☎(72) 388266

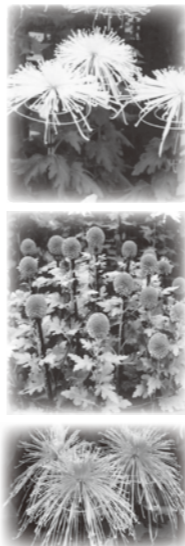



伊豆市職員を募集します



◆平成24年度採用 伊豆市職員

受験案内書と申込書は、市役所本庁および各支所で配布します。
下記以外の受験要件などの詳細は、市ホームページでご覧いただけます。

職種		一般事務			
試験区分		大卒	短大卒	高卒	障害を持つ人(注2)
採用予定者数		9人		1人	3人
年齢要件		昭和56年4月2日以降生まれた人			
住所要件		原則として採用された場合は市内に居住できる人			
申込書配布開始		5月中旬		5月中旬	
受付期間		5月23日(月)～6月13日(月)		7月19日(火)～8月8日(月)	
1次試験	試験日	7月24日(日)		9月18日(日)	
	試験内容	教養試験・事務能力検査		教養試験	
2次試験	試験日	8月(予定)		10月(予定)	
	試験内容	小論文試験・集団面接		小論文試験・集団面接	
3次試験	試験日	9月(予定)		11月(予定)	
	試験内容	個人面接		個人面接	
問合せ		総務課 ☎(72) 1111			

(注1) 今年度の伊豆市職員採用試験において、試験区分の併願受験はできません。
(注2) 身体障害者手帳の交付を受けている人を対象とします。

◆伊豆市臨時職員

職種	一般事務	観光施設管理(緊急雇用創出事業)
業務内容	健康づくりに関する事務	観光施設パトロール (市内観光施設および遊歩道の管理、パトロール、整備箇所の処理対応、観光施設業務の補助・調査、報告書の作成、事務連絡)
勤務場所	健康増進課(生きいきプラザ)	市内現場・産業振興課(本庁別館)
募集人員	1人	1人
任用期間	6月1日(水)～平成24年3月30日(金)	採用日から6カ月間
勤務時間	9時30分～16時30分(6時間)	8時30分～17時15分(7時間45分)
勤務日	月～金曜日(祝日、年末年始を除く)	月～金曜日(祝日、年末年始を除く)
賃金	800円	800円～
資格・経験	パソコン(エクセル・ワード)を扱える方	普通免許(AT限定不可)、刈払機・チェーンソーの操作
申込み	5月19日(木)までに履歴書を健康増進課に提出してください。 面接試験を行います。	6月3日(金)までに履歴書を産業振興課に持参してください。
問合せ	健康増進課 ☎(72) 9861	産業振興課 ☎(72) 9910

※交通費・有休休暇は、『伊豆市臨時職員等の身分取扱規程』によります。
※勤務日数により社会保険、雇用保険に入ります。勤務時間帯により、金額が異なる施設もありますので、詳しくはお問い合わせください。



所得割	5.20%
均等割	21,000円
平等割	18,000円
課税限度額	470,000円

所得割	5.60%
均等割	22,200円
平等割	据え置き
課税限度額	500,000円

《介護納付分》

所得割	1.30%
均等割	12,000円
課税限度額	100,000円

《後期支援分》

所得割	1.80%
均等割	5,400円
平等割	5,400円
課税限度額	120,000円

所得割	据え置き
所得割	据え置き
課税限度額	据え置き

所得割	据え置き
均等割	据え置き
平等割	据え置き
課税限度額	130,000円

◆医療給付分
所得割を0.40%引き上げ
5.60%に、均等割(被保険者一人あたり)を12000円引き上げ2万2200円とし、課税限度額を3万円引き上げ、50万円とします。

◆後期支援分・介護納付分
後期支援分・介護納付分についても、財源の補てんが必要ですが、後期支援分の限度額を1万円引き上げて13万円とし、ほかは据え置きとします。

医療制度改革に伴う急激な保険負担の増加を避けるため、21年度より段階的な引き上げを進め、不足分は基金などから繰り入れて対応してきました。基金の残高も限られた中で、医療費は年々増加する状況から、国民健康保険は大変厳しい財政運営となっています。23年度は次のとおり医療分の税率および限度額を引上げます。

平成23年度分国民健康保険税の税率を改正します

医療費の状況

年度	医療給付の総額	平均被保険者数	一人当たりの医療費
20年度	3,166,446,629円	12,374人	255,895円
21年度	3,548,275,637円	12,432人	285,415円
22年度(見込み)	3,752,804,611円	12,376人	303,232円

※医療給付の総額…療養給付費(入院・通院・調剤など)および療養費(柔道整復・はり・きゅう・マッサージ・補装具など)にかかる医療費用の総額

問合せ/税務課
☎(72) 9854

行政相談委員会をご存じですか? 国の仕事やサービスについて相談ください

国の仕事やサービス、手続きなどに「苦情がある」、「困っていることがあるが、どこに相談してよいか分からない」、「こうしてほしい」など、さまざまな苦情や意見・要望などがあつた場合、重要になるのは、行政との間に立つパイプ役の存在です。この役割を担っているのが、総務大臣により民間有識者の中から委嘱された行政相談委員です。行政相談委員は、国民が抱えている行政への不満や苦情などを聴き、そこで明らかになった問題を関係する行政機関へ通知します。

行政相談委員

海老名 明(原保) ☎(83) 0107
堀江 正身(矢熊) ☎(87) 0388
野田 幸子(本立野) ☎(72) 3694

定例相談所

毎月1回 9時から12時まで開催
(予約制 詳細はお問い合わせください)
生きいきプラザ・中伊豆支所・天城支所・土肥支所

問合せ/市民課 ☎(72) 9858

★次のところでも行政相談を受け付けています。

静岡行政評価事務所 行政相談課
〒420-0853 静岡市葵区追手町9-50
☎054(254) 1100
FAX 054(254) 6513
インターネット「行政相談受付」で検索
行政苦情110番 ☎0570-090110



お知らせ

勤労者住宅建設資金利子補給制度

市内に居住する勤労者で、新たに居住する専用住宅を市内に新築（建替え不可）または購入した方のうち、金融機関から建設資金を借りた方に次の条件により利子の一部を補助します。

条件

- ①申請時に市内に住民登録している
 - ②自己専用住宅を新築（建替え不可）または購入した
 - ③償還開始が平成22年4月から平成23年3月の間であること
 - ④借入金500万円以上で償還期間5年以上
 - ⑤所得700万円以下（同居家族含む）
 - ⑥建物の延べ床面積135㎡以下（60歳以上の高齢者、身体障害者または6人以上の家族が同居する場合は240㎡以下）
 - ⑦当制度以外に利子補給および伊豆市若者定住促進住宅補助金を受けていないこと
 - ⑧市税の未納がないこと
- 利子補給額／月額3200円
利子補給期間／償還開始から3年間（伊豆市に住民登録する前の償還分については対象外）

受付期間／5月9日（月）～6月10日（金）
提出書類

- ①「勤労者住宅建設資金利子補給金交付申請書」
 - ②「住宅建設資金償還実績証明書」（金融機関の証明）
 - ③平成22年分源泉徴収票の写し（収入のある世帯全員）
 - ④平成22年分公的年金などの源泉徴収票の写し（年金受給者）
 - ⑤平成22年分確定申告書の写し
- ※様式はホームページおよび産業振興課、各支所窓口で配布
※2年目以降の申請者には4月下旬に関係書類を送付済みです。

問合せ／産業振興課
☎（72）9910

中伊豆温泉スタンドが再開しました

昨年8月から行っていた修理が終わり、3月23日（水）から利用できるようになりました。今後とも多くの方々のご利用をお願いします。



▲八幡にある中伊豆温泉スタンド

問合せ／上下水道課
☎（83）3900

サイクルフェスティバル伊豆2011開催中止

広報4月号で『サイクルフェスティバル伊豆2011』の開催をお知らせしましたが、東北地方太平洋沖地震に伴い、国際自転車ロードレース大会『15th TOUR OF JAPAN』が開催中止となりました。

同時開催を予定していた『第7回サイクルフェスティバル』は延期します。開催日時などが決定しだい、広報やホームページでお知らせします。

ご迷惑おかけしますが、ご理解をお願いします。

問合せ／観光交流課
☎（72）9911

献血にご協力をお願いします

皆さんにご協力いただく血液は、輸血を中心とした医療に役立ちます。献血手帳、献血カードをお持ちの方は、持参してください。

とき／5月31日（火）
9時30分～11時30分

ところ／市役所・中伊豆支所

献血の種類／400ml・200ml

問合せ／健康増進課
☎（72）9861



東北地方太平洋沖地震により、亡くなられた方々のご冥福をお祈り申し上げますとともに、被害を受けられた皆さまに、心よりお見舞い申し上げます。被災地の一日も早い復旧と復興をお祈り申し上げます。

『東日本大震災義援金』を募集しています

市では、被災地を支援するため、3月14日（月）から『東日本大震災義援金』を募集しています。ご協力をお願いします。

お預かりした募金は、日本赤十字社静岡県支部を通じて、被災地へ送らせていただきます。

募集期間／9月30日（金）まで
受付方法

- ①健康増進課・市民課・各支所・本庁別館窓口での受付
募金箱を設置しています。
受付時間 8時30分～17時15分
- ②郵便振替による受付
最寄の郵便局でお振り込みください。
【郵便振替口座】
00140181507

【加入者】日本赤十字社
※通信欄に『東日本大震災』と明記してください。
※受領証の発行を希望の方は『受領証希望』と明記してください。
※郵便局窓口で期間内の取り扱い

の場合、振込手数料は免除されます。

各銀行の『日本赤十字社静岡県支部東北関東大震災義援金口座』へお振り込みください。

- 【静岡銀行】
本店 普通1554261
清水銀行
- 【清水銀行】
静岡支店 普通2549627
【スルガ銀行】
静岡支店 普通2891384

※受領証が必要な場合は、送金控えの写しを日本赤十字社静岡県支部事務局に持参または郵送いただく必要があります。
※銀行の本支店窓口での振り込み手数料は無料になります。
その他／この義援金は、所得税や法人税の控除の対象となる寄付金に該当します。

問合せ／健康増進課 ☎（72）9861

『介護マーク』を配布しています

認知症の方の介護は、ほかの人から見ると介護をしていることが分かってしまうため、誤解や偏見を持たれて困っているとの声が介護家族から多く寄せられました。こうした要望に応え、県では、介護する方が介護中であることを周囲に理解していただくために、『介護マーク』を作成しました。

市では4月から配布しています。

配布場所

- 各支所の地域包括支援センター
- いんなきにお使いくだわい
- 介護していることを周囲にさりげなく知ってもらいたいとき
- 駅やサービスエリアなどのトイレで付き添うとき
- 男性介護者が女性用下着を購入するとき



▲外出先でこのマークを見かけたら、温かく見守ってください

問合せ／静岡県健康福祉部長寿政策局長寿政策課
☎054（221）2442

4月から障害年金加算改善法が施行されました

これまでは障害年金を受ける権利が発生したときに、受給権者によって生計を維持している配偶者やお子さんがある場合で、障害等級が1級または2級に該当する方に加算を行っていましたが、平成23年4月施行の『国民年金法等の一部を改正する法律』により、障害年金を受ける権利が発生した後に、生計を維持することになった配偶者やお子さんがある場合にも届出によって加算を行うことになりました。

問合せ／三島年金事務所
☎055（973）1166

街角の年金相談センター
☎055（954）1321

子ども手当が引き続き支給されます

つなぎ法案が国会で可決され、4月～9月までの6カ月間はこれまでと同じ月額1万3000円を引き続き支給することになりました。

例年6月に行われる現況届は必要ありません。ただし、10月からの新たな制度で届出・申請が必要な場合はお知らせします。
子ども手当の支払い日
2月分～5月分：6月10日（金）
6月～9月分：10月7日（金）
問合せ／こども課 ☎（72）9864

『広報いず』は市内のコンビニ

『広報いず』をより多くの方に読んでいただけるよう、市役所・各支所をはじめ、コンビニエンスストアなど左記の場所にも置いてあります。ぜひご利用ください。

- 【「広報いず」配置場所】
- 【修善寺地区】
セブンイレブン修善寺駅前店、
セブンイレブン伊豆修善寺加殿店、
セブンイレブン修善寺柏久保店、
サークルK伊豆修善寺店、
セブンイレブン伊豆修善寺瓜生野店、
Yショップ修善寺三枝店、
城山活動支援センター
- 【中伊豆地区】
セブンイレブン中伊豆上白岩店、
ミニストップ中伊豆八幡店、
ふれあいプラザ
- 【天城湯ヶ島地区】
セブンイレブン伊豆天城松ヶ瀬店、
セブンイレブン天城湯ヶ島船原店、
ローソン天城湯ヶ島店、
セブンイレブン天城湯ヶ島店、
湯ヶ島郵便局、
青羽根郵便局
- 【土肥地区】
ファミリーマート土肥店、
ファミリーマート伊豆市土肥店、
ファミリーマート盛田屋八木沢店

問合せ／政策推進課 ☎（72）1187



イベント・教室

『寿大学』受講生募集

高齢者の皆さんの仲間作りや生きがいを見出すための場として、郷土の歴史や健康、趣味、教養などに関することを学びます。

期間／6月～平成23年2月
開講式6月9日(木)

ところ／生きいきプラザ

※内容により会場は変わります。

対象／60歳以上の市内在住者

(ご自分で会場まで来られる方)

内容／国立天文台講演、ふるさと再発見そば打ち教室など月1回、全9回

参加料／原則無料(教材費などを徴収する場合があります)

定員／50人

受付開始／5月10日(火) 9時～

電話でお申し込みください。

申込み・問合せ／

土肥支所 ☎(98) 1111

社会教育課 ☎(83) 5476

野草摘みハイキングと温泉入浴でリラククス

『健康づくりの郷 伊豆市がおくる企画第1弾です。野草摘みとハイキングと温泉で、健康づくりの郷をぜひ体感してみてください。』

とき／5月27日(金) 13時30分～15時

ところ／市民文化ホールラウンジ(旧生きいきプラザ)

対象／市民または市内に勤務している方

講師／高橋さゆり先生

(コンテナガーデンマスター)

参加費／3000円

定員／25人(定員になりしだい締め切り)

申込み／住所・氏名・電話番号を農林水産課までご連絡ください。

申込み・問合せ／農林水産課 ☎(72) 98992

☎(72) 99009

とき／5月17日(火)
(小雨決行。雨天などで実施不可能な場合は5月18日(水))

スケジュール／

修善寺総合会館集合・出発(9時)

↓バスで月ヶ瀬梅林へ(野草摘み・昼食) ↓ハイキング ↓東府や入浴 ↓バスで修善寺総合会館へ・解散(15時30分)

※修善寺総合会館に車を駐車できま

す。

参加料／2000円(入浴料など)

持ち物／弁当・水筒・ハイキングのできる服装・雨具・着替え・入浴タオル

歩く距離／約3キロ

(吉奈遊歩道・吉奈温泉)

内容／静岡県環境学習指導員の指導のもと、食べられる野草を摘んで、昼食の時に天ぷらにして食べます。緑のシャワー(森林浴)の中をハイキングし、最後は吉奈温泉「東府や Resort&SpaIzu」で温泉入浴し、リフレッシュ。

募集人員／30人

(定員になりしだい締め切り)

申込み／住所・氏名・年齢・電話番号をお知らせください。

観光交流課 ☎(74) 3030

携帯080(3249)2232

☎(74) 0313

伊豆市を彩る写真コンテスト2010作品展示

入選作品の展示を左記のとおり行います。素敵な写真ばかりです。ぜひご覧ください。

とき・ところ／

〇生きいきプラザ2階ロビー

5月9日(月)～19日(木)

〇天城支所

5月23日(月)～6月2日(木)

〇土肥支所4階図書館前

6月6日(月)～16日(木)

〇中伊豆支所

6月20日(月)～30日(木)

〇静岡市役所清水庁舎

7月4日(月)～14日(木)

〇修善寺虹の郷 メイフラワー2階

7月20日(水)～9月4日(日)

〇平塚市役所

9月12日(月)～29日(木)

問合せ／観光交流課天城事務所

☎(85) 1049



栄養学級生徒募集

栄養の基礎知識から生活習慣病予防まで、食生活の基本を学ぶ教室です。一緒に栄養基礎を学びませんか? 内容／栄養の基礎、生活習慣病予防などの講義と調理実習

年会費／1000円

受付開始／6月1日(水)～

※定員になりしだい締め切り

対象／市民(先着順)

【修善寺地区】

とき／6月～2月(全8回)

1回目6月23日(木) 9時30分～11時30分

ところ／生きいきプラザ 栄養実習室・和室

定員／24人

【土肥地区】

とき／6月～2月(全8回)

1回目6月30日(木) 10時～12時

ところ／土肥支所 実習室・シルバ1サロン

定員／16人

申込み・問合せ／健康増進課

☎(72) 9861



▲実習を交え、栄養について学びます。

初夏の花かざり教室参加者募集

市主催の花かざり教室を開催します。

教室では、初夏から秋までお花が楽しめるコンテナ(鉢)の寄せ植えを作ります。

とき／5月27日(金) 13時30分～15時

ところ／市民文化ホールラウンジ(旧生きいきプラザ)

対象／市民または市内に勤務している方

講師／高橋さゆり先生

(コンテナガーデンマスター)

参加費／3000円

定員／25人(定員になりしだい締め切り)

申込み／住所・氏名・電話番号を農林水産課までご連絡ください。

申込み・問合せ／農林水産課 ☎(72) 98992

☎(72) 99009

募集

第7回伊豆市花いっぱいコンクール

ふるさとを花でいっぱいにして、と頑張っている皆さんの励みにして、もらい、さらなる花いっぱい伊豆市を創るため、コンクールを開催し

ます。

市内を飾る花畑、花壇、コンテナガーデンなどの参加をお待ちしています。

主催／伊豆市

共催／伊豆市花の会

参加対象／次の①～③のすべてに該当する花畑、花壇、コンテナガーデンなど

①市内に植栽されていて、道行く人の目にふれる花壇であること

②歩行者や車の通行を妨げないものであること

③平成22年12月1日以降に植栽された花壇であること

※有料施設内の花壇などは参加対象外とします。

※同じ場所でも季節を変えて応募できます。

審査方法／写真による公開審査会を実施します。

表彰／

〇優秀賞(5点) …5000円以内の園芸用品

〇伊豆市花の会長賞(1点) …5000円以内の園芸用品

〇特別賞(数点) …3000円以内の園芸用品

〇参加賞：堆肥と腐葉土(個人・団体ごと各1袋)

参加方法／コンクール事務局に住所・氏名をお知らせください。応募用紙をお送りします。

伊豆市を彩る写真コンテスト2010作品展示

伊豆市を彩る写真コンテスト2010作品展示

伊豆市を彩る写真コンテスト2010作品展示

伊豆市を彩る写真コンテスト2010作品展示

伊豆市を彩る写真コンテスト2010作品展示

伊豆市を彩る写真コンテスト2010作品展示

伊豆市を彩る写真コンテスト2010作品展示

伊豆市を彩る写真コンテスト2010作品展示

伊豆市を彩る写真コンテスト2010作品展示

伊豆市を彩る写真コンテスト2010作品展示

伊豆市を彩る写真コンテスト2010作品展示

伊豆市を彩る写真コンテスト2010作品展示

伊豆市を彩る写真コンテスト2010作品展示

伊豆市を彩る写真コンテスト2010作品展示

伊豆市を彩る写真コンテスト2010作品展示

伊豆市を彩る写真コンテスト2010作品展示

伊豆市を彩る写真コンテスト2010作品展示

伊豆市を彩る写真コンテスト2010作品展示



▲修善寺駅から徒歩5分でアクセスの良い農園です

市民農園利用者募集

柏久保市民農園の利用者を募集しています。ご興味のある方は農林水産課までお問合せください。

農園面積／40㎡

年間使用料／1万円

問合せ／農林水産課 ☎(72) 98992



Q 戸籍を請求する場合、本人確認はどのように行いますか。

A 次の方法で行います。

- ① 運転免許証、写真付き住基カード、旅券のほか官公署が発行した免許証、許可書もしくは資格証明書(本人の写真が貼り付けされたもの)は、1点での確認
- ② 保険証、年金手帳または証書、顔写真のある社員証または学生証などの証明書は2点以上で確認

※2点以上お持ちでない方は、口頭質問などにより確認させていただきます。

問合せ／市民課 ☎(72) 9855



サイクルメッカ伊豆

だよりvol.2



サイクルレジャーの
聖地を目指して!

◆競輪学校に36人の女性が入学

日本競輪学校では、厳しい入学試験に合格した生徒を今年も全国各地から迎え、5月10日(火)に入学式を行います。

これまで競輪学校に入学してくるのは坊主頭で体格のよい男子だけというイメージがありましたが、今回、はじめて36人の女性が入学します。

◆経歴もさまざまな女性サイクリン選手たち
第1回生として迎える女子生徒の年齢は10代から40代までとさまざまです。運動歴についても自転車競技者をはじめ、スケートのオリンピック代表選手、ホッケーの元日本代表選手や趣味でスポーツを楽しんできた人まで多種多様です。男子生徒とともにこの先1年間を伊豆市の日本競輪学校で過ごします。プロとして必要な知識を学び、厳しい訓練に耐え、晴れてプロ選手としてデビューする日を目指して頑張る姿をぜひ温かく見守ってください。



▲大野にある日本競輪学校



▲2月19日に香川県高松競輪場でエキシビジョンレースとして実施された『ガールズケイリン』の様子

来年7月には、女性だけによるレース『ガールズケイリン』が実施されます。このレースにより、これまでの速さ・強さに加え、美しさ・華やかさがプラスされ競輪人気もさらに向上することが期待されます。

問合せ 観光交流課 ☎(72)9911

*インターネットは…

◎今月の表紙

旭日橋が開通

3月29日(火)、市道大平日向線・旭日橋の開通祝賀式が行われ、地元住民や行政など約100人が参加し、テープカットや渡り初めで開通を祝いました。

田方南消防署から国道へのアクセスが向上するほか周辺道路の渋滞回避などが期待されます。



伊豆市の人口

平成23年
4月1日現在

男	16,713人	(▲98)
女	18,307人	(▲58)
計	35,020人	(▲156)
世帯数	13,551世帯	(▲88)

IZU100 広報いすゞは、古紙配合率100%再生紙を使用しています。

※()内は前月比



大会での上位入賞と共に地域の消防力向上のために

5月22日(日)、熱海市で開催される『田方支部消防操法大会』(小型ポンプの部)に伊豆市代表として第7分団が出場します。現在、市役所中伊豆支所駐車場などで週4回以上、夜間練習に励んでいます。



◆選手に意気込みを聞きました!

操法訓練を通じて、実際の火災現場で基本技術を発揮できるよう、また、地域の消防力向上のためにも、頑張りたいです!



◀写真左から
大松研太さん(指揮者)、山下真吾さん(1番員)、下村亮介さん(2番員)、宮下幸次さん(3番員)

プロジェクト 最前線!

市の主要事業を紹介するコーナーです。

不法投棄は犯罪です! ～不法投棄の根絶を目指して～

◆深刻な環境問題につながる不法投棄

不法投棄されやすいプラスチックやビニール製の廃棄物は、半永久的に土に還りません。また、廃家電などからは有害な成分が漏れる恐れがあり、土壌や地下水、河川が汚染されるなどの深刻な環境問題につながります。

◆懲役5年または1,000万円の罰則

不法投棄は、『廃棄物の処理及び清掃に関する法律』に基づき、最大で懲役5年または1,000万円の罰金刑に科せられる重大な犯罪行為です。しかし、それ以上に環境に与える影響は計り知れません。

◆市民一人ひとりが監視員

市では現在、監視カメラの設置やパトロールの強化などの対策を行っていますが、市民の皆さんの目による監視が何より重要であり効果的です。ご理解ご協力をお願いします。

問合せ 環境衛生課 ☎(72)9857

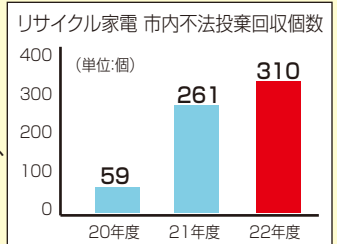

▲摘発した不法投棄の一部

日曜日	月曜日	火曜日	水曜日	木曜日	金曜日	土曜日
			1	2	3	4
			●人権相談 (中伊豆支所・土肥支所) ●3歳児健診(生きいきプラザ)	●市民課窓口延長(本庁)		
5	6	7	8	9	10	11
●伊豆市地区対抗女子バレーボール大会(狩野ドームほか) +青山内科クリニック				●市民課窓口延長(本庁)	●健康相談 (中伊豆ふれあいプラザ) ●1.6歳児健診 (生きいきプラザ)	●結婚相談 (生きいきプラザ)
12	13	14	15	16	17	18
+中伊豆リハビリテーションセンター	●2歳・2.6歳児歯科健診 (生きいきプラザ)	●行政相談(生きいきプラザ・中伊豆支所) ●離乳食教室 (生きいきプラザ)	●無料法律相談 (生きいきプラザ) ●健康相談 (土肥保健センター)	●市民課窓口延長(本庁)		
19	20	21	22	23	24	25
+小山田医院			●健康相談 (天城保健センター)	●市民課窓口延長(本庁)	●行政相談(土肥支所) ●ポリオ予防接種 (生きいきプラザ)	
26	27	28	29	30		
●伊豆市地区対抗男子バレーボール大会(狩野ドームほか) +紀平クリニック	●障害者福祉相談 (生きいきプラザ)	●健康相談 (生きいきプラザ)		●無料法律相談 (生きいきプラザ) ●介護保険料第2期納期限 ●市県民税 第1期納期限 ●市民課窓口延長(本庁)		

今月の納期限

- 介護保険料第2期 30日
- 市県民税第2期 30日

施設休館日

- 市役所 ... 土・日・祝日
- 図書館 ... 月曜日
(修善寺郷土資料館は木曜日)
- 清掃センター ... 土(11時~)・日・祝日
- 図書館 ... 月曜日・24日
- 虹の郷 ... 火曜日
- 湯の国会館 ... 水曜日
- 万天の湯 ... 木曜日
- 中伊豆室内温水プール ... 月曜日
- 天城温泉プール 火曜日

6月イベントカレンダー

5月28日～12日 ほたるの夕べ／赤蛙公園
 1日～30日 天城ほたる祭り／天城出会い橋付近
 毎週金・土曜日 とびうおすくい／土肥
 12日 春の天城路ハイキング(有料)／天城皮子平
 中旬 大見川鮎釣り解禁／中伊豆
 5月28日～下旬 温泉街花しょうぶまつり／修善寺温泉街
 21日 修善寺弘法市／修善寺
 上旬～下旬 花しょうぶ園が見ごろ／虹の郷
 4・5・11・12・18・19日 虹の郷早朝特別開園
 (6時30分開園)／虹の郷



写真:旧出会い橋でのほたる

図書館でお話会

申込不要・時間までにお集まりください。

※図書館で手遊びや絵本の読み聞かせなどをします。

- ★日曜日のお話会(修善寺)3歳以上
12日(日)14時～14時30分
- ★小さい子とお母さんのためのお話会(修善寺)0～3歳
3日・17日(金)10時30分～11時
- ★おはなしタイム(中伊豆)幼児・児童
11日(土)10時30分～11時
- ★おはなしタイム Baby♪(中伊豆)乳幼児
9日(木)10時30分～10時50分
- ★おはなしかい(天城)4歳～小学低学年
18日(土)10時30分～11時
- ★うりぼうおはなしかい(天城)0～3歳
9日(木)10時30分～10時50分
- ★おはなしの会(土肥)小学生以下
11日(土)10時30分～11時

毎月19日は
毎月25日は

食育の日

地産地消の日



保育園・こども園の園庭開放や子育て支援事業を実施しています。お子さんとぜひお越しください。
 時間/9時30分～11時30分 ※祝日は除きます。

園庭開放	実施日
修善寺東保育園	17日・21日(火)
橘保育園	6日(月)
さくらこども園	毎週月・火・木曜日
熊坂保育園	14日・28日(火)

子育て支援事業	実施日
のびのびフロア(天城保健センター)	毎週月・水・金曜日(22日除く)
にこにこフロア(土肥こども園)	毎週月～金曜日
ちびっこサロン(中伊豆保健センター)	毎週水曜日
わんぱく広場(生きいきプラザ)	毎週金曜日(3日除く)

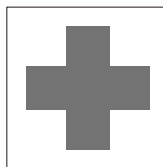

6月
休日当番医
※緊急の場合は119

5日 青山内科クリニック(加殿) ☎(74) 2111
 12日 中伊豆リハビリテーションセンター(冷川) ☎(83) 2111
 19日 小山田医院(修善寺) ☎(72) 3125
 26日 紀平クリニック(柏久保) ☎(72) 5521

各種相談

無料法律相談(要予約)

相続・離婚・交通事故などの相談に顧問弁護士が応じます。
 とき・ところ/15日(水)8時30分～10時10分、30日(木)9時30分～11時30分・生きいきプラザ
 予約・問合せ/市民課☎(72) 9858
 中伊豆支所☎(83) 1111 天城湯ヶ島支所☎(85) 1111
 土肥支所☎(98) 1111

行政相談(要予約)

行政への苦情や要望、問合せなどを聴き、解決を図ります。
 とき/14日(火)9時～12時
 ところ/生きいきプラザ、中伊豆支所
 予約・問合せ/市民課☎(72) 9858
 中伊豆支所☎(83) 1111 天城湯ヶ島支所☎(85) 1111
 土肥支所☎(98) 1111

人権相談(要予約)

家庭内や地域での困りごと、不当な差別やいじめなどの相談に応じます。
 とき/1日(水)9時～12時
 ところ/中伊豆支所・土肥支所
 予約・問合せ/社会福祉課☎(72) 9862

障害者福祉相談会

障害者相談支援事業所の相談員が悩みに応じます。
 とき/27日(月)13時30分～15時30分
 ところ/生きいきプラザ
 相談・問合せ/社会福祉課☎(72) 9863
 在宅障害者サポートセンターふがく☎0550(87) 0259
 障害者生活支援センターなかいずりハ☎(83) 2195

消費者相談(随時受付)

悪質商法被害など消費生活に関する相談に応じます。
 とき/平日9時～16時 ※木曜日は消費生活相談員駐在
 ところ/市民課(本庁)・各支所
 問合せ/市民課☎(72) 9858

結婚相談(予約不要)

結婚に関する相談に親身になって応じます。
 とき/11日(土)13時～15時 ところ/生きいきプラザ
 問合せ/市民課☎(72) 9858

職業相談(予約不要)

ハローワーク三島が伊豆市と共同運営する職業相談窓口です。
 とき/平日8時30分～17時
 ところ/伊豆市地域職業相談室(柏久保)
 問合せ/伊豆市地域職業相談室☎(74) 3075

みんなの掲示板

❖自動車税の納付をお願いします (静岡県沼津財務事務所から)

平成23年度の自動車税の納期限は5月31日(火)です。

最寄りの金融機関、ゆうちょ銀行(郵便局)またはコンビニで納付をお願いします。

注意事項

○納付できるコンビニは納税通知書の裏面をご覧ください。

○コンビニでの納付は、5月31日(火)までとなりますのでご注意ください。

問合せ/静岡県沼津財務事務所 自動車税課 ☎055(920)2019

❖伊豆市社会福祉協議会主催 子育て応援講座受講者・年間会員募集

就園前の子どもを持つ親子を対象に月1回程度、さまざまな教室や遊びを通して、子育てに関するアドバイスや親同士の悩み相談の場となるような講座を開催します。講座に参加してくれる方や年間会員を募集します。

内容/体操教室、木育遊び、マッサージなど

持物/飲み物など

【修善寺・天城湯ヶ島・中伊豆地区在住の方】

とき/毎月第2木曜日10時~12時

開講式:5月12日(木)10時~

ところ/中伊豆保健福祉センター

【土肥地区在住の方】

とき/毎月第3木曜日10時~12時

開講式:5月19日(木)10時~

ところ/土肥認定こども園

申込み・問合せ/伊豆市社会福祉協議会

☎(83)3013

※申し込みは、5月10日(火)までをお願いします。

❖平成23年度土肥高校 社会人聴講生の募集

本校の授業の聴講を希望する社会人を募集します。生涯学習の時代、高校で学ぶ学習内容(基礎分野)を学び直してみませんか。

受講可能科目/『情報処理』『文書デザイン』『静岡県の文学』『オーラルコミュニケーションI』『日本史B』『世界史B』『生物I』ほか

とき/本校の時間割に準じます。

※詳細はお問い合わせください。

対象/1年間または学期を通して受講できる方

受講料/無料

※教材費等の実費は負担いただきます。

募集定員/各講座とも若干名

申込期間/5月末まで

※定員に余裕がある場合は随時、受け付けます。

申込み・問合せ/土肥高校 ☎(98)0211

❖『命の鼓動を被災地へ』 東日本大震災チャリティコンサート

天城連峰太鼓主催によるチャリティコンサートを開催します。

とき/6月5日(日)13時30分開場 14時開演

ところ/修善寺総合会館

入場料/2,500円(チケット代)

※3歳以下は無料。ただし満席時は同席。

チケットについて/チケットの購入をお願いします。4月20日(水)から6月5日(日)まで次の場所を取り扱っています。※当日券もあります。

○セブンイレブン修善寺柏久保店 ☎(73)1220

○修善寺総合会館 ☎(72)6530

主催・共催・後援/天城連峰太鼓・すなゃあじゃ天城、月ヶ瀬梅組合・伊豆市

競演者/伊豆総合高校郷土芸能部、飛龍高校郷土芸能部、村山 二郎(篠笛奏者)、貫井囃子(ぬくいばやし)(東京都小金井市無形文化財指定)

問合せ/天城連峰太鼓事務局 松村

☎090(5457)9504

❖平成23年度狩野川河川愛護 モニターを募集します

活動内容/日常生活で知り得た次のような情報収集・情報提供、河川愛護思想の普及・啓発など

○河川へのごみの投棄、流水や施設の異常

○河川整備、河川環境に関する要望 ほか

活動範囲/狩野川の河口から修善寺橋まで

任期・委嘱/7月1日~平成24年6月30日

国土交通省中部整備局長より委嘱

募集人員・手当/4人・手当あり

応募資格/狩野川近隣在住、満20歳以上の心身ともに健康な方で河川愛護に関心のある方

応募期限/5月13日(金)必着

応募方法/はがきまたは電子メールで応募

※詳細はお問い合わせください。

申込み・問合せ/〒410-8567沼津市下香貫外原3244-2 国土交通省中部地方整備局沼津河川国道事務所 河川愛護モニター担当

☎055(934)2011

電子メール numazwo7@lilac.ocn.ne.jp

❖平成23年度福祉のしごと 就職フェアinしずおか(要申込み)

とき・ところ/6月13日(月)13時~16時

沼津東急ホテル4階(沼津市上土町100-1)

※中部(静岡市内)・西部(浜松市内)地区でも実施されます。詳細はお問い合わせください。

内容/就職面談相談コーナー、ハローワークコーナー、ナースセンターコーナー、福祉なんでも相談コーナー、特設就職相談コーナーなど

参加対象/福祉の職場に就職を希望する一般および学生の方

費用/参加費は無料です。

その他/事前に電話またはFAXにてお申し込みください。

申込み・問合せ/(福)静岡県社会福祉協議会 社会福祉人材センター ☎054(271)2110

FAX054(272)8831

❖平成23年度看護学校等進路 説明・相談会(申込不要・入場無料)

看護職を目指して進学を考えている高校生や社会人の皆さん、ぜひこの機会を活用してください。多くの方のご来場をお待ちしています。

とき/6月11日(土)13時~16時

ところ/富士市交流プラザ(富士市富士町20-1)

対象/現高等学校在学性、看護師資格取得を考えている学生・社会人の方

内容/看護学校(大学、短期大学、専門学校)に関する全体講義、県内看護学校による個別相談

定員/300人

参加学校/○会場で相談できる学校 19校

○資料配布のみの学校 3校

※県内、下田市内から浜松市内の学校が参加します。詳細は、お問い合わせください。

問合せ/静岡県ナースセンター

☎054(202)1761 FAX054(202)1762

近隣市町からの情報

【伊豆の国市】

❖ ホテルまつり in 伊豆の国

伊豆の国市内を流れる反射炉付近・古川(ふるかわ)護岸では、5月中旬から自生ホテルの鑑賞を楽しむことができます。

期間／5月15日(日)～6月15日(水)
20時～22時(自生天然ホテルのため、ホテルが飛ばない可能性もあります)

ところ／反射炉付近古川護岸(無料駐車場有)

問合せ／伊豆の国市観光協会
☎055(948)0304

【三島市】

❖ 商店街活性化イベント
『この祭り、乱れ咲き8th』

とき／5月15日(日)11時～18時(雨天決行)

ところ／三島商工会議所1階TMOホール

入場料／無料

内容／飲食系から雑貨など三島の元気なお店が集合します。アームレスリング大会やバンド演奏・DJ・パフォーマンスなどのほか東日本大震災チャリティー抽選会も行います。

問合せ／三島市商工観光課☎055(983)2655

❖ 狩野川記念公園
陸上競技イベントのお知らせ

とき／5月28日(土)13時～15時

ところ／狩野川記念公園グラウンド

対象／小学1年生から6年生の児童

参加料／100円(保険料)

講師／(株)サンアメニティ 陸上競技指導者

その他／申し込みは不要です。当日会場までお越しください。

問合せ／狩野川記念公園指定管理者
サンアメニティ☎(72)7379

❖ 伊豆市ハイキング連盟
加盟団体募集(現在4団体が加盟)

市内で登山やハイキングを楽しんでいるグループの皆さん、一緒に活動しませんか。

活動目標／○登山やハイキング活動の振興

○生きがいづくりや健康増進

○地元のハイキングコースの整備や自然環境の保護

主な活動／○登山やハイキングの情報交換

○市民ハイキングや清掃登山の実施

申込み・問合せ／伊豆市ハイキング連盟
木村 正☎(72)1232

❖ 天城温泉プール・中伊豆室内温水
プール 平成23年度新入会者募集

プールで心身ともに健康になり、お友だちをたくさん作ってください。中伊豆室内温水プールでは、3歳児のお子さんも初心者クラスに参加できます。入会の申し込みは常時受け付けています。お気軽にお問い合わせください。

教室日／○毎週火～金曜日 15時～15時50分・16時～16時50分 ※初心者クラス

○毎週土曜日10時～10時50分・13時～13時50分

問合せ／天城温泉プール☎(85)2610
中伊豆室内温水プール☎(75)7575

❖ 田方教育会館『教育相談室』
(相談無料・秘密厳守・匿名可)

専属の相談員2人が、電話や面談で相談に応じます。児童、生徒、保護者など誰でも気軽にご相談ください。

とき／毎週月～金曜日 9時～17時
(木曜日は13時まで)

ところ／田方教育会館(伊豆の国市吉田82-1)

相談内容／いじめ、不登校、性格、学習、進路、健康、子育ての悩み、しつけ、学校生活など

相談先・問合せ／教育相談室☎(76)8228

※面談の場合は、事前にお問い合わせください。

❖ 修善寺ハイキングクラブ
会員募集(随時、申込受付中)

『安全で楽しい登山』を掲げ創立30年を迎えます。健康には歩くのが一番。仲間で登山やハイキングを楽しみましょう。

対象者／県東部地域在住で登山やハイキングを楽しみたい方

入会費／1,000円

年会費／4,000円(傷害保険代含む)

夫婦の場合は、7,000円

問合せ／修善寺ハイキングクラブ 仲原 一芳
☎・FAX(72)4466

❖ 静岡県車両電気配線装置
製造業最低工賃の改正

自動車用ワイヤーハーネスの『チューブ通し』『カプラー差し』『キャップ通し』に係る最低工賃が改正されました。

県内でこの業務に従事する家内労働者に適用されます。

発効日／4月21日

問合せ／三島労働基準監督署

☎055(986)9100

静岡労働局労働基準部賃金室

☎054(254)6315

❖ すみれ相談(自死遺族相談)
のお知らせ

大切な方を自死(自ら命を絶たれた方)で亡くされ、つらい思いをされていませんか。

一人で悩まず、お話してみませんか。

とき／5月18日(水)13時～16時

ところ／御殿場健康福祉センター

(御殿場市電1113)

相談料／無料(予約制・3件まで)

相談担当／県精神保健福祉協会 外間 知子さん

申込み・問合せ／御殿場健康福祉センター
☎0550(82)1222

❖ ハイキング・登山クラブ
『はつらつ山の会』会員募集

旧中伊豆町教育委員会主催の『はつらつ登山教室』をスタートに、今年で12年になる同好会です。毎月、登山教室を兼ねた定例会と登山を実施しています。山に行ってみよう、気軽にお問い合わせください。

年会費／4,600円(保険代含む)

講師／大村 勝彦氏(文部科学省認定・日本体育協会公認上級指導員)

申込み・問合せ／はつらつ山の会 菅 強
☎・FAX(83)1023

❖ 西村 民江
油彩個展の開催について

心につながる色の世界を追い求めて、風景・静物・人物などを描いてきました。

施設または個人で作品をご希望の方はお申し出ください。お話し合いのうえ無料にて差し上げます。

とき／5月18日(水)～5月22日(日)

全日程すべて、9時～17時

ところ／生きいきプラザ

問合せ／西村(83)0701

❖ 税理士による
無料税務相談を開設します

税理士による無料税務相談を開設します。ぜひご利用ください。

予約制になりますので、予約・相談日程は、事前にお問い合わせください。

とき／5月11日(水)・18日(水)

両日ともに、13時～15時

ところ／東海税理士会三島支部税務指導所
(三島市大宮町3-20-21)

申込み・問合せ／東海税理士会三島支部税務指導所☎055(972)1668