

広報

人あつたか まちいきいき  
自然つやつや 伊豆市

IZU-PUBLIC-INFORMATION

しずい

お待ちかねの  
海開き!

夏  
だーいすかー!

海  
だーいすかー!



### 今月の主な内容

- P2 安心・安全な土肥の海水浴場へGO!  
／熱中症に注意!
- P4 北条五代小田原ツアー
- P5 夏だ!祭りだ!(夏祭り情報)
- P6 駿河湾海上交通の活性化に取り組んでいます  
おトクに乗ろう!エスパルストリームフェリー
- P8 集中改革プランの成果を報告
- P9 参加しよう!伊豆市総合防災訓練
- ※「9月カレンダー」は、本編から取り出してお使い  
ください。

2011

8

No.89



安心・安全な

# 土肥の海水浴場へ Go!



夏と言えば、やっぱり海！  
土肥の海で夏の思い出を作ろう！

## 安心ポイント1 海水浴場の放射性物質 不検出

市では、海水浴場のオープンを前に、独自で海水浴場の放射性物質の測定を行いました。  
いずれの海水浴場でも、放射性物質は検出されませんでした。今後は、国の示す指針に基づき調査する予定です。

### 《放射性物質の測定結果》

海水浴場名	採取日	調査項目	測定結果
土肥海水浴場	6月13日(月)	放射性ヨウ素131	不検出
		放射性セシウム134	不検出
		放射性セシウム137	不検出
小土肥海水浴場	6月13日(月)	放射性ヨウ素131	不検出
		放射性セシウム134	不検出
		放射性セシウム137	不検出

## 安心ポイント2 海水浴場の水質検査も 『AA』

静岡県東部保健所が、4月25日(月)に土肥海水浴場と小土肥海水浴場の水質検査を実施しました。  
結果は、いずれの海水浴場も最高ランクの『AA』でした。

## 海水浴場のご案内

7月1日(金)から8月25日(木)の間、土肥海水浴場と小土肥海水浴場を開設しています。  
いずれの海水浴場にも無料の脱衣所、シャワー、トイレが完備されており、快適な海水浴を楽しむことができます。

### 土肥海水浴場

長さ約700m、幅50mの西海岸一広い砂浜を持つ海水浴場。遠浅で波が静かなので、小さなお子さん連れでも安心です。

砂浜に船の形をした温泉『温泉丸』が6隻、近くの松原公園には『温泉池』が配置しており、好評を得ています。

### 小土肥海水浴場

白い砂浜が自慢の海水浴場。すぐ横には岩場もあり、磯遊びも楽しむことができます。比較的混雑しないので、地元の方に人気がある海水浴場です。

一部の波打ち際が急に深くなっている所がありますので、ご注意ください。

## 安心ポイント3 ライフセーバーの配備

伊豆市の海水浴場には、7月16日(土)から8月25日(木)までの間、海水浴のお客さまを水難事故などから守るため、日本ライフセービング協会所属のライフセーバーを配備します。  
ライフセーバーは、水難救助活動のほかにも、ビーチクリーンキャンペーンや浜辺で子供向けの紙芝居などを行い、美化活動や事故防止の啓蒙を図ります。



▲青空の下の温泉は最高!



▲ゆったりと海水浴を楽しみたい方におすすめ

問合せ/土肥支所 ☎(98) 11111

## 熱中症に 注意!



### 熱中症予防 5つのポイント

- ① 高齢者は上手にエアコンを  
高齢者は、暑さで徐々に体力が低下し、室内でも熱中症になることがあります。室内の温度を測り、上手にエアコンを使いましょう。
- ② 暑くなる日は要注意  
熱中症は、暑い環境に長時間いることで発症します。猛暑時は、エアコンの効いた室内など涼しい場所に避難しましょう。
- ③ 水分・塩分こまめに補給  
特に、急に暑くなる日は、体が暑さに慣れていないため要注意です。夏の猛暑日も注意が必要です。湿度が高いと、体からの汗の蒸発が妨げられ、体温の上昇が加速してしまいます。
- ④ 「おかしい!」と思ったら病院へ  
熱中症は、めまい・頭痛・吐き気・倦怠感などの症状から、ひどいときには意識を失い、命が危険になることもあります。「おかしい」と思ったら、涼しいところに避難し、医療機関に相談しましょう。
- ⑤ 周りの人にも気配りを  
自分のことだけでなく、ご近所で声を掛け合うなど、周りの人の体調にも気を配りましょう。集団活動の場では、仲間の体調に配慮しましょう。

### 熱中症になった時の処置

- ① 涼しい場所へ避難させる
- ② 衣服を脱がせ、体を冷やす  
(例えば、足の付け根や脇の下を水で冷やす)
- ③ 自分で飲めるようなら、スポーツ飲料や薄い食塩水を飲ませる

暑さの感じ方は人によって違います。周りが協力して、熱中症予防を呼び掛けあいましょう。

問合せ/健康増進課 ☎(72) 9861  
田方南消防署 ☎(74) 0119



# 夏だ！ 祭りだ！

市内で開催される夏祭りをご紹介します。  
この夏は、家の電気を消して、  
お祭りに出掛けよう！

## 土肥サマーフェスティバル

西伊豆最大の空中ナイアガラやスターメインが会場を彩る。福引大会や太鼓ショーなど、花火の前のイベントも必見。  
とき／8月18日(木)～21日(日)19時～21時  
ところ／松原公園  
問合せ／観光協会土肥支部 ☎(98)1212

## 夏の万灯会

夜の温泉街にゆらゆらとゆれる灯ろうの行列は幻想的。  
とき／8月20日(土)19時30分～  
ところ／修善寺・とっこの湯公園  
問合せ／観光協会修善寺支部 ☎(72)2501

## 弘法大師奉納花火大会

修善寺の裏手から上がる打ち上げ花火や桂川にかかるナイアガラを楽しむことができる。  
とき／8月21日(日)20時～21時  
ところ／修善寺温泉街  
問合せ／観光協会修善寺支部 ☎(72)2501

## 明德寺東司まつり

花火と出店で賑わう、伊豆市の夏を締めくくる祭り。  
とき／8月29日(月)  
ところ／明德寺(市山)  
問合せ／観光協会天城湯ヶ島支部 ☎(85)1056

同時開催 **どすこい天城大相撲** 17時30分～  
伊豆市を愛する若者たち手作りの青年相撲大会。男たちの迫力ある取り組みに会場が沸く!!  
公式ブログで前大会の様子などをご覧ください。

どすこい天城大相撲  検索

## 第25回萬城の滝まつり

マイナスイオンたっぷりの会場で地域の団体が出場するステージを楽しもう。目玉イベントは、7日の「イスカイザー」、13日の盆踊りと火舞、14日の天城連峰太鼓。  
とき／8月6日(土)～14日(日)10時～15時  
※13日は20時まで  
ところ／萬城の滝  
問合せ／観光協会中伊豆支部 ☎(83)2636

## スーダラ劇場

地元のバンドが出演。川のせせらぎと音楽が最高!  
とき／8月6日(土)・12日(金)・13日(土)11時～20時  
ところ／とっこの湯公園  
問合せ／観光協会修善寺支部 ☎(72)2501

## 天城夏まつり

宿地区の祭り。子どもしゃぎりや打ち上げ花火でにぎわう。  
とき／8月11日(木)18時～21時  
ところ／弘道寺(湯ヶ島)  
問合せ／観光協会天城湯ヶ島支部 ☎(85)1056

## 馬場納涼盆踊り

馬場地区の祭り。出店やビンゴ大会に観光客も多く訪れる。  
とき／8月14日(日)・15日(月)19時～21時  
ところ／馬場公園  
問合せ／観光協会土肥支部 ☎(98)1212

## お施我鬼

曹洞宗五宝五派1400ヶ寺の本山、由緒ある寺の例大祭。  
とき／8月19日(金)18時～20時  
ところ／最勝院(宮上)  
問合せ／最勝院 ☎(83)0044

## 小田原で開催 北条五代シンポジウム 『北条氏百年の足跡』

### ゆかりの市民を バスツアーにご優待!!

北条五代観光推進協議会の組織の拡大を記念して、北条氏の魅力を再発見する観光シンポジウムを開催します。  
この機会に北条氏の本拠地・小田原を訪ねてみましょう。

とき／9月23日(金・祝)

ところ／小田原市民会館

内容／北条五代シンポジウム『北条氏百年の足跡』  
テレビなどでも活躍中の講師陣をお迎えし、北条五代の魅力を語ります。

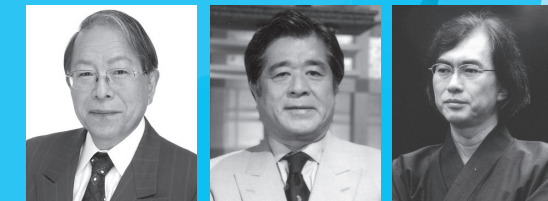

小和田哲男さん 松平定知さん 火坂雅志さん  
静岡大学名誉教授 元NHKキャスター 歴史小説作家

行程／8時伊豆市役所本庁前集合出発  
→小田原城など観光(市内で昼食)  
→15時～17時シンポジウム  
→19時30分伊豆市役所着(予定)  
参加費／3,500円(バス代・昼食代)  
定員／30人

申込方法／郵便往復はがき(私製を除く)の往信裏面に住所、氏名、電話番号を、返信宛名面に郵便番号、住所、氏名を記入してお申し込みください。  
8月19日(金)消印有効です。

※1枚で2人まで申し込みできます。(その場合は、往信裏面に2人分記入してください)  
※申し込み多数の場合は抽選になります。

申込み・問合せ／  
小田原市役所観光課内北条ツアー伊豆市係  
〒250-8555 神奈川県小田原市荻窪300番地  
☎0465(33)1521

# 北条五代観光推進協議会に加盟

## 北条氏の歴史にちなんだ 観光の輪を広げる

北条氏ゆかりの市町と観光協会が構成する『北条五代観光推進協議会』に  
9月から加盟することになりました。  
北条氏の歴史にちなんだ観光の輪を広げ、  
ドラマ化促進などの活動を進めていきます。

加盟団体  
沼津市 箱根町 小田原市 伊豆の国市 伊豆市

※岡山県井原市も加盟しています

### 伊豆市と北条氏の歴史

◆狩野城跡  
伊豆狩野氏歴代の居城。北条早雲の伊豆侵攻の際は足利氏(堀越公方)に付きまわりましたが、1498年に北条氏の傘下に組み入れられました。

◆伊豆水軍  
伊豆西海岸に古くから住み着く水軍。北条早雲の伊豆侵攻以後、北条氏の配下になりました。

北条五代って?  
早雲・氏綱・氏康・氏政・氏直のことを言います。  
15世紀末から16世紀末まで100年間、5代にわたって小田原を中心に東国を支配しました。



# 伊豆市では駿河湾海上交通の活性化に取り組んでいます

現在、市では、静岡市をはじめ西伊豆町・松崎町・南伊豆町と『駿河湾海上交通活性化協議会』を組織し、緊密に連携しながら海上交通の活性化に取り組んでいます。海上交通の活性化により、観光・地域振興、地域間交流、防災強化などが期待できます。その取り組みや今後の展望などについて、お伝えします。

## ■駿河湾海上交通活性化協議会とは

静岡・西伊豆地域が連携し駿河湾フェリーの魅力を高め、利用者増による安定的な運航を通じて、地域の活性化を図るために平成21年6月に発足しました。

主な構成団体は、伊豆市・西伊豆町・松崎町・南伊豆町・静岡市・国土交通省・静岡県交通事業者・商工会・観光協会公募による地域代表者などです。

## ■海上交通の現状

駿河湾フェリーは、平成18年に清水・下田間を結んでいたテクノスパーライナーが撤退して以来、駿河湾を横断する唯一の定期航路となり、静岡市と西伊豆地域間の陸上交通を補完する貴重な海上公共交通アクセス手段です。

しかし、フェリーの利用者は平成18年の29万6千人をピークに

減少し、世界同時不況や燃料高騰により2隻体制が1隻体制となり、平成22年はピーク時の58%の17万4千人となっています。

## ■活性化対策の取り組み

こうした状況の中、伊豆市や西海岸の近隣市町、静岡市が相互に連携し、地域住民や観光客のフェリー利用者の増加による地域間交流の活性化を目指し、情報発信の強化や利便性・快適性の向上に取り組んでいます。



▲伊豆市で開催されたサミット

## ■今後、伊豆市では

市では、7月から初めて市民向けのフェリー割引制度を創設しました。また、観光交流客の増加を図るため、宿泊者向けの期間限定割引も行っています。近隣の西伊豆町や松崎町でも同様の取り組みが行われています。

快適な船旅を過ごしていただくため、フェリー船内に伊豆市観光写真コンテストの優秀作品が展示され好評です。

今後、観光イベントとの連携や情報発信を強化し、貴重な「公

共交通アクセス」の手段として地域間交流を進めていきます。



▲フェリーを活用した交流イベント（清水マリンターミナルにて）

乗船料を助成

## おトクに乗ろう！ エスパルス ドリームフェリー

市民の地域間交流の促進と市民生活の充実を図ることを目的として、土肥港と清水港を結ぶエスパルスドリームフェリーの乗船料と自動車航送料の割引事業を行います。

期間／7月15日(金)～平成24年3月31日(土)

割引額／下表のとおり

申請方法／土肥港または清水港の券売所で、市民と証明できる免許証などを提示し、乗船申請用紙に記入してください。様式は、市ホームページからダウンロードすることもできます。

問合せ／地域づくり課

☎(74)3066

エスパルスドリームフェリー

☎0544(3)2221



	割引後の料金	市補助金	事業者割引	通常料金
人	大人	1,500円	200円	2,200円
	小人	500円	100円	1,100円
車両	3m未満	2,500円	500円	5,000円
	3m以上4m未満	3,000円		5,500円
	4m以上5m未満	3,500円		6,000円
	5m以上6m未満	4,000円		6,500円

自動車航送料の注意事項

- 自動車の長さで航送料が定められており、車種によって料金が異なります。
- 7月20日(水)～8月31日(水)は繁忙期料金となります。
- 1台の料金には大人1人分(運転手)の乗船料が含まれています。
- 補助対象車両は、軽自動車および普通自動車に限ります。

## フェリーで変わる！ 休日のライフスタイル

★フェリーを利用して、土肥港から清水港まで65分！『渋滞のない船旅』で静岡での休日を楽しんでみませんか？

土肥港

9時20分発のフェリーに乗船

エスパルスドリームフェリー

清水港

10時25分着

### ワクワク 静岡でショッピングプラン

清水港から無料シャトルバスでJR清水駅へ。東海道線で静岡駅まで約10分

### 家族で日本平動物園プラン

清水港から無料シャトルバスでJR清水駅へ。東海道線で静岡駅まで約10分。バスに乗り換え、約18分(11番線に乗車)



### 知的に 静岡県立美術館プラン

清水港から無料シャトルバスでJR清水駅へ。東海道線で草薙駅まで約5分。バスに乗り換え、5分

### 気軽に ドリームプラザで映画鑑賞プラン

清水港から徒歩または無料シャトルバスで

### 歴史を堪能 国宝久能山東照宮参拝プラン

清水港から無料シャトルバスでJR清水駅へ。東海道線で静岡駅まで約10分。バスに乗り換え、約35分



8/28  
(日)

# 参加しよう！ 伊豆市総合防災訓練

8月28日(日)、東海地震に関する調査情報(臨時)の発表から発災初期の応急対策までの地震防災訓練を行います。  
各地区の自主防災組織で行う訓練に参加してください。

問合せ/地域づくり課 ☎(72) 9867

地震が発生したらどんなことが起きるのかイメージしてみましょう。個人では対応できないことも見えてきます。家族、隣近所、自主防災会…と対策の輪を広げることが大切です。

合言葉は…

『自分の命は自分で守る、  
自分たちの地域はみんなで守る』



## 訓練日程

### 6時50分 東海地震注意情報

気象庁は、東海地域の地震観測データに異常を発見し、『東海地震注意情報』を発表。

### 8時30分 警戒宣言発令

気象庁長官から地震予知の情報を受けた内閣総理大臣は、その情報を閣議にはかり、東海地震に関する『警戒宣言』を発令。  
※同報無線、防災フリーメールでお知らせします。

### 9時30分 地震発生 ※1日経過後を想定

駿河湾から遠州灘を震源域とするマグニチュード8の地震が発生し、市内では震度6弱以上の揺れを観測。家屋の倒壊、山崩れ、がけ崩れ、電気・ガス・水道などの生活関連施設にも被害が発生。  
※同報無線、防災フリーメールでお知らせします。

## 地震発生！その時、あなたは？！～地震発生時の行動パターン～

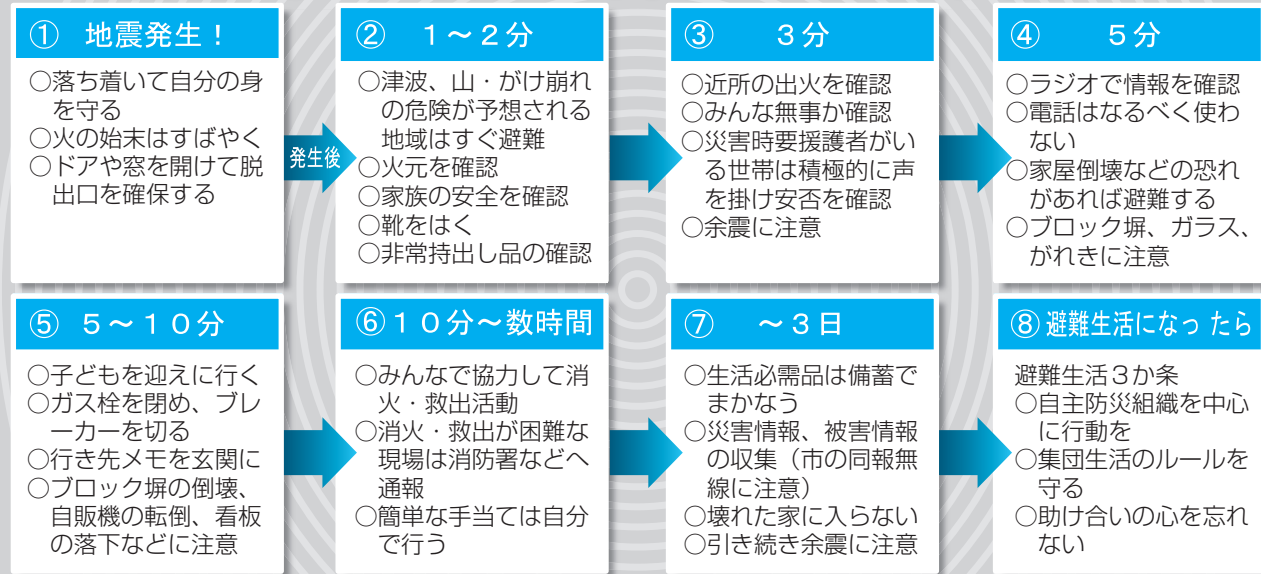

### memo

平成17年度から5年間取り組んだ『第1次集中改革プラン』の削減効果は約12億円。経済不況による税収減少や、今後見込まれる地方交付税の減額など財政の危機的状況が迫りつつある中、さらに大胆な見直しや廃止によるコスト削減が必要となります。

- ① 事務事業の見直し
- ② 公共施設の適正管理
- ③ 行政運営体制の見直し
- ④ 自主財源の確保
- ⑤ 職員の意識改革
- ⑥ 電子自治体の構築と情報管理
- ⑦ 地方公営企業などの経営改善

## 第2次集中改革プラン 取り組みの指針

取り組みの指針となる項目は、次の7項目です。

## 平成22年度は 2億333万8千円削減

計画初年度となった、平成22年度の実施結果は、2億333万8千円の削減効果となりました。具体的な内容は次のとおりです。

### ■事務事業の見直し

- ◎ 事務事業の整理合理化の推進  
債権者に郵送する振込通知書を廃止しました。  
【削減効果 220万円】
- ◎ 地域包括支援センター事業の委託の推進  
天城地区の地域包括支援センター事業を委託に移行し、専門職を配置しました。  
【削減効果 289万4千円】

### ■行政運営体制の見直し

- ◎ 適正な職員定数管理  
職員数の削減に取り組み、平成22年度は12人の削減となりました。  
【削減効果 1億63万2千円】

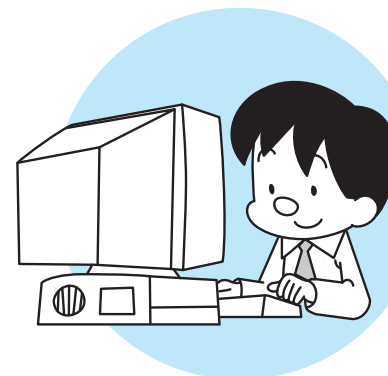

### ◎各種団体の補助金などの見直し

- ◎ 各種団体の補助金や負担金などを見直し、削減しました。  
【削減効果 984万円】

### ◎委託業務の検証・改善の推進

- ◎ 市民窓口業務の委託や、機器保守業務内容の見直しなどを行いました。  
【削減効果 1012万5千円】

### ◎給食調理と配送の委託推進

- ◎ 民間委託による給食センター方式を進め、新たに修善寺小学校と熊坂小学校を給食センター方式に変更しました。  
【削減効果 1012万5千円】

### ◎税金などの収納率向上

- ◎ 滞納整理機構への徴収委託を実施しました。  
【増収効果 397万8千円】

### ◎新たな収入の提案と導入

- ◎ 宅地利用可能な未利用地の処分  
【増収効果 123万7千円】
- ◎ 新たな収入の提案と導入  
公用車のラッピングやホームページのバナー広告などを実施しました。  
【増収効果 190万円】

### ■地方公営企業などの経営改善

- ◎ 経費削減等の財政効果  
温泉事業の滞納整理を促進しました。  
【増収効果 100万4千円】
- ◎ 経費削減等の財政効果  
下水道事業の過去の高利率の借入を繰上償還し、低利率の資金に借換えを行いました。  
【削減効果 6540万5千円】

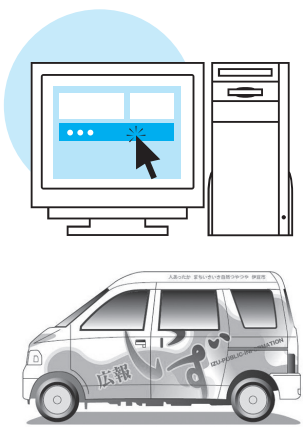

問合せ/総務課行政スタッフ  
☎(72) 1111



## 地域の新たな魅力を知る

ジオパーク市民講座始まる

6月15日(水)から伊豆市若者交流施設(9iizu)でジオパーク市民講座が始まりました。

この講座では、伊豆総合高校の上西先生、岡田先生を講師として、ジオパークの意味や伊豆半島が目指すジオパーク構想を分かりやすく紹介します。伊豆半島の歴史の深さ、特殊な地層に驚きの連続です。

残すところ、8月10日(水)・24日(水)の2回となりました。ぜひ一度、お越しください。



▲地層の魅力・伊豆の魅力を熱く語る上西先生

## しろばんばの里を散策

伊豆半島花&てくもへウォーク

7月9日(土)、『伊豆半島花&てくもへウォーク』が行われました。252人が参加し、湯道や長野の棚田など、湯ヶ島地区の散策を楽しみました。

当日は、長野ふれあいサロンの皆さんが、冷たい飲み物やミニわさび丼、とごころなどで参加者をもてなしました。ゴールをした参加者からは「すごいおもてなだった」との感激の声の連続でした。



▲長野公民館でおもてなしを受けて、一息つく参加者

## 伊豆市の食育食材をPR

食育推進全国大会に出展

6月18日(土)・19日(日)、三島市で開催された『食育フェア』に伊豆市が出展しました。

食育活動を実践している団体の取り組みの揭示、原木シイタケの電子レンジ料理のデモと試食、地場産物を使った手探りゲームやクイズ、黒米粉を使ったおやつ配布などを行いました。来場者は、伊豆市の特産品について感心が高く、シイタケや黒米の料理方法を質問したり、天草やワサビの手触りを楽しんでいました。



▲伊豆市の食育紹介や豊富な食材の活用などを呼びかけ

## あきらめないで走りぬく

伊豆市駅伝チーム候補選手説明会

7月11日(月)、第12回静岡県市町対抗駅伝競走大会に向けて、伊豆市駅伝チームの候補選手説明会が行われました。

伊豆市実行委員会では、候補選手を募集し、市内各中学校からの推薦や前回出場選手に呼び掛け、56人もの方々に登録していただきました。チーム目標は市の部20位。しかし、順位よりも一人ひとりが『あきらめないで走りぬく』ことを主眼に活動すると話されました。



▲自己紹介の中で、駅伝への熱い思いを話す選手たち

## 小さな命の大きさを実感

土肥小で動物愛護教室

6月30日(木)、土肥小学校の2年生から6年生を対象に、動物愛護教室が行われました。

児童たちは、犬の種類や習性、責任を持つて飼うこと、安全な接し方などを学びました。その後、動物ボランティアグループ『EASU\*わん』の皆さんの愛犬と触れ合い、「人間と犬の違いが分かった」「優しい気持ちを持って動物と接したい」などと、命の尊さを肌で感じていました。



▲教わったとおりに優しく声を掛け、犬と触れ合う児童

## 温泉街がタイムスリップ!?

頼家祭り・飲酒運転撲滅パレード

7月18日(月・祝)、修善寺温泉街で頼家祭りが開催されました。この祭りは、悲劇の鎌倉幕府二代将軍・源頼家をしのぶ祭りとして毎年行われています。

今年は飲酒運転撲滅パレードも祭りの行列に参加。修善寺物語上演100周年にちなんで主役の夜叉王に扮した市長と、その娘・桂と楓役の女性も登場し、総勢200人が、県警音楽隊の演奏とともに温泉街を練り歩きました。



▲家臣・十三士を従えてパレードする頼家、子・一幡、妻・若狭の局





# 大仁警察署

安心安全なまち 伊豆市をめざして

犯罪に関する  
情報・届出・相談は…  
問合せ／大仁警察署  
☎(76) 0110

●**有書情報から子どもを守る**  
今や子どもからお年寄りまで、便利なコミュニケーション手段として生活の一部になっている携帯電話やパソコン。便利な反面、子どもたちが有害なサイトへアクセスし、トラブルに巻き込まれてしまうケースも少なくありません。子どもが安心



- 振り込む前に必ず「確認」**  
夏休みの帰省を機会に、家族で「振り込み詐欺」について話し合ってみませんか。耳慣れしたまじい言葉に危機感を感じ、自分は大丈夫と思ってしまうかもしれません。ある日突然、遠く離れた家族から予想もしない事態を告げられると冷静な判断ができません。犯人の指定した口座へお金を振り込み、その後本人に確認してだまされた事に気づいても、お金は戻りません。  
日ごろから家族同士連絡を取り、被害防止のための合言葉を決めておくのも大切です。  
《だまされないために》  
① 疑う…電話の内容をこのみにしない  
② 確認…息子や孫に必ず確認  
③ 相談…怪しい話は、警察に相談

●**侵入盗に注意!**  
昨年比べ、大仁署管内では侵入盗による被害の発生は減少していますが、夏の暑さで窓を開けて外出したり、玄関の鍵を掛けても、トイレや浴室の窓を開けたままにしているかもしれません。ドロボーの被害は、窓からの侵入が最も多く、被害全体の約7割を占めています。誰もが節電意識とともに侵入盗に対する防犯も忘れずお願いします。



# 学校再編成は今!

天城地区

## 天城地区小学校再編に向けた動き

●**第4回・5回準備委員会**  
5月19日(木)の校地見学会後、6月6日(月)と7月4日(月)に第4回・第5回の天城地区学校再編成準備委員会が開催されました。  
この2回の準備委員会では、校地選定について協議され、プロジェクトによる3校の現況説明の後、現地見学と左記の参考資料を基に話し合いが行われました。

●**第4回では、比較表を基に、観点別に協議され、第5回では、各自の観点別評価作業を取り入れながら、校地選定などについて活発な協議がありました。**

- 《参考資料》
- ①幼稚園アンケート集計表
  - ②再編までの流れ(予定表)
  - ③3小学校基礎資料比較表
  - ④観点別比較
  - ⑤準備委員会組織図
- (施設・工事通学など)

●**施設に関する意見**  
○3校とも現施設では収容できないため、増築が必要



【湯ヶ島小学校】

○耐用年数を考えて、新校舎を建設したかどうか  
○校舎を増築する場合、学校周辺の休耕田を借用するのかが  
○中学校の再編を視野に入れて、天城中を活用してはどうか  
○既存施設を有効活用する原則に沿って協議することが必要

- 通学に関する意見**  
○通学が1番の課題  
○通学手段の安全確保が必要  
○子どもの負担を少なくしたい(通学の時間、距離)  
○スクールバス導入の検討が必要  
○バス停留所の安全確保が必要



【月ヶ瀬小学校】

○バスを乗り換えずに通学できるように、事前にバス会社と交渉が必要

- 選定の判断基準に関する意見**  
○教育予算の有効活用を図る  
○母校地域を離れた中立的な立場での判断が必要  
○郷愁でなく、これからの子どもたち、これからの教育の視点で判断する  
○地域の利害関係を切り離しての判断は難しい  
○100%の合意は難しいが、子どもの視点に立って判断することが必要  
○事務局による財政面や広さなどの可否判断が必要  
○子どもたちのためにより良い環境づくりが必要  
○できるだけ早く選定したい



【狩野小学校】

そのほか、放課後児童クラブ防災マップに関する意見交換や、校地選定は準備委員会でもとめ、最終的には教育委員会決定することを確認しました。  
最後に、浅田委員長から「活発な協議がされましたが、採択するに当たらないと判断し、もう一度準備委員会を開催して、そこで決定したい」とのまとめがあり、協議は第6回準備委員会に持ち越されました。

【第6回準備委員会】  
とき／7月26日(火)19時  
ところ／天城保健福祉センター

問合せ／学校教育課 ☎(83)5470

# 悪質商法被害のまち

ネット上でショッピングサイトを開設し、注文があるたびに問屋から商品を仕入れ、自分で販売価格を設定して販売するという、「ドロップシッピング」というビジネスがあります。  
近年、「自宅のパソコンで簡単なメール操作をするだけで利益が出ます」などと告げ、高額なホームページ作成ソフトなどを購入させ、ネット上のショッピングサイトの運営事業者とさせるものの、実際には利益が出ず、ソフト購入費が無駄になるといふ商法が見られます。この商法は、「ドロップシッピング」のシステム

## ドロップシッピング商法



を悪用したもので、特定商取引法の「業務提供誘引販売取引」に該当するという裁判例もあります。被害への対応として、クーリングオフなどの解決策が考えられますが、早めに消費者センターなどに相談してください。  
司法書士 山田茂樹  
悪質商法に関する相談窓口  
市民課 ☎(72)900508

## 天城山脈短歌会

植え終りようやく根づきし棚田際茶摘みの人等の声がはじける  
ウォーキングの細道ささぶ春あらし補聴器を掌に包みこまんとす  
うぐいすが思いだしたる様に鳴く閑かさ漂う昼さがりなり  
お茶摘みに嫁の里でも我が家でも「ゆい手間」するのは母親同志なり  
末の息の還暦祝ひにまねかれしホテルより見る眺の富士  
浅田千代(門野原)  
浅田とみ子(茅野)  
安藤豊子(西平)  
鈴木ふさえ(矢熊)  
堀江美輪(矢熊)



# みんなのひろば

## 集え! あすりーと

～スポーツ少年団の紹介～

### 伊豆Let'sバレーボールクラブ

伊豆Let'sバレーボールクラブは、今年で11年目を迎えました。部員は1年生から6年生まで男女約30人で、毎週水曜日の夜と土曜日の午後に中伊豆体育館で練習しています。「みんなで楽しくバレーをやりましょう」をモットーに、バレーやソフトバレー大会への出場、バーベキュー、卒団式のお楽しみ会など楽しく活動しています。一緒にバレーを楽しむ仲間を募集しています。いつでも練習を見に来てください。

キャプテン 池田 歩加(中伊豆小6年)



▲「練習見学は自由だよ。気軽に見に来てね!」  
(伊豆Let'sバレーボールクラブに所属するメンバー)



## うちのちびちゃん

いつも2人で  
元気いっぱい  
遊んでいるよ!

かんた こうき  
田沼 和太くん・倅祈くん  
(6歳) (1歳)

●父・貴生さん 母・希さん(湯ヶ島)  
●お子さんの紹介・ご家族から一言  
和太くんは弟の面倒をよく見てくれます。倅祈くんはいつも遊んでくれるお兄ちゃんが大好き。仲良く元気に育ってね!

★うちのちびちゃん 出場者募集!  
詳しくは、総務部政策推進課まで  
☎(72) 1187 info@city.izu.shizuoka.jp

## 文化協会 団体紹介 Meister ダンディーズ



▲昨年度の文化祭で披露された演奏

ダンディーズは、JAZZ・ニューミュージック・オーケストラ・ビッグバンドです。団員の平均年齢が60歳と、老練の紳士が多いことから、ダンディーズと名付けました。

エキストラを含めトランペット4人、トロンボーン4人、サクソフォーン5人、リズムメクラシオン4人で月1回、活動しています。メンバーは、ダンディーズのほかにも自分のバンドやビッグバンドで活躍しています。今後、演奏会やイベントにも協力していきたいです。

現在、団員募集中です。文化協会に所属して結成3年、楽しい曲や素敵なメロディーを選んで演奏しています。昔少し楽器を演奏したことがある方、仲間に入って楽しんでみませんか?

【第1回定期演奏会のお知らせ】  
定期演奏会を行います。私たちの演奏を聞いていただければ幸いです。

とき/平成24年4月22日(日)13時  
ところ/市民文化ホール

問合せ/ダンディーズ代表 小野洋一  
☎(76)30073

# ともだち いっぱい!

## ●牧之郷幼稚園

- ◆園の目標 心豊かでたくましい子
- ◆重点目標 夢中になって遊ぶ子  
思いやりのある子  
話を聴く子

### 保育園・幼稚園・こども園の紹介

●異年齢児との交流  
全園児76人を、4つの縦割グループにして異年齢児保育を行っています。お互いをいたわり信頼し合い、楽しい遊びのびと活動しています。



▲プールなどさまざまな場面で異年齢児交流を促進

●話を聴く、話す  
園児たちは、職員による人形劇や保護者による読み聞かせ、お話しの会をとても楽しみにしています。園児たちも、紙芝居作りや指人形作りにも挑戦しています。

●地域に親しみ地域と遊んで地域で育つ  
本年度は地域の方にお話しし、『おはなしの会』や『お茶の会』を行っています。また地域を散策して、昔から伝わるお話を教えていただく予定です。その土地の文化・生活・自然にかかわり、さまざまな刺激を受けることで、豊かに育てて欲しいと願っています。

また、北狩野ケアセンターのお年寄りとの触れ合いや地域の小・中学校や高校、かしわくほ保育園のお友だちとの交流も行っています。

毎月19日は  
食育の日

## 食育 ひとくち memo

伊豆市食育推進会議

食欲のないときの朝食作り  
暑い朝、火を使いたくないけれど、バランスよく食べて夏バテを防止したいですね。  
そんなときは、トマトやキュウリなど生で食べられる野菜と、豆腐や納豆・ハム・魚の缶詰などのたんぱく質と組み合わせると手軽にバランスよく朝食を摂ることができます。  
伊豆市食育推進会議 宮地 あけみ(大野)

## 試してクッキング COOKING

### グレープフルーツと サーモンのちらし寿司

グレープフルーツの酸味がさわやかなアクセント

- 1人分  
栄養価
- ◇エネルギー …287kcal
  - ◇たんぱく質 …18.3g ◇脂質 …1.6g
  - ◇カルシウム …42mg ◇食塩相当量 …1.3g

#### 材 料

- 《材料：5人分》
- ◆米……………2合
  - ◆水……………360cc
  - ◆グレープフルーツ…1個
  - ◆スモークサーモン…80g
  - ◆グリーンアスパラ…4本
  - ◆A  
◇米酢……………大さじ1  
◇果汁(グレープフルーツ)大さじ3  
◇砂糖……………大さじ1/2  
◇塩……………小さじ3/4
  - ◆カッターチーズ…100g
  - ◆黒コショウ…少量

#### 作 り 方

- ①米は炊く30分前にとぎ、分量の水に浸し炊く。
- ②グレープフルーツは、半分にし果汁を搾り、Aをあわせておく。残りは薄皮をむき身をあらわす。
- ③アスパラは硬い部分の皮をむき、ゆでて1cm幅ぐらいに切る。スモークサーモンも1cm幅ぐらいに切る。
- ④炊きあがったご飯を5分蒸らしてボールにあげ、Aをまわしかけ、うちわであおぎながら手早く混ぜ合わせる。
- ⑤グレープフルーツ・アスパラ・サーモン・カッターチーズを加え混ぜ、黒コショウを振る。

#### メニュー提供

伊豆市健康づくり食生活推進協議会







## 国民健康保険・後期高齢者保険に関するお知らせ

■受給者証・被保険者証が変わります  
8月1日(月)から、国民健康保険高齢受給者証と後期高齢者被保険者証が新しくなります。

国民健康保険高齢受給者証  
対象は、70歳から74歳の国民健康保険加入者です。

うぐいす色の受給者証の有効期限は、7月31日(日)です。8月1日(月)からは、ご自宅に届いたクリーム色の受給者証を使用してください。

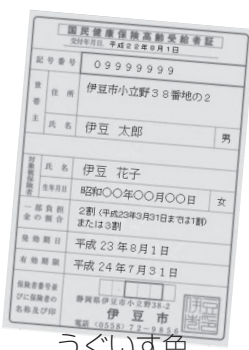

うぐいす色  
クリーム色

後期高齢者被保険者証  
対象は、75歳以上の後期高齢者医療制度加入者です。

オレンジ色の被保険者証の有効期限は、7月31日(日)です。8月1日(月)からは、ご自宅に届いた藤色の被保険者証を使用してください。

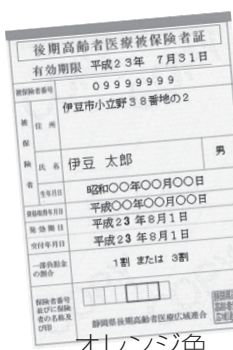

オレンジ色  
藤色

■後期高齢者医療被保険者証の臓器提供意思表示欄について

臓器移植に関する法律の改正により、移植医療に対する理解を深めていただくことができるよう、今年度から被保険者証の裏面に臓器提供意思表示欄を設けました。

記入するかどうかは、ご本人の判断によります。必ずしも記入する必要はありません。臓器提供したくないという意思表示も記入できます。

臓器移植とは、臓器移植は、病気や事故によって臓器(心臓や肝臓など)が機能しなくなった方に、ほかの方の臓器を移植して機能を回復させる医療です。意思表示欄保護シール/意思表示した内容については、他人に知られたくないという方は、「意思表示欄保護シール」をお使いください。保護シールは、市民課窓口または各支所にあります。

問合せ/市民課 ☎(72) 98566

臓器移植に関する保険証の様式変更などは、

静岡県後期高齢者医療広域連合事務局 ☎054(270)5526

(社)日本臓器移植ネットワーク ☎0120(78)1069  
ホームページ <http://www.johnw.or.jp>



## 健・検診で心も体も健やかに 〜早期発見・早期治療〜

■特定健診・後期高齢者健診はお早め  
5月末にご案内した健診の期間は8月末までです。まだ受診していない方は、早めに受診しましょう。8月中旬以降になると医療機関が込み合います。

8月までの期間中に受診できなかった方は、左記の4日間で受診することができます。ご利用ください。

9月以降の受診会場

- 9月22日(木)天城保健福祉センター
- 9月28日(水)修善寺総合会館
- 10月11日(火)中伊豆ふれあいプラザ
- 10月13日(木)土肥保健センター

※右記の会場では、胃・大腸・肺がん検診も同時に受診できます。

受診の方法/特定健診を受ける場合は、事前に予約が必要です。詳細は、お問い合わせください。

問合せ/市民課 ☎(72) 98566

■9月・10月は消化器・胸部検診

胃がん・大腸がんなどの消化器検診、結核・肺がんなどの胸部検診が、9月から始まります。検診希望アンケートで受診を希望した方などには、8月中旬ごろに受診票と検診の日程を送付します。新たに検診を希望する方、希望する検診を変更したい方は、お気軽にお問い合わせください。

## 健康づくりに関するアンケート調査のお願い

市では、「心も身体も健康なまちづくり」を目指して健康づくり事業を推進しています。

そこで、「伊豆市健康増進計画」の基礎資料として市民の皆さんの健康意識と日常生活状況のアンケート調査を実施します。皆さんのご理解と協力をお願いいたします。

対象者/20歳以上の市民2千人

※対象者は無作為に抽出します。

調査期間/8月1日(月)〜15日(月)

※対象者には、8月上旬にアンケート用紙を送付します。

問合せ/健康増進課 ☎(72) 9861

## 児童扶養手当現況届の提出のお願いと定時支払いのお知らせ

児童扶養手当を受給している母子・父子家庭および養育者の方には、毎年8月に現況届を提出していただいています。

対象世帯には、現況届用紙を送付しますので、期日までに提出してください。

受付期日/8月1日(月)〜31日(水)  
受付場所/こども課または各支所  
定時支払いについて/4月〜7月分は、8月11日(木)に指定の口座に振り込みます。

問合せ/こども課 ☎(72) 98664

## 生活機能評価 チェックリストの返信を

生活機能評価は、年齢とともに現れる心身の衰えをチェックし、介護予防につなげるものです。

5月に「基本チェックリスト」を郵送しましたが、まだ返送いただけていない方に、再度送付しますので、返信してください。

対象/平成23年4月1日現在65歳以上の方で、介護保険の要支援認定または要介護認定を受けていない方

実施方法  
①郵送した「基本チェックリスト」を記入し、9月末までに返信用封筒で返送してください。

②生活機能の低下によって介護予防事業が必要と認められる方には、後日ご連絡します。介護予防事業に参加して、生活機能の維持または改善を図りましょう。

その他

○入院中などの理由で返送できない場合は、ご家族の方がその旨を記入し、返送をお願いします。

○返送されない方については、ご自宅を訪問するなど確認させていただきます。



問合せ/長寿介護課 ☎(72) 9860

検診の概要/次の表をご覧ください。

検診項目	胃がん	大腸がん	胸部
対象者	35歳以上	40歳以上	40歳以上
検査方法	バリウム検査	便潜血反応検査(2日法)	レントゲン・痰の検査
自己負担金	1,000円	500円	200円 ※容器代300円は別途
実施時間帯	午前中	午前・午後	午前・午後

早期発見・早期治療を/昨年度の検診で、10人の方のがんが発見されました。目に見えない胃・肺・大腸だからこそ、年1回の検診が必要です。大腸がんが増えています。精密検査となった場合は早めに受けることが大切です。

検診は手軽で簡単/胸部検診は食事時間に関係なく、検診を受けることができます。大腸がん検査は事前便検体を採取し、当日は検体を提出するだけです。

今年も地域で検診を実施/午後にも数カ所の地区公民館限定で大腸がん・胸部検診を行い、皆さんの健康づくりを応援します!

問合せ/健康増進課 ☎(72) 9861

## 若者の定住を応援 若者定住促進住宅補助金

夫婦のいずれかが40歳以下の世帯で、継続して10年以上居住することなどを条件に、市内に土地を取得し住宅を建設または購入する若者に対し、100万円を上限に補助します。

詳しい条件などは、市ホームページをご覧ください。

問合せ/地域づくり課 ☎(74) 3066

## 指定ごみ袋・ごみ処理券 販売店の追加

市指定ごみ袋・ごみ処理券が、次の店舗でも購入できるようになりました。

追加店舗/セイジョー土肥店  
(土肥290813) ☎(97) 0100

問合せ/環境衛生課 ☎(72) 9857

## 募集

### 税務課臨時職員募集

募集人員・職種/1人  
事務(データ入力、文書発送など)

期間/10月3日(月)〜

平成24年3月30日(金)

応募方法/8月19日(金)までに履歴書を提出(郵送可)

提出先・問合せ/〒410-2413

伊豆市小立野38-12

税務課徴収対策室 ☎(72) 98563

## お知らせ

### 子宮頸がん予防講演会

県と市の共催で、子宮頸がん予防講演会を行います。

子宮頸がんワクチンの対象者や保護者のほか、ご参加できますので、ぜひお越しください。

とき/8月24日(水) 19時〜20時 18時30分受付

ところ/生いきプラザ第1・2会議室

講演/講師:クリニクミンスソフィア(浜松市)野田恒夫院長

内容:子宮頸がん撲滅を目指して  
対象/

○中学1年〜高校3年相当の年齢(平成5年4月2日〜平成11年4月1日生まれ)の女子とその保護者(本人のみの参加も可)

○子宮頸がん予防に興味のある方  
持ち物/印鑑(当日、ワクチンの公費助成の申請を希望される方)

申込み/8月22日(月)までに左記へお申し込みください。

(株)SBSプロモーション ワクチン普及啓発事務所(県委託先)

☎055(051)93222

〒055(954)6116

問合せ/健康増進課 ☎(72) 9861





# お知らせ

## 公用車を広告でラッピングしませんか？

募集期間／8月1日(月)～31日(水)  
 対象車両／軽自動車ワンボックスタイプ(中古車)  
 広告費／年間17万5千円  
 ※ラッピング設置・撤去費用は、別途、広告主の負担になります。  
 その他／申込方法など詳細は、お問い合わせください。  
 申込み・問合せ／  
 財務課 ☎(72) 1192

## 伊豆市青少年健全育成にかかわる表彰候補者募集

市では、毎年11月に行われる青少年健全育成大会で青少年の健全育成を一層推進させるため、青少年のスポーツ・文化活動で優れた業績を残した個人や団体などを表彰しています。  
 自薦他薦は問いません。該当する方がいる場合は、ぜひ推薦してください。  
**表彰対象／**  
 ○青少年のスポーツ・文化・善行の各分野で優れた業績を残した個人や団体や団体など  
 ○青少年指導者として功績のあった個人や団体など  
**推薦方法／**社会教育課にある推薦書に必要事項を記入し、提出してください。推薦書はホームページからもダウンロードできます。  
**提出期限／**9月30日(金)  
**表彰候補者の決定／**推薦された候補者

## 市民健康講座

### (高血圧コース)受講生募集

高血圧をテーマに講座を開きます。日常生活の中で無理なく続けるコツを学びましょう。  
**とき／**  
 ①9月5日(月) 13時～15時30分  
 講義：『高血圧、動脈硬化は生活習慣病の入り口』(紀平クリニック院長 紀平幸二先生)、『生活習慣の改善で体重をコントロール』(市保健師 日吉清美)  
 ②10月28日(金) 9時30分～13時  
 講義・実習：『食事の基本・生活の工夫』、適量とバランスを学ぶ(市管理栄養士 大瀧友恵)  
**ところ／**生いきいきプラザ第1・2会議室  
**費用／**無料(10月28日は調理実習材料費として500円)  
**定員／**先着20人(事前に電話でお申し込みください)  
**申込み・問合せ／**健康増進課  
 ☎(72) 9861

## 英会話教室参加者募集

伊豆市交流協会では、語学を楽しむ学び、気軽に異文化の関心を深めることができる英会話教室を開催します。  
**クラス／**  
 ①入門編／英語であいさつしてみよう  
 ②初級編／日常会話を楽しもう  
**とき／**9月7日～平成24年2月8日の毎週水曜日(①②それぞれ全20回)

については、教育委員会で審査し決定します。被表彰者には10月末までに郵送にて通知します。

## 地域でつくる通学合宿ボランティア募集

通学合宿とは、公民館、集会所など地域の宿泊可能な施設で、子どもたちが共同生活を行いながら通学する事業です。  
 子どもたちの主体的な活動を支援していただけるボランティアを募集します。  
**実施期間／**10月2日(日)～8日(土)6泊7日  
**ところ／**土肥高等学校輝潮館  
**参加者／**30人(土肥小学校4～6年生)  
**実施主体／**土肥地区通学合宿実行委員会  
**ボランティアの内容／**  
 ○朝食づくり 5時30分～8時  
 ○夕食づくり 16時30分～19時  
 ※1回のみの参加でもかまいません。  
**申込み・問合せ／**土肥支所  
 ☎(98) 1111



▲児童の食事の世話をするボランティアの皆さん

## ホームページバナー広告募集

市のホームページは、市民の方はもちろん、観光客や移住希望者など、全国から年間200万件を超えるアクセスがあります。市内外に向けて企業イメージをアピールしませんか？  
**掲載期間／**10月1日(土)～平成24年3月31日(土)  
**掲載料／**1枠あたり5万円  
**バナーサイズ／**  
 縦40ピクセル×横200ピクセル  
**受付期間／**8月1日(月)～9月15日(木)  
**申込方法／**所定の様式に必要事項を記入し、持参または郵送してください。(ホームページからダウンロードできます)  
**申込み・問合せ／**〒410-2413 伊豆市小立野38-2  
 政策推進課 ☎(72) 1187

## イベント・教室

### シニア向け ケータイ安全教室

電話のかけ方やメール・カメラの使い方はもちろん、『振り込め詐欺』や地震などの災害時にも慌てない、身を守るためのポイントを学びます。家族とのコミュニケーション・旅行や趣味にも役に立ちます。  
 ほかに市立図書館の蔵書検索や予

※祝日・年末年始は除く。

①入門編 18時45分～19時45分  
 ②初級編 20時～21時  
**ところ／**生いきいきプラザ第1・2会議室  
**講師／**アナ・シュビン先生(中伊豆中学校在勤)  
**参加費／**5千円、非会員8千円  
**対象／**中学生以上で英語に興味のある方  
**定員／**各クラス20人  
 ※応募者多数の場合は抽選(会員および市民を優先)  
**申込方法／**8月19日(金)までに、次の①～⑥を電話またはFAXでご連絡ください。  
 ①名前(ふりがな) ②住所 ③電話番号  
 ④年齢 ⑤希望のクラス ⑥協会会員か非会員か  
**申込み・問合せ／**〒410-2413 伊豆市小立野24-1  
 伊豆市交流協会事務局(観光交流課内)  
 ☎(72) 9911 FAX(72) 9909

## 伊豆市敬老感謝祭開催

敬老感謝祭の対象者は、市内に住所を有する昭和12年4月1日以前に生まれた方です。  
 地区役員・民生委員児童委員・関係者の皆様のご協力により、盛大に敬老感謝祭を実施します。多くの方のご来場をお待ちしています。  
**《修善寺地区》**  
**とき／**9月10日(土)  
**ところ／**修善寺総合会館

約方法も説明します。  
**とき／**9月30日(金) 9時30分～12時  
**ところ／**修善寺図書館視聴覚室  
**定員／**先着20人  
 その他／携帯電話は用意します。NTTドコモの「らくらくホン」を使用します。  
**申込み・問合せ／**申し込みは、電話にて8月16日(火)から受け付けます。  
 修善寺図書館 ☎(72) 9868

## JSAエクササイズ教室 屋間の部生徒募集

**とき／**8月5日・12日・19日・26日、9月2日・9日の金曜日  
 いずれも14時30分～16時  
**ところ／**市民文化ホール  
**費用／**3千円  
 ※ボール代として別途千円  
 (お持ちの方は不要)  
**持ち物／**厚めの敷物(ヨガマットのようなもの)  
 その他／電話で申し込み、ご参加ください。(途中参加可)  
**申込み・問合せ／**社会教育課  
 ☎(83) 5477



▲BGMを流し、リラックスしながらエクササイズ

**市役所**  
**何でも**  
**Q&A**

Q 入院することになったのですが、病院への支払いが心配です。

A 限度額適用認定証、標準負担額減額認定証があります。

国民健康保険では、『限度額適用認定証』、『標準負担額減額認定証』というものがありません。この証は入院した際、医療機関での支払いが自己負担限度額(世帯の所得によりかわります)までで抑えられるものです(保険診療分に限り)。  
 国保税に未納があったり、所得の申告がなかったりすると発行されないこともありますので、まずは市民課または各支所の窓口でご相談ください。

問合せ／  
 市民課 ☎(72) 9866





# サイクルメッカ伊豆

## だよりvol.5



### 『狩野川朝イチサイクリング』参加者募集!

『狩野川100kmサイクリング実行委員会』が発起人となり、地元サイクリストとともに『狩野川朝イチサイクリング』を開催しています。

サイクルメッカ伊豆も、地元のサイクリストが有志となり活動していただけるよう、協力しています。興味のある方はぜひ参加いただき、皆さんで楽しく走りましょう。

活動日/5月～11月の毎週第4土曜日

集合出発/5時45分集合 6時出発

集合場所/①狩野川さくら公園駐車場

②狩野川記念公園駐車場

コース/①さくら公園⇒千歳橋⇒修善寺橋⇒千歳橋⇒さくら公園(約1時間30分、20kmのコース)

②狩野川記念公園⇒修善寺橋⇒千歳橋⇒狩野川記念公園(約1時間30分、20kmのコース)

参加資格/○小学生以上の健康な方

○交通ルールを守り、集団行動ができる方

○地域活動に理解があり、協力的な方

※安全のため、ヘルメット着用が参加条件となります。

申込み/申込不要、参加無料です。当日、集合場所①②のいずれかにお集まりください。初めて参加する方は、当日『申込カード』に住所などの記入をお願いします。

注意事項/○活動中に発生した事故などは、基本的に自己責任となります。

○小中学生は保護者同伴での参加をお願いします。

○集団走行では、前方の障害物が見えにくく、急ブレーキなどで前後の走行者と接触する場合があります。声掛けや手信号などで安全に走行しましょう。

問合せ 観光交流課 ☎(72)9911

\*インターネットは…

## ◎今月の表紙

### 土肥海水浴場海開き式

7月1日(金)、観光協会土肥支部主催による海開き式が行われました。式典では安全祈願のほか、テープカットに合わせ、土肥こども園の園児約50人が願い事の短冊をつけた風船を大空へ放ちました。式典後には初泳ぎが行われ、園児の元気な声が響き渡りました。



## 伊豆市の人口

平成23年  
7月1日現在

男	16,685人	(-15)
女	18,294人	(-13)
計	34,979人	(-28)
世帯数	13,652世帯	(-8)

100 広報いすゞは、古紙配合率100%再生紙を使用しています。

\* ( ) 内は前月比



地域に安心と安全を(天城湯ヶ島方面隊第8分団)

第8分団は、宿・大滝・茅野・長野・西平・金山・持越・市山班の8班で構成され、現在、分団長以下54人が活躍しています。

団員は、それぞれ仕事を持ちながら、火災・風水害・地震などの災害出動をはじめ、行方不明者の捜索や防災訓練、地域行事での駐車場整理・会場警備など地域に密着して頑張っています。また、災害の未然防止、被害軽減のために田方消防本部と連携した模擬火災訓練や救命救命講習会などを行い、知識・技術を習得しています。

### ◆地域との連携が防災・減災につながる

団員は年々減少し、組織力の維持に苦慮しています。火災など有事の際には、地域住民や消防団OB、消防支援隊組織などが連携して、災害を最小限に抑えなければなりません。

今後もさらに地域との連携を強化し、防災力を高め、地域の防災・減災活動に励んでいきます。



▲毎月15日の定例機械器具点検(水恋鳥広場にて)

## プロジェクト 最前線!

市の主要事業を紹介するコーナーです。

### 伊豆市インバウンド推進プロジェクト ～外国人観光客の誘客を推進～

平成22年5月に官民協働で結成・発足した『伊豆市インバウンド推進プロジェクトチーム』では、外国人観光客の誘客による観光活性化を目的に、さまざまな事業に取り組んでいます。

#### ◆年間6,444人の外国人宿泊者が伊豆市へ来訪

平成22年中に伊豆市へ訪れた外国人観光客の数は、宿泊者が6,444人、日帰り施設利用者が16,909人でした。

#### ◆主な事業

##### 【海外・国内プロモーション事業】

中国・台湾を中心に誘客事業に取り組んでいます。台湾からは、観光ツアーやゴルフツアーが決定しています。

また、海外のテレビ局や新聞社へも伊豆市をPRしています。

##### 【おもてなし事業】

観光施設や旅館の従業員を対象に、英会話・中国語講座や、ヨーロッパの観光事情に関する教室などを開催しています。

##### 【情報発信事業】

伊豆市のPRビデオの作成や無線LAN環境の拡大を推進しています。



▲上海万博でのプロモーション

問合せ 観光交流課 ☎(72)9911



日曜日	月曜日	火曜日	水曜日	木曜日	金曜日	土曜日
				1	2	3
4	5	6	7	8	9	10
●地区対抗ソフトボール大会 (狩野グラウンドほか) +南雲整形外科クリニック		●子宮がん・乳がん・骨密度 検診(生きいきプラザ)		●市民課窓口延長(本庁)	●子宮がん・乳がん・骨密度 検診 (中伊豆ふれあいプラザ)	●修善寺地区敬老感謝祭 (修善寺総合会館)
11	12	13	14	15	16	17
+西脇内科	●2歳・2.6歳児歯科健診 (生きいきプラザ)	●子宮がん・乳がん・骨密度 検診(中伊豆交流センター) ●離乳食教室 (生きいきプラザ)	●1.6歳児健診 (生きいきプラザ)	●市民課窓口延長(本庁)		●子宮がん・乳がん・骨密度 検診(生きいきプラザ)
18	19	20	21	22	23	24
+大和堂医院	+あおきクリニック		●健康相談 (土肥保健センター) ●土肥地区敬老感謝祭 (土肥総合会館)	●天城地区敬老感謝祭 (狩野ドーム) ●市民課窓口延長(本庁)	●中伊豆地区敬老感謝祭 (中伊豆体育館) +矢田レディースクリニック	
25	26	27	28	29	30	
+修善寺クリニック	●上下水道料金納期限 (天城・中伊豆・土肥地区) ●土肥地区温泉料金納期限	●健康相談 (生きいきプラザ)	●健康相談 (天城保健センター)	●市民課窓口延長(本庁)	●国民健康保険税第3期納期限	

今月の納期限

- 国民健康保険税第3期.....30日
- 上下水道料金(天城・中伊豆・土肥).....26日
- 土肥地区温泉料金.....26日

施設休館日

- 市役所...土・日・祝日
- 修善寺郷土資料館...水曜日
- 中伊豆歴史民俗資料館...土・日・祝日
- 清掃センター...土(11時~)・日・祝日
- 図書館...月曜日・23日
- 虹の郷...火曜日
- イズシカ問屋...火・金曜日
- 湯の国会館...水曜日
- 万天の湯...木曜日
- 中伊豆室内温水プール...月曜日
- 天城温泉プール.....火曜日



# 9月イベントカレンダー

3・4日 メタモルフォーゼ2011 野外コンサート  
／サイクルスポーツセンター  
16日～ イセエビ漁解禁／土肥  
25日 秋の天城路ハイキング(有料)／天城  
下旬～10月中旬 温泉街菊花まつり／修善寺温泉街  
8月～9月 ブーゲンビリア・ハイビスカス展  
／天城高原ベコニアガーデン  
問合せ／伊豆市観光協会 ☎ (85) 1883



## 図書館でお話会

申込不要・時間までにお集まりください。

※図書館で手遊びや絵本の読み聞かせなどをします。

- ★日曜日のお話会 (修善寺)3歳以上  
11日(日)14時～14時30分
- ★小さい子とお母さんのためのお話会 (修善寺)0～3歳  
2日・16日(金)10時30分～11時
- ★おはなしタイム (中伊豆)幼児・児童  
10日・24日(土)10時30分～11時
- ★おはなしタイム Baby♪ (中伊豆)乳幼児  
8日・22日(木)10時30分～10時50分
- ★おはなしかい (天城)4歳～小学低学年  
17日(土)10時30分～11時
- ★うりぼうおはなしかい (天城)0～3歳  
8日(木)10時30分～10時50分
- ★おはなしの会 (土肥)小学生以下  
10日・24日(土)10時30分～11時

毎月19日は **食育の日**  
毎月25日は **地産地消の日**

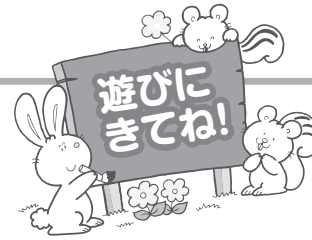

保育園・こども園の園庭開放や子育て支援事業を実施しています。お子さんとぜひお越しください。  
時間／9時30分～11時30分 ※祝日は除きます。

園庭開放	実施日
修善寺東保育園	6日・20日(火)
橋保育園	5日(月)
さくらこども園	毎週月・火・木曜日
熊坂保育園	13日・27日(火)

子育て支援事業	実施日
のびのびフロア(天城保健センター)	毎週月・水・金曜日(28日除く)
ここにこフロア(土肥こども園)	毎週月～金曜日
ちびっこサロン(中伊豆保健センター)	毎週水曜日
わんぱく広場(生きいきプラザ)	毎週金曜日



**9月**  
**休日当番医**  
※緊急の場合は119

- 4日 南雲整形外科クリニック(柏久保) ☎ (72) 3111
- 11日 西脇内科(伊豆の国市大仁) ☎ (76) 3712
- 18日 大和堂医院(修善寺) ☎ (72) 0015
- 19日 あおきクリニック(伊豆の国市吉田) ☎ (75) 0303
- 23日 矢田レディースクリニック(伊豆の国市宗光寺) ☎ (76) 4550
- 25日 修善寺クリニック(柏久保) ☎ (72) 7272

## 各種相談

### 無料法律相談(要予約)

相続・離婚・交通事故などの相談に顧問弁護士が応じます。  
とき／28日(水)9時30分～11時30分  
ところ／生きいきプラザ  
予約・問合せ／市民課 ☎ (72) 9858  
中伊豆支所 ☎ (83) 1111 天城湯ヶ島支所 ☎ (85) 1111  
土肥支所 ☎ (98) 1111

### 行政相談(要予約)

行政への苦情や要望、問合せなどを聴き、解決を図ります。  
とき／13日(火)9時～12時  
ところ／生きいきプラザ、天城湯ヶ島支所  
予約・問合せ／市民課 ☎ (72) 9858  
中伊豆支所 ☎ (83) 1111 天城湯ヶ島支所 ☎ (85) 1111  
土肥支所 ☎ (98) 1111

### 人権相談(要予約)

家庭内や地域での困りごと、不当な差別やいじめなどの相談に応じます。  
とき／13日(火)9時～12時  
ところ／生きいきプラザ、天城湯ヶ島支所  
予約・問合せ／社会福祉課 ☎ (72) 9862

### 障害者福祉相談会

障害者相談支援事業所の相談員が悩みに応じます。  
とき／26日(月)13時30分～15時30分  
ところ／生きいきプラザ  
相談・問合せ／社会福祉課 ☎ (72) 9863  
サポートセンターゆめワーク ☎ (75) 5600  
伊豆医療福祉センター ☎ 055 (949) 1418

### 消費者相談(随時受付)

悪質商法被害など消費生活に関する相談に応じます。  
とき／平日9時～16時 ※木曜日は消費生活相談員駐在  
ところ／市民課(本庁)・各支所  
問合せ／市民課 ☎ (72) 9858

### 結婚相談(予約不要)

結婚に関する相談に親身になって応じます。  
とき／10日(土)13時～15時 ところ／生きいきプラザ  
問合せ／市民課 ☎ (72) 9858

### 職業相談(予約不要)

ハローワーク三島が伊豆市と共同運営する職業相談窓口です。  
とき／平日8時30分～17時  
ところ／伊豆市地域職業相談室(柏久保)  
問合せ／伊豆市地域職業相談室 ☎ (74) 3075



# みんなの掲示板

## ❖仕事を提供してください ～ハローワークから緊急のお願い～

東日本大震災の影響により、管内の雇用情勢が急速に悪化し、5月の求人倍率が0.37倍と深刻な状況にあります。

事業主の皆さんには、ハローワークへ緊急に求人情報を提供していただきますようお願いいたします。

ご連絡をくだされば求人を頂きに伺います。

**国の事業主支援**

『トライアル雇用』各種助成制度があります。

**問合せ**／ハローワーク三島求人専門援助部門  
☎055(980)1302 FAX055(989)6886

## ❖大見小おもいで展示会& チャリティバザーを開催します

今年3月に閉校した大見小学校のFBC花壇の写真パネルなど、思い出の品々の展示や展示品をお譲りするチャリティバザーを開催します。なお、今回の売り上げは東日本大震災の復興支援金と中伊豆小学校に寄附します。

また、3月19日に掘り起こした、大見小学校20周年記念のタイムカプセルの中身も展示します。まだお受け取りになっていない方やそのご家族の方は、ぜひお持ち帰りください。

**とき**／8月13日(土) 10時～12時

※チャリティバザーは、11時開始です。

**ところ**／中伊豆小学校 体育館

**内容**／FBC花壇などの写真パネルやトロフィーなどの展示・バザー、タイムカプセルの展示・中身の配布

**問合せ**／大見小おもいで展示会&バザー  
有志代表 ☎090(3523)4983

上記不在の場合は…中伊豆小学校☎(83)0024

## ❖伊豆を知ろう!遊ぼう!楽しもう! 親子で楽しむ自然体験プログラム

伊豆市商工会青年部では、地域の将来を担う子どもたちに地元の魅力を知ってもらうことを目的に、『親子で楽しむ伊豆市自然体験プログラム』を開催します。

**とき**／9月11日(日) 8時30分～16時

**ところ**／天城ふるさと広場

**内容**／ウォークラリー、ネイチャーゲーム、火起こし体験、『イズカイザー』とのレクリエーション、イズシカを使ったカレーの昼食など

※天候により内容を変更する場合があります。

**対象**／市内の小学生で保護者同伴で参加できる人(小学生未満の参加・同伴は不可)

**費用・定員**／無料・35人(先着順)

**主催**／伊豆市商工会青年部

**その他**／参加を希望する方は、事前に連絡をお願いします。定員になりしだい、申し込みを締め切ります。

**申込み・問合せ**／伊豆市商工会☎(72)8511

## ❖地域の皆さんに感謝を込めて ふれっぶ夏祭りにご来場ください

**とき**／8月28日(日) 13時～18時

**ところ**／中伊豆室内温水プール

**内容**／

○体験会(13時～16時)

木で物づくり体験会、フラダンス体験教室、健康ヨガ体験教室など

○模擬店(13時～17時)

タピオカジュース、焼き鳥、コロケ、焼きそばなどの模擬店、木で作った雑貨、ビーズアクセサリー、手作りぬいぐるみなどの雑貨、ヨーヨーすくい、チャリティーバザーなど

○ステージ発表(15時～18時)

フラダンスwithウクレレ(スタッフ・教室の生徒さん)、ストリートダンス(サンゆうダンス教室の生徒さん)、新体操の発表(ミラクル)、和太鼓演奏(伊豆総合高校郷土芸能部)

**問合せ**／中伊豆室内温水プールふれっぶ

☎(75)7575

## ❖普通救命講習Ⅱ(一般公募) 受講者募集

AED(自動体外式除細動器)を使用した心肺蘇生法、止血法などの講習を行います。

**とき**／9月10日(土) 9時～13時

**ところ**／田方消防本部3階研修室

(伊豆の国市白山堂327-1)

**対象**／伊豆市・伊豆の国市・函南町在住または在勤者

**募集人数**／50人(先着)

**参加費**／無料

**申込み**／8月1日(月)から9月3日(土)の間に、各消防署で申し込み手続きを行ってください。定員になりしだい締め切ります。

**問合せ**／田方中消防署☎(76)0119

田方北消防署☎055(978)0119

田方南消防署☎(74)0119

田方南消防署西出張所☎(98)0119

## ❖入場無料・伊豆市商工会主催 IZU食彩トレイドフェア開催

函南町商工会、伊豆の国市商工会と共催で開催する『IZU食彩トレイドフェア』は、3市町の優れた食材や食に関する商品を、広く県内外の皆さんに周知するための総合的見本市です。

「自社の自慢の食材・商品を多くの人に知ってもらいたい」「新しい市場を開拓したい」「新商品の開発を検討している」そんな熱意ある事業所が出展します。ぜひお越しください。

**とき**／9月29日(木) 10時～16時

**ところ**／伊豆の国市長岡総合会館アクシスカつらぎ(伊豆の国市古奈255)

**出展者**／伊豆市・函南町・伊豆の国市内の農水産業および食品取扱事業所

**内容**／○展示コーナーでのPR・商談・販売

○講演会(13時30分～14時30分)

テーマ:地域が創る地域ブランドの作り方

講師:宮口 巧先生(マーケティングアドバイザー)

**問合せ**／伊豆市商工会☎(72)8511

## ❖自衛官募集 防衛省自衛隊各種試験のご案内

【航空学生】

**応募資格**／高校卒(見込含む) 21歳未満

**受付期間**／8月1日(月)～9月9日(金)

**採用試験日**／9月23日(金)

【一般曹候補生】

**応募資格**／18歳以上27歳未満

**受付期間**／8月1日(月)～9月9日(金)

**採用試験日**／9月17日(土)

【自衛官候補生】

**応募資格**／18歳以上27歳未満

**受付期間**／8月1日(月)～9月9日(金)

**採用試験日**／男子:9月17日(土)

女子:9月25日(日)

※応募資格の年齢は、いずれも平成24年4月1日現在とします。

**問合せ**／自衛隊静岡地方協力本部三島募集案内所☎055(989)9111

## ❖伊豆自然塾オータムキャンプ 参加者募集(8月26日募集締切)

集団でのキャンプ生活を通して、ハイキングやネイチャーゲームなどの自然体験プログラムを楽しみながら、仲間意識や友情を育む2泊3日の自然塾です。

**とき**／9月17日(土)～9月19日(月・祝)

**ところ**／萬城の滝キャンプ場およびその周辺

**対象**／小学校4年生・5年生・6年生

**定員・参加費**／36人・12,000円(当日集金)

**その他**／申込方法などの詳細は、お問い合わせください。

**申込み・問合せ**／観光協会修善寺支部

伊豆自然塾実行委員会☎(72)2501

ホームページは…

We believe in Nature It

携帯電話からも内容を確認できます。  
右記のQRコードをご利用ください。



【QRコード】



## 近隣市町からの情報

### 【伊豆の国市】

#### ❖ 狩野川川遊び大会

住民の、住民による、住民のためのイベント。故郷の川『狩野川』を満喫しましょう!

とき／8月7日(日) 8時～12時

ところ／狩野川千歳橋付近

内容／イカダ競漕(要予約)、水遊び広場(水のすべり台・シャボン玉遊びなど)、水辺競技体験(カヌー体験(予約不要))、市民交流広場(商工会、建設業協会など)

問合せ／伊豆の国市商工会 ☎055(949)3090

### 【函南町】

#### ❖ かなみ猫おどり

とき／8月6日(土) ※予備日8月7日(日)

わくわく屋台村:12時～20時30分

ステージ:15時～20時30分

ところ／函南町肥田簡易グラウンド

内容／誰でも猫メイク(無料)、わくわく屋台村、猫おどり!ダンスコンテスト、花火大会など

その他／駐車場がありませんので、無料シャトルバス(JR函南駅・函南町役場・伊豆箱根鉄道伊豆仁田駅発着)をご利用ください。

問合せ／かなみ猫おどり実行委員会事務局 函南町観光協会内 ☎055(978)9191

### 【三島市】

#### ❖ 三島夏まつり

とき／8月15日(月)～17日(水)

ところ／三嶋大社～広小路

内容／

○15日(山車シャギリ大会、大文字焼きなど)

○16日(頼朝公旗挙げ行列、農兵節パレード、手筒花火など)

○17日(流鏝馬、みしまサンバパレード・踊り大会など)

問合せ／三島夏まつり実行委員会

☎055(971)5000

#### ❖ 伊豆市テニス教室(後期)小学生参加者募集(随時受付)

とき／9月1日(木)～11月3日(木・祝)までの毎木曜日(全10回) 19時15分～20時45分

ところ／狩野川記念公園テニスコート

講師／日本体育協会公認テニス指導員、伊豆市テニス協会

募集人員・受講費／小学生25人、4,000円

※受講費は、教室の初日に集金します。

持ち物／硬式ラケット、テニスシューズ(底の平たい靴)

問合せ／伊豆市テニス協会指導員

大川 ☎090(4265)7014

#### ❖ 第3回伊豆市ミックスダブルステニス選手権出場者募集

とき／8月21日(日) 9時～ ※雨天中止

ところ／狩野川公園テニスコート(オムニ)

種目／ミックスダブルス

Aクラス一般、Bクラス初中級レベル

参加料／1組3,000円

申込方法／8月19日(金)必着で、下記へ郵送または加盟団体にお申し込みください。

申込み・問合せ／〒410-2411 伊豆市熊坂66

伊豆市テニス協会 足立 ☎(72)1909

☎090(2189)5301

#### ❖ サイクルスポーツセンター『流水プール』市民特別割引

日ごろの感謝を込めて、市民を対象に流水プールの特別割引を実施します。

割引期間／8月31日(水)まで

料金／500円(入場料+プール使用料)

※大人・小人共通です。

その他／入場ゲートで、免許証・保険証・学生証など市民を証明するものを提示してください。グループ全員を割引します。

問合せ／サイクルスポーツセンター

☎(79)0001

#### ❖ 第27回ひまわり号参加者・ボランティア募集(8月31日締切)

ひまわり号は、障がいを持った方々の「列車に乗って旅行してみたい」という願いと「障がい者の人たちと1日列車の旅を」という思いのボランティアがいっしょに作り上げる友情列車です。

とき／10月2日(日) 7時30分修善寺駅集合予定

行き先／江戸東京博物館への旅

参加費／大人4,000円、18歳以下2,000円(小学生500円)

申込み・問合せ／伊豆市社会福祉協議会

☎(83)3013

#### ❖ 第2回湯ヶ島朗読会『真夏の夜ばなし』(入場無料)

とき／8月5日(金)～8月7日(日)

昼の部：13時30分～15時30分

夜の部：18時30分～20時30分

ところ／夕鶴記念館

演目／朗読、大道芸口上、ギター演奏など

演者／伊豆市3朗読グループ、函南町2朗読グループ、地元の皆さん

協力／伊豆市文化協会、函南町文化協会

主催・問合せ／伊豆朗読語りの会

代表 河原敬三 ☎090(8086)3705

#### ❖ 日ごろの感謝を込めて土肥金山市民感謝デー

土肥サマーフェスティバルの開催期間中、市民の皆さんを無料でご招待します。ご家族おそろいでご来場ください。

招待日／8月18日(木)～21日(日)

受付時間／9時～16時30分

その他／○5人まで無料招待します。

○入場受付に免許証・保険証・学生証など市民を証明するものを提示してください。

○小学生以下は、保護者同伴でお願いします。

問合せ／土肥金山 ☎(98)0800

#### ❖ 修善寺手づくり市in修禅寺出展者募集

手づくりを楽しむ交流の場として『市』を開催します。8月15日(月)までに、氏名・住所・電話・出展品を往復はがきに記入してお送りください。応募多数の場合は抽選とします。

とき／11月11日(金)・12日(土)

ところ／修禅寺境内および書院

出展料／6,000円(2日間)

申込み先／〒410-2416 伊豆市修善寺899

手づくり実行委員会あて

問合せ／手づくり実行委員会 杉山 ☎(72)2033

#### ❖ 駿豆学園『納涼祭』にお出掛けください

とき／8月27日(土) 18時～21時

ところ／駿豆学園グラウンド

※雨天時は、食堂および訓練棟で行います。

内容／盆踊り、打ち上げ花火、模擬店(かき氷、焼きそば、カレーライス、アメリカンドッグ、焼き鳥、ヨーヨー、わたがしなど)

問合せ／駿豆学園 ☎(99)0248

#### ❖ METAMORPHOSE2011(メタモルフォーゼ)

サイクルスポーツセンターでは、国内外のトップアーティストによる演奏と最新技術が楽しめる伊豆地区最大のコンサートを、今年も受け入れます。

毎年、全国から1万人以上が集まり、オールナイトで開催されるため、ご迷惑をお掛けしますが、ご理解とご協力をお願いします。また、このイベントは、電力不足に配慮し、ほぼ100%持ち込みの電源で開催します。

とき／9月3日(土) 18時～4日(日) 9時

問合せ／主催者:(株)アーキテック ☎045(453)

5431、会場:サイクルスポーツセンター ☎(79)0001