

# 広報しずおか

人あつたか まちいきいき  
自然つやつや 伊豆市

IZU-PUBLIC-INFORMATION



～伊豆の文学を身近に～

## 国民文化祭しずおか2009 伊豆文学まつり

平成21年11月1日発行  
No.68  
2009  
**11**  
November

### ◎ 伊豆文学まつりフィナーレ

伊豆市国民文化祭のファイナルイベントとして、伊豆が育んだ文豪川端康成・井上靖を中心に、作家たちの偉業や知られざるエピソード、さらには彼らがこよなく愛した伊豆の魅力や、じっくりと語り合います。入場無料でどなたでも気軽に参加できます。

【日 時】 11月8日(日) 13:30～16:00  
【会 場】 天城温泉会館  
【出 演】 川端 香男里 氏(川端 康成 養子)、井上 修一 氏(井上 靖 長男)、勝呂 奏 氏(桜美林大学准教授)  
【定 員】 先着400人  
【問合せ】 生涯学習課 ☎0558-83-5476

- 伊豆市ホームページ <http://www.city.izu.shizuoka.jp>
- 携帯電話サイト <http://www.city.izu.shizuoka.jp/m/index.htm>





「作家が愛した伊豆の魅力を見つめる機会に」

◆ 国民文化祭 伊豆文学まつり

11月8日(日)の国民文化祭伊豆文学まつりのファイナルイベントに向け、天城温泉会館には伊豆が育んだ文豪川端康成や井上靖などに関する資料が展示され、作家たちの偉業や市との関わりをわかりやすく展示しています。また、作家たちが活躍した大正・昭和時代をイメージしたスペースも設けられ、くつろぎながら本を読んだり、昔のおもちゃで遊んだりすることができます。

contents

●● 伊豆市の人口 平成21年  
10月1日現在

男	17,272 人	(-36)
女	18,815 人	(-15)
計	36,087 人	(-51)
世帯数	13,788 世帯	(-28)

※ ( ) 内は前月比

- 3 ホリデーイン伊豆
- 4 地域防災訓練
- 5 学校再編成は今!
- 6 インフルエンザ対策
- 8 上下水道料金改定について
- 9 市民課からのお知らせ
- 10 11月11日は介護の日、女性の健康づくり講座
- 11 8020・7520表彰、冬の花かざり教室
- 12 トピックス
- 14 スクール21…橘保育園・熊坂保育園
- 15 安心安全なまち伊豆市を目指して  
…大仁警察署  
めざせ!悪質商法ゼロのまち  
…司法書士 山田 茂樹
- 16 環境衛生課だより
- 17 試してクッキング、まるごと元気
- 18 みんなの広場
- 20 お知らせ
- 24 伊豆市自慢のいい男・いい女  
…四元 志保さん

自然環境に恵まれた伊豆市の「海・山・里・川」四里四宝の味覚が大集合！  
高品質で健康的な伊豆市の地場産品・食文化を紹介します。



入場無料

スペシャル

会場：天城ドーム・天城ふるさと広場

# ホリデーイン伊豆

同時開催

JAまつり 12時～『農産物プレゼント抽選会』  
14時～『農産物即売会』

11月8日 日 10時～17時

伊豆の食文化を代表する料理や特産物を活かした料理と大鍋による猪鍋などをフードコートで味わいます。ステージでは、農産物の抽選会やコンサート、清水國明さんのトークショー、餅まきなどの賑やかなステージイベントが行われます。子どもから大人まで楽しめるイベントが盛りだくさんです。ご家族そろってぜひご来場ください。

## 《出展ブース》

…伊豆の魅力たっぷりのブースが大集合！

焼きシイタケ、海産物焼き、わさび、豆腐、わさび・シイタケコロッケ、乳製品、海産物、川魚料理、農産物、フレッシュジュース、ジャム、シロップ、黒米、弘法芋、自然薯、くん製、猪まん、カナダーポーク、ワイン、ビール、お茶、菓子・パン、豚汁、焼きそば、静岡おでん、みしまコロッケ、花、記念切手、平塚市、波田町、竹炭、手芸・工芸品、陶芸、IH調理器、木工体験、輪投げ、はしご車、白バイ展示、建築相談、宅配受付 etc...

## 《四里四宝の味比べコーナー》

…伊豆市各地の食文化を、時間ごとに  
100～300食の試食で紹介！

(海) 水軍鍋・ところてん  
(川) ズガニうどん・わさび丼  
(里) 伊豆巻き(わさび・黒米)・きりだめ寿司・もちつき  
(山) しいたけのわさび和え・いのしし鍋 etc...

## 《イズシカ(鹿肉)料理の紹介》

商工会青年部のイズシカブランド創生委員会によるオリジナル料理の紹介や、試食会を行います。また、フランス料理のシェフによる鹿肉料理の公開調理、試食会も実施します。

## その他イベント

【会場】天城ふるさと広場キャンプ場

### ■アウトドア料理フェスティバル

(10時～14時)

…ダッチオープンを使った料理を紹介し、本格的なアウトドア料理を味わいます。

### ■アウトドア体験会

(14時30分～15時30分) ※要事前申込

…清水國明さんによるチェーンソーワークや火おこしなどのアウトドア体験会など

時間	ステージプログラム (…コンサート)
10時	オープニングセレモニー(～10時20分天城ドーム入口)
	JAまつり表彰式(10時20分～10時40分)
11時	♪伊豆市太鼓連盟(11時～11時15分)
	♪OPEN SKY Quintet(11時15分～11時45分)
12時	農産物の大抽選会(12時～12時40分)
13時	清水 國明トークショー(13時～14時)
14時	♪サーティーンボーイズ(14時～15時)
15時	♪style-3!(15時～16時)
16時	餅まき～エンディング(16時45分～17時)

## シャトルバス運行

修善寺駅、松原公園、市役所本庁、中伊豆支所、天城支所より随時運行

- ①中伊豆支所発(8:40)  
⇒修善寺駅経由(9:00)  
⇒ふるさと広場着(9:30)
- ②本庁発(9:30)  
⇒ふるさと広場着(10:00)
- ③天城支所発(9:00)  
⇒ふるさと広場着(9:20)
- ④土肥松原公園発(9:00)  
⇒ふるさと広場着(9:40)  
30～60分間隔で運行

駐車場には限りがございますので、シャトルバスをご利用ください。シャトルバスご利用の方にはもちろんお買い物に便利なエコバックをプレゼント！

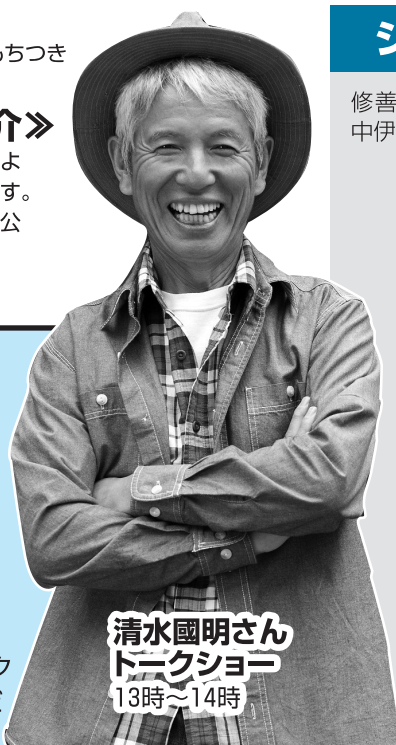

清水國明さん  
トークショー  
13時～14時

問合せ 観光商工課 観光振興スタッフ ☎(85)2600

12/6

日

12月6日(日)、東海地震等の大規模な地震が突然発生し、県内各地で震度6弱以上の揺れとなり、県下の沿岸には大きな津波が襲来するなど、県下全域に大きな被害が発生しているとの想定に基づき、伊豆市地域防災訓練を実施します。各地区の自主防災組織で実施する訓練に参加してください。

今年の地域防災訓練は、8月11日(火)早朝に発生した駿河湾を震源とする地震の教訓を踏まえて、地震発生時に各地区の自主防災組織と市民の皆さんが実際にとる一連の行動について再確認するとともに、災害時要援護者の避難支援訓練や自主防災組織と市災害対策本部との連絡体制の再確認などを重点的に行います。

この日を機会に、東海地震に備えた地域や家庭での防災対策の構築による「減災」と、「自助・共助」の防災の輪を広げましょう。



伊豆市地域防災訓練  
自らの命は自ら守る  
自らの地域は皆で守る

## 訓練日程

### 9:00 地震発生

駿河湾から遠州灘を震源域とするマグニチュード8の地震が発生し、伊豆市では震度6弱以上の揺れを観測。各地で家屋の倒壊、山崩れ、がけ崩れなどの被害が発生し、電気・ガス・水道などの生活関連施設にも被害が発生した。

※同報無線(サイレンなど)でお知らせ

## 地震が発生したらどうすればいいの?～地震発生時の行動パターン～

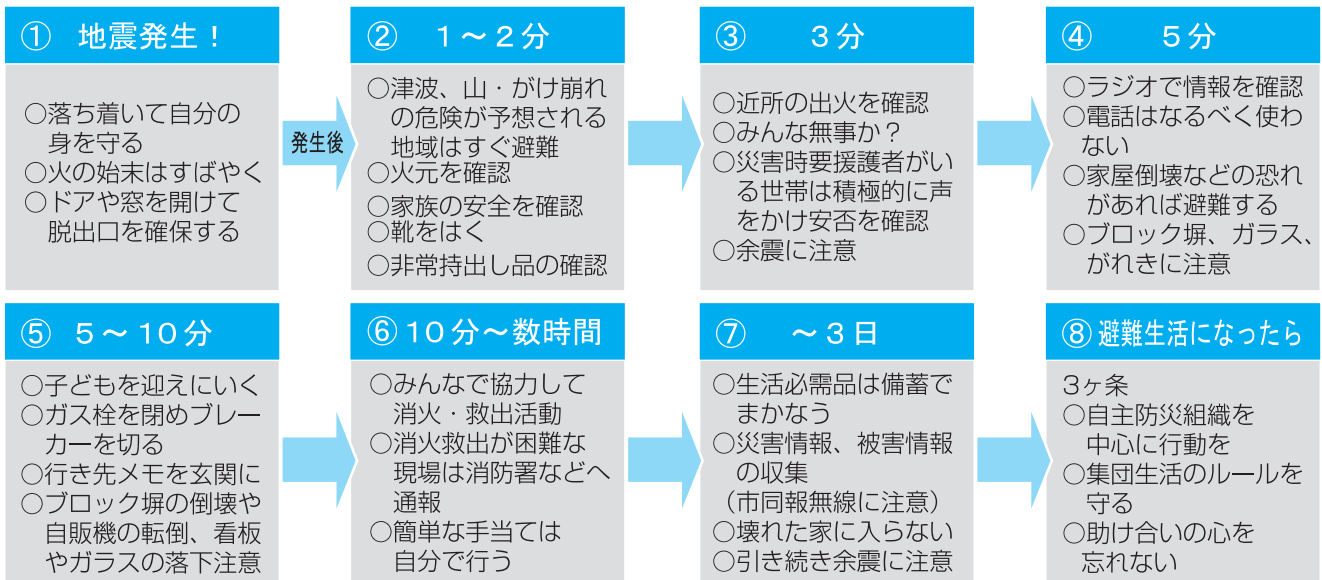

# 学校再編成は今!

【問合せ】 学校教育課  
教育総務スタッフ  
☎(83)5470

## ◎ 土肥地区新小学校名は『土肥小学校』に決定しました

200件88種類の応募があった土肥地区の新小学校名は、9月末に教育委員会会議で慎重に審議した結果『土肥小学校』に決定しました。

選定理由として、①土肥南の両方を含めた土肥地区唯一の新しい学校という意味。②全国的にも有名でなじみ深い「土肥」という地名をつけることがふさわしい。③伊豆市の中の土肥地区の学校という意味でも分かりやすい。④新しい校章、新しい校歌を作成し「新生土肥小」としてスタートをする。などが示されました。

### 募集

## 土肥小学校 校章図案を募集します

呼び方は同じですが、新しい学校という願いをこめて、校章の図案を皆さんから募集します。ご応募をお待ちしています。

#### ●応募用紙・方法

応募は一人につき1枚とします。用紙に必要事項を記入のうえ、各施設の事務取扱時間内に回収箱に投函するか、事務局に郵送してください。

●応募用紙・回収箱設置場所：市内各小中学校・市役所（修善寺本庁・土肥支所・中伊豆支所・天城支所）

※用紙は市ホームページからダウンロードすることもできます。

●募集期間 11月10日(火)～12月9日(水)

●募集対象 市内在住・在勤の方

#### ●校章図案選定の視点

◇子どもたちへの願いを込めた図案・土肥地区にある小学校にふさわしい図案・わかりやすく、親しみやすい図案など。

◇色は、用紙の地色を含め4色（色には白と黒を含む）以内とする。なお、濃淡で表したものは不可とする。

#### ●作品に関する著作権などについて

◇採用作品に関する一切の権利は、伊豆市に帰属する。

◇応募作品などは、返却しない。

◇作品の使用にあたっては、作品に若干の変更を加える場合またはモノクロで利用する場合がある。

◇応募作品は、オリジナルで未発表のものに限る。

#### ●記念品について

◇採用者には、土肥小学校開校式（平成22年4月5日）の時に記念品を贈る。

#### ●校章図案の選定方法

応募作品の中から、教育委員会が依頼した選考委員が選定する。（小中学生の原案を参考に、校章として採用する場合もある）

#### ●問合せ・郵送先

〒410-2592 伊豆市八幡500-1

学校教育課 教育総務スタッフ ☎(83)5470

### ((( 土肥南小学校から写真・思い出文章募集のお願い )))

本校では、閉校行事の一つとして作成する記念誌に、開校から今までの思い出の写真や文章を載せたいと考えました。

そこで、皆さんがお持ちの土肥南小に関するいろいろな写真をお寄せください。簡単な説明を付けてくださるとありがたいです。お借りした写真などは責任をもってお返しします。また、思い出の文章も募集しています。

#### 【送付先】

〒410-3303 八木沢1445-1 土肥南小学校 宛

## 9月定例教育委員会議で、次のことが決定しました

## 中伊豆地区

①新小学校設置場所は、現在の大見小学校とする … 12クラス分の教室があり、1,800㎡と最も広い校地を有しているため。また、バス通学の場合、乗換えが少なく、より安全でスムーズな通学ができるため。

②平成23年4月1日に開校する … 大東小は、23年度新入生が極わずかになる。八岳小は後からの統合ではなく、中伊豆地区における新しい学校のスタートとして一緒に再編成した方がよいと判断したため。

なお、各課題については中伊豆地区再編成準備委員会で検討しながら開校までに決定していく。ただし、校名については、再編成準備委員会で応募方法や選定方法等についての検討を経て、平成22年2月の教育委員会決定する。（3月議会に提出予定）

※詳しくは、ホームページをご覧ください。また、再編成について新聞などで発表されることがあります。

# インフルエンザ対策

【問合せ】健康増進課 ☎(72) 9861



## インフルエンザにかかった時の受診の仕方

「うつされない、うつさない」ために、日ごろから予防に努めましょう。(健康だより9・10月号参照)

予防していてもかかってしまうことがあります。すべての人が重症化するわけではありません。まずはかかりつけ医に電話で相談し、どのように受診をすればいいのか指示を仰いでから受診するようにしましょう。

### ハイリスク者

(重症化する可能性の高い方)

症状が現れたらかかりつけ医に電話連絡をして、なるべく早く医療機関を受診しましょう。

なお、妊婦・幼児・高齢者も重症化する可能性がありますので、症状がある場合はすぐにかかりつけ医に相談しましょう。

### ハイリスク者…

慢性呼吸器疾患、慢性心疾患、糖尿病などの代謝性疾患、腎機能、ステロイド内服

などによる免疫機能不全 ※妊婦は、受診先の医療機関を紹介してもらいましょう。 ※幼児の場合も同様に、かかりつけ医に電話相談をしましょう。なお、夜間の急な病気に關しての相談窓口があります。上手に利用しましょう。

静岡こども救急電話相談 18時～23時(年中無休) ☎#80000 (プッシュ回線、携帯電話) ☎054(247)9910 (ダイヤル回線)

### ハイリスク者以外

本来健康体であるほとんどの人は、必ずしも慌てて受診することはありません。以下のような「気をつける症状」が認められるときは、受診前に医療機関に電話をして、受診時間などの指示を仰いでから、早めに受診しましょう。

**気をつける症状**  
息切れ、呼吸困難、胸痛、嘔吐や下痢、発熱が続く、症状が長引いている、小児であれば落ち着かない、遊ばないなど

これからの時期、新型インフルエンザ以外にも通常のインフルエンザや風邪も流行します。そのため、感染者が増え、重症者も増えることが予想されます。また、他にも事故や病気などによる重症患者で迅速かつ適切な医療を必要とされる方もいますので、緊急を要する場合(急な症状の変化や悪化など)以外は、まずは最寄の医療機関やかかりつけ医などに相談しましょう。 また、うつらない、うつさないために医療機関を受診する時にはマスクを着用するなど注意しましょう。

## インフルエンザを疑う症状がある場合の相談窓口

◎東部保健所	☎055(920)1007	8時30分～17時30分
◎静岡県厚生部	☎054(221)8560	8時30分～17時30分
◎市役所健康増進課	☎(72)9861	8時30分～17時15分

## 新型インフルエンザワクチンの接種について

新型インフルエンザワクチンは、死亡者や重症者の発生をできる限り減らすことを目的としており、ワクチンを接種したからといって『新型インフルエンザにかからない』ということではありません。

また、ワクチンは国が早急に生産しているところですが、生産途中でありワクチン供給量が少ないため、新型インフルエンザにかかった時に重症化しやすい方（ハイリスク者）を『優先接種対象者』として、優先して接種できるようにしています。

### 【接種時期の目安】

接種優先対象者の接種開始時期は国で決められています。各優先接種対象者の接種開始時期は右記のとおりです。（時期は目安ですので、変更される場合もあります）



### 接種スケジュール

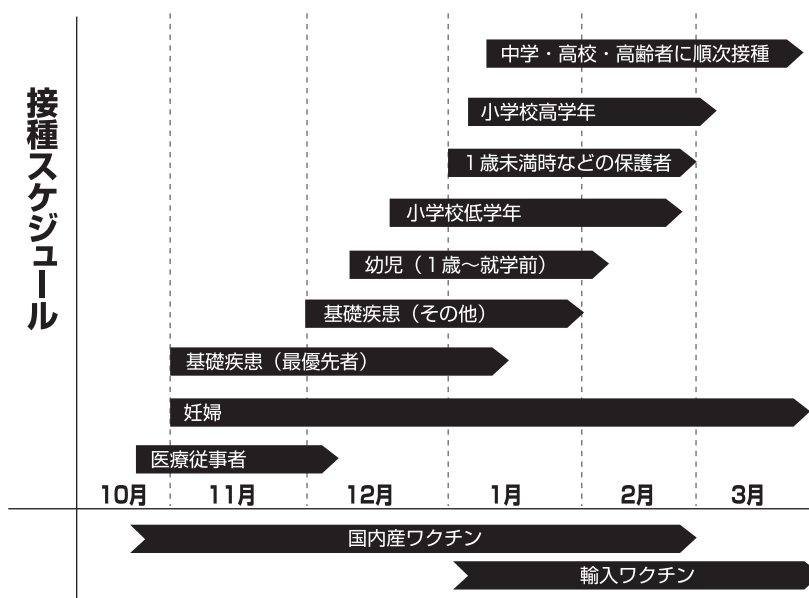

※地域によって、若干異なる可能性があります。

### 【接種回数・費用】

基本的には2回接種が必要です。2回とも同一の医療機関で接種する場合と、2回の接種を別々の医療機関で行う場合で費用が異なります。原則自己負担での接種となります。

	1回目接種	2回目接種	合計
1・2回の接種を同一の医療機関で接種する場合	3,600円	2,550円	6,150円
1・2回の接種を別々の医療機関で接種する場合	3,600円	3,600円	7,200円

新型インフルエンザワクチンを接種できる医療機関は現在（10月中旬現在）県が取りまとめ中です。情報が確定しだい広報紙・ホームページでお知らせします。また、上記の内容は、国の指針により変更することがあります。ご不明な点は健康増進課までお問い合わせください。

# 上水道

## 料金について

基本料金は目標設定額まで2年ごとに段階的に調整されます。

### ①基本料金

(1ヶ月につき)

口径	平成22・23年	平成24・25年	平成26年～
13mm	210円	420円	643円
20mm	315円	630円	965円
25mm	630円	1,260円	1,929円
30mm	1,351円	2,702円	4,053円
40mm	2,465円	4,930円	7,395円
50mm	3,713円	7,425円	11,137円
75mm	8,615円	17,229円	25,843円
100mm	13,770円	27,540円	41,310円
125mm	16,481円	32,962円	49,442円

### ②水量料金

(1立方メートルにつき)

区分	平成22年 23年	平成24年 25年	平成26年 ～
修善寺・中伊豆・ 天城湯ヶ島	95円		
土肥	71円	84円	95円
天城湯ヶ島飲供 定額世帯	32円	64円	95円

## 新料金適用の時期

中伊豆・天城湯ヶ島・土肥地区の3地区は4月の定例日の翌日から、修善寺地区は5月の定例日の翌日から適用されます。  
※定例日とは定期検針の日

	2月	3月	4月	5月	6月	7月	8月
土肥・中伊豆・天城湯ヶ島地区		3月分	4月分	→ 調定…5/10 納期…5/25			
			4/15ころ 検針	※新料金適用	5月分 6月分	→ 調定…7/10 納期…7/25	
				6/15ころ 検針			
修善寺地区			4月分	5月分	→ 調定…6/10 納期…6/25		
				5/15ころ 検針	※新料金適用	6月分 7月分	→ 調定…8/10 納期…8/25
					7/15ころ 検針		

※検針は隔月の10日ごろから25日ごろまでです。  
検針日は各々のお宅で異なります。

# 上下水道料金改正 について

平成22年4月施行

9月議会において、上水道料金・下水道料金の改正が可決されました。  
基本料金に、使用した水量分の料金を加算する体系になります。

## いつから新料金で 請求されるの？

### 中伊豆・天城湯ヶ島・土肥地区

平成22年6月のメーター検針後の7月請求分からとなります。

### 修善寺地区

平成22年7月のメーター検針後の8月請求分からとなります。

# 下水道

## 料金について

①基本料金:262円50銭(1ヶ月につき)

②水量料金:(1立方メートルにつき)

一般汚水:89円25銭

営業温泉汚水:63円(修善寺地区のみ)



## 国民健康保険からのお知らせ

### ■ 出産育児一時金の支給金額が 10月1日から4万円上乗せされました

被保険者が出産したとき支給される「出産育児一時金」が10月1日から4万円上乗せされ、39万円になりました。(産科医療保障制度加入の場合は、さらに、3万円を上乗せで42万円になります。)

また、出産育児一時金の「直接支払い制度」も、開始され、出産費用が国民健康保険から医療機関に直接支払われます。

ただし、この制度は、医療機関により導入されていない場合もありますので、入院などの際は、ご確認ください。

### ■ 国民健康保険税の減免制度

失業・倒産その他特別の事情により、大幅に収入が減少し、保険税を納めることが困難になったときは、申請により減免や納税の猶予を受けられる場合があります。

この制度についての問い合わせ・相談は、市民課国保年金スタッフまでお願いします。その他、納付および納付相談も随時行っています。

### ■ 国民健康保険税の軽減制度の適用は、 前年中の所得の申告が必要です

一定所得以下の世帯には、軽減制度があります。保険税の均等割額と平等割額について、判定区分に応じて7割、5割または2割を減額します。

なお、該当する世帯については、所得の申告(確定申告・市県民税申告など)に基づいて保険税を算定します。国民健康保険に加入している方で、前年中(課税年度の前年1月1日から12月31日まで)の所得がある方は、必ず申告をしてください。ただし、所得がなく、所得税法上で扶養されている方は除かれます。申告をされないと、正しい保険税額を算定することができず、軽減制度を適用することができなくなる場合があります。

### ■ 受け忘れていませんか？ 特定健診 ～追加健診のご案内～

「生活習慣を見直すきっかけはメタボ健診(特定健診)です。」6月から8月まで実施してきましたが、都合により健診を受けられなかった方で、希望する方を対象に、次の日程で健診を実施します。

対象者 国民健康保険または後期高齢者医療制度に加入している40歳以上(昭和45年3月31日以前生まれ)の方

期間 12月1日～12月25日(医療機関により異なります)

健診の受け方

事前にお申し込みください。申込者には、後日、受診券などをお送りします。

※受診を希望する方は、必ず事前に指定実施機関にご連絡ください。

費用 ・国民健康保険加入者：1,000円

・後期高齢者医療制度加入者：500円

持ち物 ・受診券・被保険者証・問診票(事前に記入してください)・負担金

その他 ・介護保険の生活機能基本チェックリスト(65歳以上で該当する方のみ)を事前に記入して下さい。

・人間ドックを受診した方や受けようと思っている方は、受診する必要はありません。

・肝炎ウイルス検査(事前申し込み必要)

・前立線がん検査を同時に受けられます。対象年齢、費用などは健康増進課にご確認ください。

### ■ 特定保健指導を受けましょう！！

特定保健指導の「利用券」が送られてきた方で、まだ申し込みをしていない方は、ぜひこの機会に保健指導を受けて生活習慣の改善をしましょう。

【申込み・問合せ】 市民課 国保年金スタッフ ☎(72)9856

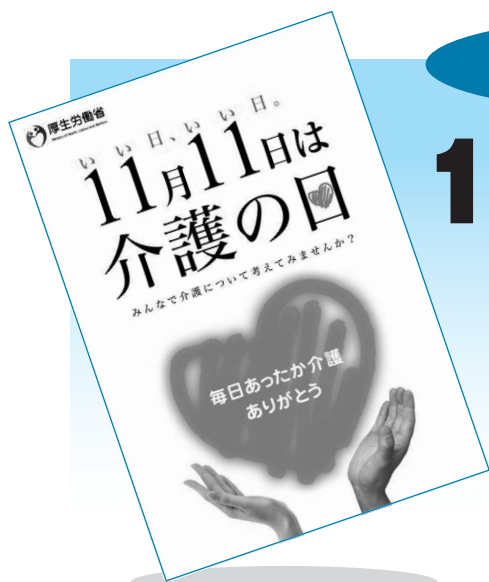

ご存知ですか？

# 11月11日は『介護の日』

「いい日、いい日、毎日、あったか介護ありがとう」を念頭に、「介護の日」と決めました。(平成20年7月27日の「福祉人材フォーラム」において、厚生労働大臣が発表しました)

## 介護の日を設定した理由は

高齢化などにより介護が必要な方が増加しています。そして、介護にまつわる問題も多様化しています。こうした中、多くの皆さんに介護を身近なものとしてとらえていただくとともに、それぞれの立場で介護を考え、関わっていただくことが大切です。



【日 時】11月11日(水) 13時～15時  
 【場 所】修善寺生きいきプラザ 公民館ホール  
 【問合せ】長寿介護課 地域包括支援センタースタッフ ☎(72) 9860

講師に医療法人一就会の 理事長土居一丞さんをお招きします ▶

## 【イベントの紹介】

この「介護の日」を記念して、市内にある特別養護老人ホーム(土肥ホーム・伊豆中央ケアセンター・中伊豆)では、『認知症にならないために』をテーマに掲げ、伊豆市内の皆さんに認知症予防に関する情報を発信することを目的にイベントを開催します。申し込みは不要です。ご家族そろってぜひご来場ください。

## 内容

13時～ 福祉用具の展示・認知症予防食の試食・介護相談  
 3特養の施設紹介・認知症キャラバンメイトの寸劇  
 14時～ 記念講演 『認知症のケア～私をわかって下さい』  
 講師:医療法人一就会 理事長土居一丞

## 女性の健康づくり講座

### ～更年期をハッピーに豊かに生きるヒント～

最近、体調がすぐれない。今後が不安・・・と感じている方に耳寄り情報!!  
 心も体も健康で豊かに生活していくきっかけづくりとして、教室を開催します。悩んでいないで、『思い立ったら即行動』。満足していただける教室を考えています。ふるってご参加ください。

回数/日時	内 容	場所・持ち物
<b>シリーズ1</b>	●講話 更年期障害、骨粗鬆症、高脂血症など更年期におこる疾患について ●グループワーク ●リラックス体操	生きいきプラザ 1階 健診ホール
<b>シリーズ2</b>	●講話 ①肌のアンチエイジングとホルモン補充療法について ②女性と睡眠 ●アロマ・マッサージのレッスン	生きいきプラザ 1階 健診ホール
<b>シリーズ3</b>	●若さを保つための栄養の話 ●調理実習 ●いつまでもいきいきと運動の実践	生きいきプラザ 1階和室・調理室 (持ち物) ・エプロン・三角巾
11月6日(金) 13時15分～16時15分		
12月4日(金) 13時15分～16時15分		
1月29日(金) 9時15分～15時		

## お知らせ

- シリーズ1～3は体操のできる服装でお出かけください。
- 参加費:シリーズ3のみ調理実習食材費として500円いただきます。
- 3回すべてに参加していただきたいのですが、1回のみ参加でも大歓迎です。
- 定員は各シリーズ先着30人です。
- 参加を希望される方は11月4日(水)までにお申し込みください。

【申込み・問合せ】健康増進課 健康増進課スタッフ ☎(72) 9861

■ 鉢植え教室

# 冬の花

かざり

## 教室

参加者  
募集



クリスマスからお正月に向けて、季節感たどよう寄せ植えを玄関などに飾ってみませんか。

- 【参加対象】市民または市内に勤務している方  
【日 時】12月2日(水) 13時30分～16時  
【会 場】生きいきプラザ  
【講 師】川口さい子先生(グリーンアドバイザー)  
【持 ち 物】園芸用はさみ  
【参加費】2,500円  
(直径30cmくらいの鉢を持参できる方は2,000円)  
【定員】25人  
【申込み方法】住所、氏名、電話番号、鉢の有無を次までご連絡ください。  
【申込み・問合せ】  
農林水産課 林業自然保護スタッフ  
☎(85)2601 FAX (85)0683

## おめでとうございます

はちまるに一まる

ななごーに一まる

## 8020表彰・7520表彰

皆さんは自分の歯が何本ありますか？9月に開催した伊豆市敬老感謝祭では、75歳以上で20本以上、80歳以上で20本以上自分の歯を保っている方が表彰されました。

皆さんも歯を大切にしていけるといいですね。

### 表彰者された皆さんおめでとうございます

#### 8020表彰者(20人)

※敬称略順不同

山下さよ子(姫之湯)、仁科二郎(加殿)、森志鶴子(熊坂)、香水ゆき枝(小下田)、菊地喜八郎(本柿木)、大川すゑ(佐野)、茂木良男(冷川)、山邊さき子(八幡)、土屋よ志(本立野)、仁科てる(本立野)、竹上きみ江(修善寺)、小川彰(加殿)、井堀百合子(加殿)、伊郷いよ子(城)、塩谷よし子(筏場)、林桂一郎(熊坂)、原たき(城)、仁科いね(加殿)、小山勇(土肥)、昌木則彦(熊坂)

#### 7520表彰者(23人)

星谷芳江(修善寺)、足立全(湯ヶ島)、高橋貞子(徳永)、田中千恵子(柏久保)、川嶋昌夫(下白岩)、右原知子(加殿)、桑門頼子(八幡)、佐藤四郎(八幡)、小塚貞夫(下白岩)、小川高平(上白岩)、高城喜範(冷川)、片山みつえ(徳永)、杉山せつ子(本立野)、鈴木功(小立野)、川口かづ子(八幡)、津田きみ(柳瀬)、森野賢治(八幡)、森本香恵子(梅木)、小針正子(修善寺)、原田和代(八幡)、小島加子(戸倉野)、白井生子(地藏堂)、廣澤男女枝(湯ヶ島)

### いい歯を保つための秘訣を教えてくださいました

- ・定期健診を受け、健康で今日まで来たのも、歯が良かったおかげです。(山下さよ子)
- ・日ごろ寝る前には歯を良く磨く事に心がけています。(仁科二郎)
- ・歯は朝15分、夜25分かかけて磨いています。(森志鶴子)
- ・自分の歯で、何でもおいしく食べられるおかげでメタボです。(香水ゆき枝)
- ・毎日3回食事し、田畑を耕し、週3回のゲートボールが元気の秘訣です。(菊地喜八郎)
- ・毎日の食生活を自分の歯で食べられる幸せを噛みしめています。(大川すゑ)
- ・朝昼夕の食後は歯ブラシを習慣にしています。(茂木良男)
- ・丈夫な歯で、何でも食べ、元気に野菜作りをしています。(山邊さき子)
- ・牛乳や小魚を幼少から母がおやつにくれたお陰で健康。(土屋よ志)
- ・歯みがきと仏様の務めをし、元気に二人で過ごしています。(竹上きみ江)

## お知らせ

11月8日は「いい歯」の日です。8020目指し、年に1回は歯周疾患健診をしましょう。



▲修善寺地区は総合会館に約650人が集まりました

## 敬老感謝祭 感謝の気持ちを 込めて

敬老の日に合わせ、今年も4つの地区ごとに敬老感謝祭が開催されました。

多年にわたり社会に貢献してきた高齢者を敬愛し、長寿を祝うこの会では、太鼓やバンドの演奏など、地域の有名人を招いて催しが行われました。参加した皆さんは顔をほころばせ、久しぶりの友人との再会に話を弾ませ、楽しいひと時を過ごしました。

今年も、地域の皆さんにご協力いただき、各地区の特色を生かした温かい敬老感謝祭になりました。



▲宿泊施設の軒先で稲穂を飾り新米をアピール

## 修善寺温泉新米キャンペーン 地元の新米で おもてなし

地元産の新米を宿泊者に提供しようと、修善寺温泉旅館組合は、『修善寺温泉新米キャンペーン』を実施しています。

新米は修善寺温泉を流れる桂川上流の桂合地区で生産されており、『修善寺桂流こしひかり』として関係者からのお墨付きも得て、宿泊客に振る舞われています。

地元の生産者と宿泊施設で始めたこの取り組みは11月中旬まで行われ、伊豆市の新たな魅力を創出するモデル事業として期待が寄せられます。

## 30人31脚静岡大会

## 狩野小学校が 44人45脚で優勝

9月20日(日)、「小学生クラス対抗30人31脚全国大会 静岡大会」に狩野小学校の6年生が出場し、見事優勝しました。

30人以上で出場するこの競技。メンバーの選出にはそれぞれの思いがぶつかり合いましたが、みんなの思い出にするため「全員で出場して優勝も目指す」と決めました。それからは夏休みや土曜日も猛特訓。最初は心をついにすることができませんでしたが、当日は50mを10秒96で走り切りました。貴重な体験をし、一生の思い出になったようです。



▲児童たちは「全員で完走できたことが嬉しい」と話してくれました



▲県大会初勝利を目指して頑張ります

## 父親ソフトボール大会 本柿木チームが 県大会出場

9月20日(日)、第40回静岡県父親ソフトボール大会の田方予選が行われ、伊豆地域からは6チームが参加し、本柿木チーム県大会出場を手にしました。

本柿木チームの県大会出場は2年ぶり2回目です。県大会ではチーム名が小学校区単位となるため、狩野小学校区として出場します。1回戦は11月1日(日)に細江小学校区(牧之原地区)と対戦します。選手たちは、初戦突破を目標に練習に励んでいますので、皆さんの応援をお願いします。



「カーブミラーの清掃活動」

## 交差点での 事故減少を願って

9月27日(日)、交通安全協会大仁地区支部中伊豆分会の役員や会員約40人が、中伊豆地区内のカーブミラーの清掃活動を行いました。交差点などでの出合頭事故を防止しようと、ホコリやクモの巣などで汚れているカーブミラー約250基を、車の荷台に乗り、モップできれいにしました。

ドライバーの皆さん、見通しの悪い交差点やカーブの先にはどんな危険が潜んでいるかわかりません。常に危険を予測した「くかもしれない」運転を心掛けましょう。



▲洗剤をつけてカーブミラーを磨きました

「ラッピング車出発式」

## 新たに2台追加

10月1日(木)、市の公用車に広告をプリントした「ラッピング車」の出発式が行われました。

今回新しく追加されたのは、ブケ東海と伊豆食文化公園の2台。ブケ東海の内山さんは「かわいらしい車ができた。左右のメッセージが違うので、注目してほしい」と、伊豆食文化公園の佐野さんは「食卓に緑を増やしてほしいという思いを込めた」と語りました。

公用車のラッピングは昨年度から始め、計4台になりました。広告費は市の貴重な財源になります。職員一同、安全運転で大切に使用します。



▲カラフルな公用車が市内を走ります

「有害鳥獣捕獲講習会」

## 農作物の被害を 減らすために

10月3日(土)、有害鳥獣捕獲を進めるため、わなによる有害鳥獣捕獲推進講習会が修善寺総合会館で開催されました。

この講習会には市内から55人のわな免許所持者が参加し、シカやイノシシの習性や安全なわなの扱い方などについて講義を受けました。また、実際に器具を使用して設置方法のポイントなどの手ほどきを熟練者から受けました。

参加者からは「同じ目的を持った人と情報交換でき、とても参考になった」との声が聞かれました。



▲長年猟に携わっている方からコツを教わりました

「伊豆市リトルシニア」

## 初の関東大会出場

中学生の硬式野球チーム伊豆市リトルシニアが、9月に行われた南関東支部秋季大会(静岡・神奈川の計57チームが出場)で、県内で3チーム、東部では唯一、関東大会への出場権を獲得しました。

10月11日(日)に開幕した関東大会では、初戦に千葉県の八千代中央と対戦。接戦の末に2対3で敗れ、選手たちは悔し涙を流しましたが、「次は全国大会出場!」と更なる飛躍を誓い合いました。

強豪相手に互角の試合をし、大健闘した伊豆市リトルシニアに今後の活躍が期待されます。



▲関東大会前には、市長が激励に駆けつけました

# スクール 21

◆今、学校では…



▲おいしく楽しく給食を食べています

園庭には、樹齢百余年の大けやきがそびえ、子どもたちの生活をはじめ、地域の様子を見守っているように思われます。午後には大きな木陰を落とし、降園後の子どもたちや小学生の遊び場になっており、とてもにぎやかです。

橘保育園では、3歳から5歳の子どもたちが過ごしています。給食や野菜などの栽培を通しての食育、午睡を含め

## 橘保育園

◆園目標

橘保育園のシンボル けやきのように

《げんき、やるき、ゆっきのもてる子》

- ・心身ともにたくましい子
- ・素直で思いやりのある子
- ・自分の思いを表現する子

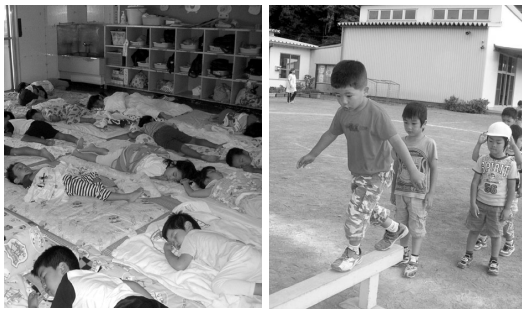

▲しっかりお昼寝をして、園庭で元気に遊びます

た養護面を前提に、遊びを通して子どもたちの健やかな育成と、公共的に生きる力の育成を目指した支援を進めています。

また、保護者の方の読み聞かせや、月に2回の園開放と自由参観を設けています。家庭と地域の方にご協力をいただき、子どもたちの育ちをみんなで見守りたいと思います。

## 熊坂保育園

◆保育の目標

「豊かな人間性を育成する」

◆重点目標

- ・あいさつのできる子
- ・なかよくあそべる子
- ・がまんのできる子
- ・はなしをしっかりときける子



▲保育園夏祭りのお店やさんごっこ

今、保育園には社会から「子どもを健やかに育てること」と「子育てをしている親家族を支援すること」が求められています。

保育園児は親と離れている時間が長いので、保護者には家庭での親子のふれあいとして、1日1回はテレビを消して「おんぶに抱っこ」をお願いし、園児には保育園で好きな絵本を選んでもらい、絵本の貸し出しも行っています。



▲高校生と一緒に園庭の枝豆を収穫

それに伴い、絵本の寄付や園児への読み聞かせ、「あそびふれあいボランティア」などのご協力もお願いしています。

食育にも力を入れており、季節の野菜を育て、収穫の喜びを味わったり、栄養士さんのお話を聞いたりしています。

これからもさまざまな方のご協力をいただきながら、あそびを主体に養護と教育、知徳、体、食育を通して、「心身の健康の基礎を培う保育」をしていきたいと思っています。



## あなたも『街の捜査官』

### ★指名手配容疑者の検挙にご協力を

全国の警察から指名手配されている者は、約15000人います。「あれっ、ポスターに似てる!?」どんなことでも結構です、警察に通報してください。

### ★「事件かな?」と思ったら迷わず110番を

「おかしいな奴だ」「怪しいぞ」と思ったらすぐに110番通報をお願いします。

### ★聞き込み捜査にご協力を

あなたの一言が事件を解決する重要な鍵となるかもしれません。どんな些細な情報でも

もかまいませんので、積極的なご協力をお願いします。

### ★被害にあったときには必ず届出を

不幸にして犯罪の被害にあわれた方の中には、「被害額が少ない」「面倒だ」「仕返しに怖い」などの理由から、被害の届出をしない方が見受けられます。

警察は被害者の方々の安全を確保します。犯人の第二、第三の犯行を防ぐためにも、勇気を出して警察に届け出るようにお願いします。

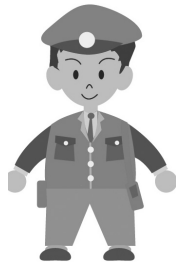

## 管内の犯罪発生状況

大仁警察署の今年1月から8月までの犯罪発生状況をまとめました。

昨年に比べ、オートバイ盗・自転車盗・車上ねらい・部品ねらいなど、乗り物に関連した犯罪が大幅に増加しています。

一人ひとりが愛車に対し、盗まれない工夫をお願いします。

犯罪手口	刑法犯総数	街頭犯罪等15罪種														
		強盗	空き巣	忍び込み	事務所荒し	出店荒し	自転車盗	オートバイ盗	自動車盗	車上ねらい	部品ねらい	自動販売機ねらい	ひったくり	器物損壊	その他	
件数	625 (562)	1 (1)	22 (36)	6 (15)	1 (2)	6 (7)	34 (50)	90 (7)	1 (10)	71 (54)	31 (6)	7 (28)	1 (2)	60 (57)	8 (2)	286 (285)

※( )内の数字は前年同期の発生件数。  
※15罪種の「その他」は、「強制わいせつ」「略取誘拐」を含む。

大仁警察署  
☎(76)0110

## パチスロ攻略法詐欺に注意!

司法書士 山田 茂樹



近年、雑誌やホームページで、『無料でパチスロの攻略法を伝授』などと広告し、その後、『より確実な攻略法』などと称して、次第に数万円から100万円を超える金額を請求する事例が増加しています。

この中には、実際には存在しない攻略法をあたかも存在するかのよう勧誘する悪質なものが少なくありません。

このような広告を安易に信じることのないよう、慎重な対応が必要です。

◀大金を払ってから後悔することのないよう、慎重に対応しましょう

VOL. 53

めざせ!

悪質商法被害

0のまち

## 犬の散歩は マナーを守りましょう!

### 犬の糞(ふん)は持ち帰りましょう!

公園や道路や川土手に犬の糞が落ちているのは、気持ちの良いものではありません。  
飼主さんが責任をもって持ち帰りましょう。

### 犬は引き綱につなぎましょう!

「うちの犬はイイ子だから大丈夫!」と思っているのは飼主さんだけです。  
放している犬は、道路に飛び出したり、他の犬とケンカしたり、他人に飛びついたりするかもしれません。犬の命を守ってあげること、他人に迷惑をかけないようにするために散歩のときには、引き綱につなぎましょう。



## ごみ分別の豆知識

### 伊豆市家庭ごみ分別 Q&A

分別をする中で排出方法が分からず、お問い合わせをいただいたごみの適正な排出方法をQ&A方式でお知らせします。

**Q.割れている茶碗・皿・ガラス製品**

**A.そのままの状態でごみ容器へ排出してください。  
(袋に入れる・新聞で包むなどする必要はありません。)**

## 伊豆市指定ごみ袋・ごみ処理券 取り扱い希望販売店説明会 開催について

平成22年4月からのごみ有料化に伴い、伊豆市指定袋の販売価格などが変更となり、新たにごみ処理券の販売を指定袋取り扱い販売店において実施いただきます。  
つきましては、変更内容などにおける説明会を開催しますので取り扱いを希望される事業所はご参加ください。

- ◎11月19日(木) 14時～  
中伊豆支所 2階第1会議室
- ◎11月20日(金) 14時～  
生きいきプラザ 第1会議室
- ◎11月24日(水) 14時～  
土肥支所 4階集会室
- ◎11月27日(金) 14時～  
天城保健センター 多目的利用室

※参加会場の指定はありませんので、ご都合の良い会場にご参加ください。

### 現在、ごみ袋を販売している事業所も 新たに申請が必要となります

- 1、申請要件
    - (1) 市内に店舗、事業所等を有し、市内で販売すること。
    - (2) 市税を滞納していないこと。
    - (3) 指定袋及びごみ処理券の発注、保管、交付等の管理を適正に行うことができること。
  - 2、申請期間  
12月1日(火)から12月28日(月)まで
  - 3、申請窓口  
環境衛生課・各支所
- ★申請方法などに関する詳細は、説明会でお知らせします。

### 田方獣医師会 『子犬・子猫の里親探し』



田方獣医師会では、子犬・子猫の里親探しを行います。  
お気軽にご来場ください。

【日 時】11月29日(日) 14時  
【会 場】函南町保健福祉センター  
(函南町平井717-28)

【里子提供申込受付】11月15日(日)～21日(土)  
詳しくは、田方獣医師会ホームページをご覧ください。



## 温泉利用研究会からの 耳よりなお知らせコーナー

### 伊豆の温泉と伊豆八十八ヶ所霊場

伊豆は、霊場としての歴史は古く江戸時代より巡礼が行われていたと伝えられています。修善寺の奥の院など弘法大師が修行し、悟りを開いたといわれる霊場もあります。

四国八十八箇所霊場巡りは約2ヶ月かかりますが、伊豆の八十八ヶ所霊場は3～4週間で巡れます。各札所の近くには気楽に立ち寄れる温泉施設や足湯などが多くあります。

県東部の地域経済の活性化を目指す地域活性スクランブルフォーラムでは、この伊豆八十八ヶ所霊場巡りを出会いの旅として集客を試みています。観光、健康、信仰をジープとスニーカーで気楽に参加でき、癒しの三要素の川のせせらぎの音、森林が奏でる風の音、海の心地よい波の音が楽しめます。自然の中の野天風呂で手足を思い切り伸ばし、郷土料理を堪能する。伊豆ならではの巡礼も楽しい旅となるでしょう。巡礼の方に道で会ったらぜひ声を掛けてあげてください。(勝呂 宗弘)



【TO-JI事務局】  
観光商工課 ☎(85) 2600

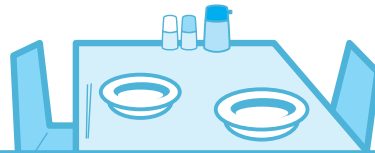

## 試してクッキング



▼伊豆市健康づくり食生活推進協議会の皆さん

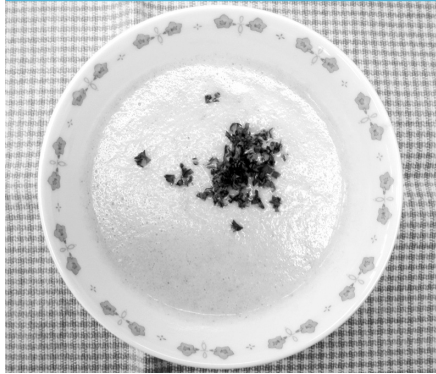

## 食物繊維をおいしく摂ろう

# ゴボウのポターージュ

メニュー提供：伊豆市健康づくり食生活推進協議会

### 材 料 / 4人分

- ◇ゴボウ……………1本
- ◇タマネギ……………1/2個
- ◇米……………大さじ1
- ◇バター……………10g
- ◇水……………1/2カップ
- ◇コンソメ……………1個
- ◇ローリエ……………1枚
- ◇牛乳……………1.5カップ
- ◇塩・コショウ……………少々
- ◇パセリ……………少々

### 作 り 方

- ①ゴボウは皮をこそげ、斜めの薄切りにし、酢水にさらす。タマネギはスライスにする。米は洗っておく。
- ②鍋にバターを溶かしタマネギを炒める。しんなりしてきたら、米、ごぼう、水、コンソメ、ローリエを入れ、蓋をして15分間煮る。
- ③米が軟らかくなったらローリエを取り出し、牛乳を加えてミキサーにかける。鍋に注いで温め直し、塩・コショウで味を整え、刻んだパセリをのせる。

### Point!

ゴボウをやわらかく煮ておくことで、ミキサーにかけた時になめらかに仕上がります。ゴボウのかわりにニンジンでもおいしく作ることができます。



## ～栄養バランスの良い食卓を①～

最近、食品のパッケージやスーパーに掲示してあるポスターなどで食事バランスガイドをよく見かけますね。「1日に何をどれだけ食べたらいいか」という目安を「コマ」をイメージしてイラストで示したものです。主食、副菜、主菜、牛乳・乳製品、果物の5つのグループの組み合わせでバランスがとれるように示しているので、日常の食生活の中で手軽に活用できます。



すぎもと きょうか  
**杉本 恭花ちゃん**

- 平成 20 年 3 月生まれ
- 父・智司さん 母・安奈さん(冷川)

土いじりが大好きで、毎日畑に行っています。お手伝いして育てた『採れたて野菜』も大好きです。

- ご家族から一言  
元気いっぱい、大きく成長してね。



なかはら りゅうが  
**仲原 龍冴くん**

- 平成 19 年 9 月生まれ
- 父・孝幸さん 母・朋子さん(下船原)

わんぱく 3 兄弟の末っ子です。いたずら好きで、毎日お兄ちゃんたちの勉強のじゃまをして喜んでます。

- ご家族から一言  
いつまでも兄弟仲良く、元気でいてね。



ふくい ゆうみ  
**福井 結美ちゃん**

- 平成 19 年 9 月生まれ
- 父・誠さん 母・知里さん(柏久保)

おしゃべりや歌が大好きです。でも一番好きなのは、みんなのお世話をすること？！

- ご家族から一言  
たくさん遊んで、たくさん転んで、元気に大きくなってね。



いわさき りん  
**岩寄 凜ちゃん**

- 平成 21 年 2 月生まれ
- 父・宣人さん 母・由衣さん(柏久保)

最近ハイハイができるようになりました。お母さんが歌を唄うと笑顔で大きな声を出して喜びます。お父さんとお風呂に入るのが大好きです。

- ご家族から一言  
凜の笑顔が大好きです。これからもニコニコ笑顔で元気に育ってね。

# うちのちびちゃん

## うちのちびちゃん 出場者募集!

- 詳しくは、総務部まるごと室まで

☎(72)1187 メール info@city.izu.shizuoka.jp

# みんなの 広場

# 歌壇

## 短歌・天城

夫の名娘の名を呼びつまさぐれば墓石秋陽にぬくもりてをり  
庭の辺に群咲く白き曼珠沙華日に輝よいて浄土やと思ふ  
合歡の花咲きたる道を子とゆきし金沢の旅思ふ夕暮れ  
飛ぶ鳥も老の世帯か電柱に止りて鳴ける鶯のつがひは  
子の職場愛情いっばいの食事会我ら夫婦の心もなごむ

下山 きみ (天平柿木)  
鈴木てつ子 (天平柿木)  
鈴木富士子 (天平柿木)  
山下 澄子 (佐野)  
矢込 法子 (青羽根)

# 団体 紹介

## 『箏愛好会』



箏愛好会は、原則として月2回、第1水曜日の夜と第3土曜日の午後に生きいきプラザで練習を行っています。現在の会員は9人、50代から70代までの主婦ばかりです。その昔にお稽古したお琴を各自持ってきて、古典曲や新曲の練習をし、皆で足並みが揃ったら合奏をします。各々忙しかったり、頭も手の動きも鈍くなっていますので、繰り返し繰り返し真剣に練習を重ね、本手と替手がぴったりと合うと一人で弾いていたときには出ない美しい音色に満足感を覚えます。

毎年1回、文化祭に参加しており、時には依頼を受けて中学校や小学校で演奏をしています。また、最近では生徒さんの体験学習に協力させていただいています。皆さん熱心に学習してくれ、「楽しかった」と感謝されると、「また明日からお稽古を頑張ろう」という意欲が出てきます。

年々身体も精神も衰える中、できなかった曲ができるようになる喜びは何にも代え難いものです。また、仲間と集まることは、琴だけでなく、日々の生活にも参考になることが多々あります。練習の合間には笑い合い、楽しいひとときを過ごすことができます。

眠れる床の間のお琴がありましたら、一緒に紐解いてみませんか。

文：箏愛好会代表  
原 和子



▲毎月2回、わきあいあいと練習しています

# 俳壇

## 修善寺俳句愛好会

一塊の雲へ噴水丈余たり  
生かされていること楽し豊の秋  
暮れがての彩を深まり濃せん花  
星一つ消えてひろがる鱗雲  
雨脚の速きに忙しコンバイン  
夕暮れの田道明るき稲穂かな

森 正 (柏久保)  
森嶋富美子 (修善寺)  
渡辺 米子 (大野)  
小川 知子 (加殿)  
正木 重子 (門野原)  
堀江みち子 (矢熊)

# お知らせ



## お知らせ

### 地上デジタル放送を見ることができますか？

市では、平成23年7月24日のアナログ放送終了までに市内全域でデジタル放送を受信できるよう支援をしていますが、市内の状況すべてを把握できているわけではありません。

2年以内にデジタル放送を受信できるか不安に思っている方は、ご相談ください。

#### 【問合せ・相談窓口】

企画財政課 企画調整スタッフ  
☎ (74) 3066

### 11月は児童虐待防止推進月間です

虐待は、家庭という密室で起こる場合が多いため、わかりにくいという特徴があります。このため、周りの方の早めの連絡（通告）が、早期の対応の第1歩です。

言葉にできない子どもの悲鳴を見ない、聞かないのも虐待です。「おや?」「なんかおかしいぞ?」と感じたら迷わず連絡（通告）をしてください。連絡（通告）した人の秘密は法律で守られています。

周りの方が虐待に気づいて相談することが、子どもや家庭への支援のスタートです。

★子育てに不安を感じている方、悩みをお持ちの方もご連絡ください。ゆっくりお話をしましょう。匿名の電話でもOKです。

#### 【連絡（通告）先】

こども課 家庭児童相談室

☎ (72) 9870

東部児童相談所

☎ 055 (920) 2085

虐待専用電話（24時間対応）

☎ 055 (922) 4199

### 青色決算・年末調整等説明会開催

事前に郵送された青色決算・年末調整などの封筒を持参してください。

#### 【日時】

○年末調整など説明会

（法人、白色申告個人）

11月27日（金）10時～11時30分

○青色決算など説明会

（青色申告個人）

11月27日（金）13時30分～15時

#### 【会場】

修善寺総合会館 大研修室

#### 【問合せ】

三島税務署 ☎ 055 (987) 6711

### 中伊豆歴史民俗資料館臨時休館

展示品や収蔵品を虫やカビから守る燻蒸作業を行うため、次の期間を休館します。

ご迷惑をおかけしますが、ご理解とご協力をお願いします。

#### 【休館日】

11月9日（月）～16日（月）

#### 【問合せ】

中伊豆歴史民俗資料館

☎ (83) 1859

## 募集

### 市税徴収員募集

徴収業務を行う職員を募集します。

#### 【募集人員】

1名

#### 【対象】

市内または近隣に居住し、平成22年4月1日現在65歳以下で、市税および市徴収金などに滞納のない方（要運転免許）

#### 【業務内容】

市税などの徴収業務、納付勧奨、口座振替の勧奨など

#### 【雇用期間】

平成22年4月1日～平成23年3月31日（期間延長あり）

#### 【勤務日数】

月20日程度（土・日・祝日は、休日）

#### 【勤務時間】

週30時間以内（8時30分～17時15分までの間）

#### 【賃金】

時給800円に能率に応じた賃金を加算（別途、規定に基づく通勤手当相当賃金支給）

#### 【保険】

社会保険、雇用保険に加入

#### 【選考方法】

○1次審査：書類（履歴書）審査  
※結果は、別途通知します。

○2次審査：面接

※1次審査の審査通過者についてのみ実施します。

※日時、場所などは、1次審査の通過通知の際に連絡します。

○最終審査結果

面接の成績に基づき最終採用者を決定し、郵送による採用通知を予

定しています。

【申込み】

11月30日(月)までに履歴書1通(写真添付)を税務課に持参してください(郵送も可。締切日必着)。なお、提出書類は返却しません。

【問合せ】税務課 収税スタッフ

☎(72) 9853

### 市営住宅入居者募集

市営住宅の入居者を募集します。

【募集団地】

○修善寺地区

椿団地：2戸(3LDK)

立野団地：3戸(3LDK)

愛宕団地：1戸(3LDK)

○天城湯ヶ島地区

宮の前団地：2戸(3LDK)

○中伊豆地区

冷川団地：1戸(3LDK)

○土肥地区

土肥団地：1戸(3LDK)

【家賃】

入居する世帯員の合計収入などにより決定

【応募資格】

次のすべての条件に該当すること

- ①同居親族があること(ただし単身でも可能な場合あり)
- ②住宅に困窮している人
- ③公営住宅法に定める所得であること
- ④全ての市町村税などに滞納がないこと

⑤暴力団員でないこと

⑥市内に連帯保証人2名が設定できること。(持家・滞納がないなどの基準あり)

【入居予定】

12月上旬

【募集期間】

11月2日(月)～16日(月)

【提出書類】

- ・申込書(様式第2号)
- ・入居者全員の住民票
- ・入居者全員(学生以外)の所得課税証明(平成21年度分)
- ・納税証明書(平成20年度分)

【申込書提出】

土地対策課または本庁・各支所

【問合せ】

土地対策課 管理スタッフ

☎(83) 5204

## イベント・教室

### 国公立幼稚園ウィーク

～遊びに来てください～

幼児教育の重要性を投げかけるとともに、保護者、地域関係機関の皆さんと連携して、子育て、親育ちを支えることを目的に、『幼稚園ウィーク』として自由参観を実施します。

市内の各園では、地域に根ざした幼児教育に務めています。どなたでもお越しいただけますので、

この機会にぜひご参観ください。

【日時】

11月17日(火)～19日(木)  
9時～16時(保育時間は14時まで) 各都合の良い時間にお越しください。

【場所】

市内5幼稚園(牧之郷・湯ヶ島・月ヶ瀬・狩野・土肥)

【問合せ】

こども課 児童スタッフ

☎(72) 9870

※参観の内容などの詳細については、各園にお問い合わせください。

### 青少年健全育成大会開催

盛りだくさんの企画があります。入場無料ですので、ぜひお越しください。

【日時】

11月23日(月)13時30分～16時30分

【場所】

生きいきプラザ

【内容】

青少年の主張発表、青少年表彰、青少年指導者表彰、講演会など《講演会(トーク&コンサート)》  
講師：北田康広さん(盲目のピアニスト・テノール歌手)  
演題：心の目、見えていますか

【問合せ】

生涯学習課 生涯学習スタッフ

☎(83) 5476

☎(72) 9853

【問合せ】市民課 市民窓口スタッフ

役場もご利用ください。また、近隣11市町でも交付ができますので、勤務先近くの市役所や町役場もご利用ください。

なお、毎週木曜日は市民課の窓口を19時まで延長をしています。

印鑑登録証明書は、代理の方でも交付を受けることができます。窓口に来るときに必要なものは、本人(夫)の印鑑登録証(カードまたは手帳)、窓口に来る方の本人確認書類(運転免許証など)と手数料(1通300円)です。申請書に本人(夫)の住所、氏名、生年月日を書いてもらいますので、正確に書けるようにしてお越しください。委任状や登録している印鑑は必要ありません。

代理の方でも大丈夫です。印鑑登録証明書は、代理の方でも交付を受けることができます。

Q 夫の印鑑登録証明書が欲しいのですが、本人が忙しくて役所に行けません。 どうしたらいいですか？

A 代理の方でも大丈夫です。



## そば打ち教室受講者募集

今年は、年越しそばを自分で打ってみませんか。全3回の講座で基本をマスターしましょう！

### 【日時】

12月4日、11日、18日(金曜日・全3回) 9時30分～12時

### 【場所】

天城保健福祉センター

### 【対象】

そば打ち初心者で、全3回の教室に出席できる方(定員12人)

※申込み多数の場合は抽選

### 【講師】

立岩 正明さん(元そば屋店主)

### 【材料費】

3,000円(全3回分)

### 【持ち物】

エプロン、布巾、三角巾、持ち帰り用容器、筆記用具

### 【締切り】

11月20日(金)

### 【申込み・問合せ】

生涯学習課 生涯学習スタッフ

☎(83) 5476

## フラワーアレンジメント教室受講者募集

クリスマスらしいお花をご自宅に飾ってみませんか。アレンジを変えればお正月まで楽しめます。

### 【日時】

12月22日(火) 19時～21時

### 【場所】

生きいきプラザ

### 【定員】

20人 ※申込み多数の場合は抽選

### 【講師】

山田 千重子さん

【材料費】2,000円程度

【持ち物】花器(14cm×11cmのオアシス(吸水スポンジ)が入るもの)、はさみ

### 【締切り】

11月24日(火)

### 【申込み・問合せ】

生涯学習課 生涯学習スタッフ

☎(83) 5476

## コロンビアの料理をつくってみませんか？

伊豆市交流協会では、世界の郷土料理を調理・試食できる教室を開催します。今回はコロンビア出身の方が講師を務め、「鳥のスープ」など本格的なメニューを教えてください。

### 【日時】

11月29日(日) 9時～13時

### 【場所】

生きいきプラザ

### 【参加費】

一般1,500円 会員1,000円

### 【対象】

中学生以上(定員30人程度)

※基本的に先着順、申込み多数の場合は会員および市民を優先

### 【申込み】

11月19日(木)までに、電話またはFAXで次の内容をお伝えください。①名前②住所③電話番号④年齢⑤交流協会の会員であるかないか

### 【申込み・問合せ】

伊豆市交流協会事務局(企画財政課内)

☎(74) 3066 FAX(74) 3067

## ウォークラリー大会参加者募集

伊豆市体育指導委員会では、ホテルワイナリーヒルの周辺道路を利用したウォークラリー大会を開催します。ご家族、ご友人などのグループでご参加ください。

### 【日時】

11月7日(土) 9時から受付

### 【集合場所】

ホテルワイナリーヒル・サッカー場

### 【申込み】

11月6日(金)までにお電話ください。

### 【申込み・問合せ】

生涯学習課 スポーツスタッフ

☎(83) 5477

## 第10回記念 静岡県市町村対抗 駅伝競走大会

# 代表選手 決定!!

★壮行会を11月29日(日)17時から生きいきプラザロビーで行います。

伊豆市のエントリー選手が決定し、選手たちはさらに力を入れて練習に励んでいます。大会当日は、テレビ中継もされますので、皆さんの応援をよろしくお願いします。

【日時】12月5日(土) 10時静岡県庁スタート  
【コース】静岡県庁～草薙陸上競技場(静岡市内11区間)

- 【小学生】 男子：井村勇斗(修善寺東小6)、鈴木琢(修善寺東小6) ※敬称略  
女子：鈴木紅巴(大見小6)、山下夢実(修善寺南小6)
- 【中学生】 男子：日吉遼(修善寺中2)、豊田能哉(修善寺中2)  
女子：植木まゆ実(修善寺中2)、永沼美南子(修善寺中1)、山辺穂(中伊豆中2)
- 【高校生】 男子：橋本真一(韮山高1)、倉増謙太(伊豆中央高3)、中川拓耶(加藤学園高1)  
女子：岡田夏美(伊豆中央高1)、勝俣友紀子(韮山高1)
- 【一般】 男子：勝呂和也(小土肥)、荻島政人(堀切)  
女子：秋津知美(瓜生野)、内田綾乃(中原戸)
- 【40代】 浅田勝美(長野)、山下芳之(姫之湯)
- 【監督】 豊田秀一(熊坂) 【コーチ】 潮木正信(八木沢)

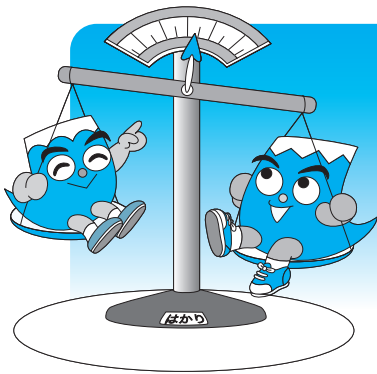

# 正確な計量は、私たちの生活の基本です

私たちの身の回りでは、ガス・水道・電気の使用量、スーパーマーケットでの肉や魚の内容量の計量、タクシー料金・ガソリン料金の計算などに様々な計量器が使われています。

また、健康を管理するために、体温計、血圧計などの計量器が使用されています。私たちの暮らしが安全で快適であるためには、これらの計量器が正確に作動し、正しく使われることが重要です。そのために、「計量法」で、規制の対象となる計量器を指定するとともに、適正な計量の基準を定めています。

切れていない？  
有効期限？

## 2 身近な特定計量器と有効期間

体温計、血圧計、ガスメーター、水道メーター、ガソリンスタンドの自動車等給油メーターなどは、計量法で「特定計量器」に定められています。その中には、検定などの有効期間のある特定計量器（下の表）があります。検定などの有効期間を過ぎたものは使用することができません。

（主な特定計量器） 有効期間 検定などの	特定計量器名	有効期間
	ガスメーター	10年
	水道メーター	8年
	電力量計	10年
	タクシーメーター	1年
	自動車等給油メーター	7年

## 3 はかりの定期検査を受けましょう

取引・証明に使用するはかりは、県または特定市（沼津市・富士市・静岡市・浜松市）が実施する2年に1回の定期検査を受ける必要があります。対象となるお店は食料品店、宅配便取扱店、薬局などです。※市では平成22年度に実施予定です。

## 1 食料品の内容量と量目公差について

はかりで量った重さのことを「量目（りょうもく）」といいます。計量法では、量目について「正確な計量」に努めるよう義務付け、さらに精米、野菜、茶、肉、魚介類など29種類の商品を「特定商品」に指定しています。商品の量目（内容量）は、どんなに注意してもある程度の誤差が生じてしまうため、これら特定商品に対しては、「量目（りょうもく）公差（こうさ）」（許容される誤差）を超えてはならないと定めています。

また、商品の入れ物（トレイ、ラップ、経木等）と添え物（わさび、たれ等）を風袋（ふうたい）といいます。商品の量目（内容量）には、風袋は含まれません。

**商品の内容量 = 商品全体の重さ（総量） - 風袋**

### ■ 特定商品の量目公差の一例

商品分類	表示量	量目公差
※はかりやすい商品 食肉・豆類・茶・菓子類など	50g超え～100g以下 100g超え～500g以下	2g 2%
※はかりにくい商品 魚介類・海藻類・野菜・惣菜など	50g超え～100g以下 100g超え～500g以下	3g 3%

11月は『計量強調月間』です

暮らしを支える正しい計量

## メーター器の有効期限は、刻印された封印などで確認できます

このステッカーの①は、平成20年を表しています。平成20年6月に「定期検査」を受け、今回は22年6月までに「定期検査」をうけなくてはならない、ということを表しています。



計量に関する相談窓口 静岡県計量検定所 ☎054(278)8311 観光商工課商工労政スタッフ ☎(85)2604

## 自転車運転中の携帯電話操作禁止

# 罰則

## 50,000円 以下の罰金

平成21年10月1日から静岡県道路交通法施行細則が一部改正され、自転車での携帯電話の使用が禁止されました。交通ルールを守り正しく自転車を使用しましょう！

### 交通死亡事故が多発しています！！

市内では、8月から10月の始めにかけて、3件の交通死亡事故が発生し3人の方が亡くなる事態となっています。事故の特徴としては、自動車、二輪車の単独事故が多く、スピードの出し過ぎや、前方不注意などが原因と考えられます。

### 【自転車のルール再確認】

- 自転車の傘差し運転禁止…罰則50,000円以下の罰金
- 大音量で音楽等を聴きながら運転する行為禁止
- 幼児2人同乗用自転車のみ幼児2人同乗可

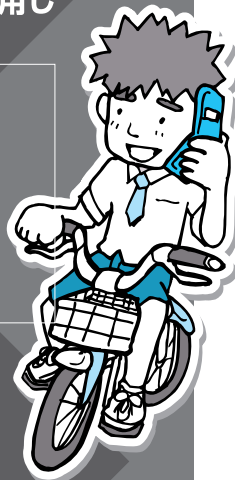

昭和の森会館  
道の駅「天城越え」

# 紅葉まつり

市民入場無料

- 主催／昭和の森会館
- 後援／観光協会天城支部

## 11/1日▶30月

**特典1** 伊豆近代文学館入館者にお茶  
お菓子のサービス**特典2** スタンプラリーに参加して  
天城の特産品をゲット!

問合せ

道の駅  
天城越え  
Amagigoe昭和の森会館  
道の駅「天城越え」〒410-3206 伊豆市湯ヶ島892-6  
TEL.0558(85)1110 FAX.0558 85 0668  
http://www.city.izu.shizuoka.jp/form1.php?pid=1001  
mail:syowanomori@city.izu.shizuoka.jp

※この期間は伊豆近代文学館も市民の皆さんは入場が無料となります。入場の際は身分証明証をご提示ください。



★伊豆市在住・出身の方で、伊豆市の子どもたち・若い世代に夢を与えていただける色々な方を紹介させていただきます。

伊豆市自慢の

# いい男いい女



よつもと しほ

下白岩在住 **四元志保さん** (34歳)

日本警察犬協会公認訓練士の資格を持ち、ドッグトレーナーとして、犬と飼い主の心を繋げるコミュニケーションのお手伝いしてくれる四元さんの紹介です。

## ◎きっかけ

動物好きが高じて、10年ほど前から今の仕事を始めました。高校卒業後に東京の警察犬訓練所に就職し、訓練士として競技会に向けた警察犬の調教をしながら犬の性質や訓練方法を学んできました。ただ、自分にとって警察犬や盲導犬を育てるよりも、犬や飼い主さんとお話ししながら訓練のお手伝いができる今の仕事に魅力を感じてドッグトレーナーの道を選びました。

## ◎やりがい

飼い主さんと共に3~4ヵ月かけて犬を訓練していくなかで、犬の成長を飼い主さんが喜んでくれる「ありがとう」の一言が嬉しいです。また、訓練が終わってからも、飼い主さんと犬が散歩をしている姿を見れるのが私にとっての喜びです。

## ◎苦労していること

犬の性格がそれぞれなので、訓練方法が異なります。まずは、飼い主さんと犬とコミュニケーションをとりながら、お互いの気持ちを伝え、それぞれにとって快適な関係を築いてあげられるように、犬を訓練することが苦労でもありやりがいでもあります。

## ◎ひとこと

犬は飼い主を選ばませんが、犬たちがみんな幸せであってほしいと願っています。犬を飼うのは大変だけど与えてくれるものは大きいです。犬を楽しみながら飼っていただき、お互い幸せに暮らしてほしいと思います。

## ◎広報担当者から裏話

愛犬のセナくんは15歳。「シッパーキ」というベルギーで有名な小さな番犬で、かつては船に乗り荷物倉庫で活躍をしていたそうです。現在は四元さんの番犬として活躍中。

## 『伊豆市自慢のいい男いい女』出場者募集

自薦他薦問いません。申し込み、詳細についてはまるごと室まで  
☎(72)1187 FAX(72)9891 メール info@city.izu.shizuoka.jp

R100 広報いずは、古紙配合率100%再生紙を使用しています。



日曜日	月曜日	火曜日	水曜日	木曜日	金曜日	土曜日
		1	2	3	4	5
		●無料法律相談 (生きいきプラザ)	●3歳児健診(生きいきプラザ) ●冬の花かざり教室(生きいきプラザ)	●園庭開放(橘保育園) ●市民課窓口延長(本庁)	●園庭開放 (しゃくなげ保育園)	●静岡県市町村対抗駅伝競走大会(静岡市内)
6	7	8	9	10	11	12
●すねやあじや天城収穫祭・特産物市(天城) ⊕村田内科クリニック	●フッ素塗布(生きいきプラザ) ●2歳・2歳6ヶ月児歯科健診(生きいきプラザ) ●園庭開放(熊坂保育園)	●行政相談(生きいきプラザ・中伊豆中央公民館) ●人権相談(中伊豆支所・土肥支所) ●離乳食教室(生きいきプラザ)	●天城保健センター開放	●園庭開放(さくら保育園) ●おはなしタイム Baby(中伊豆図書館) ●うりぼうおはなしかい(天城図書館) ●市民課窓口延長(本庁)	●栄養学級(生きいきプラザ) ●生きいきプラザ開放	●結婚相談(生きいきプラザ) ●おはなしの会(土肥図書館) ●クリスマス会(中伊豆図書館・天城図書館)
13	14	15	16	17	18	19
●クリスマス会(修善寺図書館・土肥図書館) ⊕矢田レディースクリニック	●飼えなくなった犬・ねこ引取り(東部保健所修善寺支所)	●健康相談(生きいきプラザ)	●健康相談(土肥保健センター)	●無料法律相談(生きいきプラザ) ●園庭開放(さくら保育園) ●市民課窓口延長(本庁)	●健康相談(ふれあいプラザ) ●園庭開放(しゃくなげ保育園)	●食育の日 ●クリスマス Fun Fun ナイト~24日(虹の郷)
20	21	22	23	24	25	26
⊕修善寺クリニック	●園庭開放(熊坂保育園) ●弘法市(修禅寺)	●健康相談(天城保健センター) ●星まつり(修禅寺 奥の院)	●恋人式・恋人たちのクリスマスイベント(恋人岬) ●第5回伊豆サンタマラソン(サイクルスポーツセンター) ⊕中伊豆温泉病院	●園庭開放(橘保育園) ●おはなしタイム Baby(中伊豆図書館) ●市民課窓口延長(本庁)	●上下水道料金納期限(修善寺地区) ●土肥地区温泉料金納期限 ●固定資産税第3期納期限	●おはなしタイム(中伊豆図書館)
27	28	29	30	31		
⊕あおきクリニック		●NEW YEARS ACT 2010 ~1月4日(虹の郷)	⊕伊豆赤十字病院	⊕伊豆保健医療センター		

今月の納期限

- 固定資産税第3期 …… 25日
- 上下水道料金(修善寺地区) …… 25日
- 土肥地区温泉料金 …… 25日

施設休館日

- 市役所 …… 土・日・祝日・29日~1月3日
- 資料館 …… 月曜日・29日~1月3日  
(修善寺郷土資料館は木曜日)

- 清掃センター …… 土(11時~)・日・祝日・30日~1月3日
- 図書館 …… 月曜日・25日(金)・29日~1月3日
- 虹の郷 …… 8・14・15・16・17・18日

- 天城温泉会館 …… 火曜日
- 湯の国会館 …… 2・9・16・24日
- 万天の湯 …… 木曜日・30日

- 中伊豆室内温水プール …… 月曜日・29日~1月3日
- 天城温泉プール …… 火曜日・29日~1月3日
- だるま山高原レストハウス …… 火曜日

# みんなの掲示板

## 田方・ゆめワーク 障害者生活支援相談

こころの病は誰にでも起こり得る病気です。誰にも相談できずに一人で悩んでいませんか？お気軽にご相談ください。

【日 時】11月30日(月)

13時30分～15時30分

【場 所】生きいきプラザ1階 保健指導室

【内 容】受診や生活、就労、日中活動に関することなど精神保健福祉士が相談に応じます。

予約は不要です。当日お越しください。

【問合せ】田方・ゆめワーク ☎(75)5600

## 全国一斉『女性の人権ホットライン』強化週間

夫やパートナーからの暴力や、職場でのセクシュアル・ハラスメント、つきまとい(ストーカ―)などに困っていたら、お電話ください。

【期 間】11月15日(日)～21日(土)の7日間

【時 間】8時30分～19時

(土・日曜日は10時～17時)

【ナビダイヤル】0570(070)8110

【主 催】静岡地方法務局、静岡県人権擁護委員連合会

上記以外にも、月曜から金曜日まで(祝日を除く)の8時30分から17時15分まで次の法務局で人権相談を受け付けています。

静岡地方法務局人権擁護課

☎0570(070)810(女性の人権専用)

☎054(254)3555(代)(一般相談)

静岡地方法務局沼津支局 ☎055(923)1201

## 勤労感謝の日 全国一斉労働トラブル110番

静岡県司法書士会では、労働トラブル全般に関する「電話相談」「面接相談」を無料で行います。予約は不要ですので、面接相談をご希望の方は、時間内に会場へお越しください。

【日 時】11月23日(月・祝)10時～17時

【電話相談】☎054(289)0310

【面接相談会場】静岡県司法書士会館  
(静岡市駿河区稲川1-1-1)

※JR静岡駅南口から徒歩5分

【費 用】無料

【問合せ】静岡県司法書士会 ☎054(289)3700

## ひとり親家庭のための 養育費・就業セミナー(東部セミナー)

【日 時】11月15日(日)

○養育費セミナー 10時～12時

『子どものために養育費を確保しよう』  
(離婚前の準備中の方も参加できます)

○就業セミナー 13時30分～15時30分

『色のチェンジでチャンスをつかむ』

【場 所】東部パレット3階 ※JR沼津駅前

【定 員】各セミナー20人

※当日受付可、予約優先

※託児があります(要予約)

【申込み・問合せ】母子家庭等就業・自立支援センター ☎054(254)1191(平日9時～16時)

## 11月は「労働保険適用促進月間」 ～1人でも雇ったら、入ろう、労働保険～

労働者(アルバイトを含む)を1人でも雇っている事業主は労働保険(労災・雇用)に加入する義務があります。

思わぬ労災 予期せぬ失業 しっかりサポート労働保険!

「社員の安心」を守るのは「社長の責任」であり「社会の義務」です。

【労働保険とは?】「労災保険」と「雇用保険」の総称です。

○労災保険・・・業務上の災害や通勤災害に対して必要な給付を行います。

○雇用保険・・・労働者が失業した際の生活の安定と再就職の促進を図るための必要な給付を行います。

【問合せ】静岡県労働局労働保険徴収課

☎054(254)6316

三島労働基準監督署 ☎055(986)9100

## 子どものこころの相談会 ～県子どもの心の診療拠点病院推進事業～

お子さんのこころの悩みを相談してみませんか?専門医が東部地区で相談会を開催します。

【日 時】11月12日(木)、19日(木)

14時～16時20分 ※要予約

【場 所】県東部健康福祉センター  
(沼津市高島本町1-3)

【費 用】無料

【対 象】中学生以下のお子さんを持つ保護者の方

【申込み・問合せ】県立こども病院こころの相談会受付 ☎054(247)6251

※予約受付時間:月～水曜日10時～17時

## 三島税務署からのお知らせ

「電話音声及びファクシミリ」による「タックスアンサー」のサービスは、11月30日(月)をもちまして、終了させていただきます。

なお、インターネット(携帯電話サイトを含む)による「タックスアンサー」のサービスは、今後も引き続きご利用いただけます。

また、税に関する一般的なご相談は、三島税務署にお電話のうえ、音声案内に従い「1」を選択していただければ、「電話相談センター」の職員が承りますので、併せてご利用ください。

【問合せ】三島税務署 ☎055(987)6711

国税局ホームページ

<http://www.nta.go.jp/>

## 社会福祉協議会・子育て応援講座 『クリスマスのお菓子作り教室』

3歳までの子どもを子育て中の親子を応援する託児付講座を開催します。

【日 程】11月25日(水)生きいきプラザ

11月27日(金)天城保健福祉センター

12月9日(水)市役所土肥支所

12月11日(金)中伊豆保健福祉センター

【時 間】9時30分～12時30分

【参加費】社協会員は無料、非会員は500円。別途、材料費500円がかかります。

【講 師】ホームメイド協会指定講師

大谷由美子先生

【定 員】各20人

【申込み・問合せ】毎年ご好評のため、11月2日(月)から、電話および伊豆市社協本所・支所窓口にてご本人からのお申し込みを受付します。

伊豆市社会福祉協議会 ☎(83)3013

## 近隣市町からの情報

### 三島 楽寿園菊まつり

【日 時】10月30日(金)～11月29日(日)  
 ※休園日 11月16日(月)、24日(火)  
 ★夜菊観賞 11月7日(土)～10日(火)は、21時(入園は20時30分)まで開園。  
 【場 所】楽寿園内特設会場  
 【内 容】大型盆景&創作花壇、第57回東海菊花大会、栽培技術相談、菊花・菊苗即売所  
 【問合せ】三島市立公園楽寿園  
 ☎ 055 (975) 2570

### 伊豆の国 中村紘子 ピアノ・リサイタル

世界の中村紘子が圧倒的なアンコールに広げて、アクシスかつらぎで再び公演します。  
 【日 時】11月29日(日)13時30分開場、14時開演  
 【場 所】アクシスかつらぎ 大ホール  
 【チケット】S席 3,500円、A席 2,500円(全席指定)  
 ※チケット好評発売中！  
 ※未就学児は入場できません。  
 【問合せ】アクシスかつらぎ ☎ 055 (948) 0225

### 大学・短大・専門学校等就職面接会開催

まだ就職が決まっていない大学(院)・短大・専門学校などの皆さん、ぜひご参加ください。  
 【日 時】11月11日(水)13時～16時  
 【場 所】ホテルアソシア静岡 3階駿府の間  
 【内 容】企業の人事採用担当者による企業情報提供・個別説明会、相談コーナー  
 ※参加予定企業50社  
 ※入場無料、入退場自由、事前申込み不要  
 【問合せ】社団法人静岡県雇用支援協会  
 ☎ 054 (252) 1521

### 順天堂大学医学部附属静岡病院 市民公開講座

日ごろ来院される皆さんを対象とした市民公開講座を開催します。ぜひご参加ください。  
 【日 時】11月30日(月)18時～  
 【場 所】順天堂大学医学部附属静岡病院 管理棟4階第1会議室  
 【講 師】産婦人科准教授 鈴木 千賀子先生  
 【テーマ】子宮ガンの診断と治療  
 【問合せ】順天堂大学医学部附属静岡病院  
 ☎ 055 (948) 3111

### 『アンサンブルは人づくり』 人づくりふれあいトーク開催

伊豆半島を拠点に活動する3人の音楽家が、子育てに関するトークを交えながらコンサートを行います。お気軽に参加ください。  
 【日 時】11月26日(木)13時30分～15時20分  
 【場 所】生きいきプラザ  
 【出 演】矢島一美(フルート)、坂野まゆみ(フルート)、土屋由美子(ピアノ)  
 【その他】入場無料、先着60人、託児あり  
 【申込み・問合せ】伊豆人づくり協議会 佐藤洋之 ☎ (98) 1583

### 『竹の子かあさん冬の贈り物』 受付開始！限定販売600個

ふるさとの味、かあさんの味の詰め合わせです。大切な人への贈り物としてぜひご利用ください。  
 【料 金】1セット3,300円(送料は一律600円)  
 【受付期間】11月9日(月)～15日(日)9時～16時  
 【発送日】12月11日(金)  
 【贈物内容】①生わさび②わさび漬③干し椎茸④さくらっ娘⑤黒米そば⑥ゆずみそ⑦黒米⑧梅干しとゆかりセット⑨手芸品⑩ヤーコン⑪花苗  
 【申込み・問合せ】竹の子かあさんプロジェクト  
 ☎ FAX (87)1313

### 税理士による無料税務相談を開催します

【日 時】11月11日(水)・18日(水)13時～15時  
 【場 所】東海税理士会三島支部 税務指導所(三島市大宮町3-20-21)  
 【申込み】予約が必要です。相談日はお問い合わせください。  
 【問合せ】東海税理士会三島支部  
 ☎ 055 (972) 1668

### 親子おこづかい教室

子どもたちにおこづかいの使い方、教えますか？ファイナンシャルプランナーが開発した「おこづかいゲーム」でお金の大切さ、お金使うむずかしさを親子で楽しく体験しましょう。  
 【日 時】12月5日(土)13時30分～15時30分  
 【場 所】伊豆の国市大仁市民会館  
 【人 数】小学生20人とその保護者(先着順)  
 【参加費】300円(兄弟で参加の場合は2人目以降100円)  
 【申込み・問合せ】ライフサポートセンター東部  
 ☎ 055 (929) 9820

### 湯のさと朗読 語り発表会 故郷ものがたり開催

【日 時】11月20日(金)13時～16時  
 【場 所】田方教育会館2階大ホール(大仁警察署近く)入場無料  
 【演 目】芥川龍之介の恋文、修善寺の思い出他朗読劇、曾根崎心中  
 【出演グループ】天城湯ヶ島朗読の会「夕鶴」、函南朗々会「そうすら」、伊豆朗読の会「せせらぎ」  
 【友情出演】下田朗読グループ「鮎の詩」、三島詩と髓筆の研究会  
 【問合せ】代表 河原敬三 ☎ 055 (974) 0278

### 看護師等再就業相談 勇気を出して再出発を！

静岡県看護協会では、看護職の資格を持ち、現在就業していない方を対象に、現場経験を持つ看護職が再就職の相談に応じます。  
 【日 時】11月16日(月)10時～14時  
 【場 所】生きいきプラザ  
 【費 用】無料  
 【問合せ】静岡県ナースセンター東部支所  
 ☎ 055 (920) 2088

### MOA美術館 第11回伊豆児童作品展開催

次代を担う子どもたちの健全なる成長を願い、社会教育ならびに情操教育の一端を担うことを目的として児童作品展を開催します。  
 【日 時】11月14日(土)13時～15日(日)15時  
 表彰式 15日(日)11時～  
 【場 所】小川公民館(白岩温水プール横)  
 【展示作品】市内の小学校児童から出展された全作品(絵画・書写)約400点  
 【問合せ】MOA美術館伊豆児童作品展実行委員会  
 ☎ (83)1488

### 農業体験参加者募集

農業を通して土とふれあい、野菜を育て収穫する喜びを一緒に体験しませんか？自分で作ったおいしい野菜を食べましょう。  
 【日 時】11月21日(土)9時～11時30分  
 【場 所】頼朝石市民農業公園(冷川・堰地区)  
 【内 容】大根収穫、畑草取り  
 【対 象】市内小学生と保護者  
 ※作業に適した服装、家庭にある道具を持参して直接お越しください。  
 【申込み・問合せ】体験農園 代表 渡辺 泰夫 ☎ (83) 2664

### 各種相談 お気軽にご相談ください。

**無料法律相談** …小川 良昭弁護士・重光 純弁護士 ※要電話予約（4～5人）  
 顧問弁護士が、相続・離婚・交通事故・ヤミ金・サラ金などの問題について相談に応じます。相談は1人30分程度です。  
 【日時】12月1日（火）8時30分～10時10分、17日（木）9時30分～11時30分  
 【場所】生きいきプラザ2階 第5・6会議室  
 【申込み・問合せ】市民課市民相談室 ☎(72) 9858  
 中伊豆支所 ☎(83)1111 / 天城湯ヶ島支所 ☎(85)1111 / 土肥支所 ☎(98)1111

**行政相談** …行政相談員 ※要電話予約  
 行政に対する苦情や要望、問い合わせなどを聞き、解決を図るのが行政相談です。相談は口頭・手紙・電話のいずれの方法でも結構です。秘密は厳守され、相談は無料です。  
 【日時】12月8日（火）9時～12時  
 【場所】生きいきプラザ / 中伊豆中央公民館  
 【申込み・問合せ】市民課市民相談室 ☎(72) 9858  
 中伊豆支所 ☎(83)1111 / 天城湯ヶ島支所 ☎(85)1111 / 土肥支所 ☎(98)1111

**人権相談** …各地域の人権擁護委員 ※要電話予約（5人）  
 家庭内や地域で起きた困ったこと、不当な差別、虐待やいじめを受けたとき、「人権の侵害」に関する問題などについて無料で相談に応じます。  
 【日時】12月8日（火）9時～12時  
 【場所】中伊豆支所 / 土肥支所  
 【申込み・問合せ】社会福祉課 ☎(72) 9862

**結婚相談** …結婚相談員 ※予約不要  
 結婚に関する悩みごとについて、市民から選ばれた相談員が、親身になって相談に応じます。「結婚希望者登録カード」への記入と「写真」を提出してください。（毎月第2土曜日）  
 【日時】12月12日（土）13時～15時 生きいきプラザ ※訂正：11月の相談日は、21日（第3土曜日）になります。  
 【問合せ】市民課市民相談室 ☎(72) 9858

**消費者相談** …担当職員 ※毎週月曜日は消費生活相談員駐在  
 「悪質商法の被害にあったとき、どうすればいいの?」「クーリング・オフについて教えてほしい」など消費生活に関する相談に応じます。なるべく契約してから、1週間以内に相談してください。早く相談することでよりよい解決結果が得られます。  
 【時間】平日9時～16時 ※随時受付  
 【場所】市民課市民相談室 / 各支所  
 【問合せ】市民課市民相談室 ☎(72) 9858  
 中伊豆支所 ☎(83)1111 / 天城湯ヶ島支所 ☎(85)1111 / 土肥支所 ☎(98)1111

**職業相談** …ハローワーク職員 ※予約不要  
 ハローワーク三島が伊豆市と協力して運営する職業相談窓口です。  
 【時間】8時30分～17時  
 【場所】伊豆市柏久保603-1  
 【定休日】土・日・祝（年末年始）  
 【問合せ】伊豆市地域職業相談室 ☎(74)3075 / 三島公共職業安定所 ☎055(980)1301

### 飼えなくなった犬・ねこの引取り【問合せ】環境衛生課 ☎(72)9857

12月/14日(月) 10時～11時 東部健康福祉センター修善寺支所

※10月から有料になりました。

### 図書館でお話会

申込不要・時間までにお集まりください。

※図書館で手遊びや絵本の読み聞かせなどをします。

- ★おはなしタイム(中伊豆) 幼児・児童  
【日時】12月26日(土)10時30分～11時
- ★おはなしタイム Baby♪(中伊豆) 乳幼児  
【日時】12月10日・24日(木)10時30分～10時50分
- ★うりぼうおはなしかい(天城湯ヶ島) 0歳～3歳  
【日時】12月10日(木)10時30分～10時50分
- ★おはなしの会(土肥) 小学生以下  
【日時】12月12日(土)10時30分～11時

### ホテルラフォーレ修善寺図書を寄贈 9月10日(木)

チャリティーゴルフイベントを開催したラフォーレ修善寺から、収益金で購入した観光・健康・温泉・スポーツ・児童書などの図書79冊が修善寺図書館に寄贈されました。寄贈された図書は、修善寺図書館の特設コーナーにて紹介しています。



トピックス

### 12月イベントカレンダー

- 9日 ずねやあじや天城 (収穫祭・特産物市) / 天城
- 19日～24日 クリスマスFun Funナイト (夜間特別開園) / 修善寺虹の郷
- 21日 修善寺弘法寺 / 修善寺境内
- 22日 星まつり / 修善寺奥の院
- 23日 第5回伊豆サントマラソン / 修善寺サイクルスポーツセンター
- 23日 恋人式 / 土肥恋人岬
- 23日 恋人たちのクリスマスイベント / 土肥恋人岬
- 29～1月4日 NEW YEARS ACT 2009 / 修善寺虹の郷
- 上旬～2月上旬 アロエ / 土肥・大久保地区他

保育園	熊坂	しゃくなげ	橘	さくら
実施日	7日、21日 (月)	4日、18日 (金)	3、24日 (木)	10、17日 (木)
時間	9時30分～11時30分			

修善寺子育て支援センター職員が巡回します。詳しくは、各保育園までお問い合わせください。

**12月 休日当番医**  
 ※緊急の場合は119

- 6日 村田内科クリニック (伊豆の国市吉田) ☎(76) 8866
- 13日 田京診療所 (伊豆の国市田京) ☎(76) 3201
- 20日 修善寺クリニック (柏久保) ☎(72) 7272
- 23日 中伊豆温泉病院 (上白岩) ☎(83) 3333
- 27日 あおきクリニック (伊豆の国市吉田) ☎(75) 0303

毎月19日は **食育の日**  
 毎月25日は **地産地消の日**

12月の花  
**白ビワの花**  
 恋人岬など