

広報 しずおか

人あつたか まちいきいき
自然つやつや 伊豆市

IZU-PUBLIC-INFORMATION



平成20年7月1日発行
No.52

2008
7
July

- 伊豆市ホームページ <http://www.city.izu.shizuoka.jp>
- 携帯電話サイト <http://www.city.izu.shizuoka.jp/m/index.htm>



◆狩野幼稚園プール開き
**園児、先生のシャワー攻撃に
おおはしゃぎ**

6月17日(火)狩野幼稚園では、市内でも
ひと足早いプール開きが行われました。

園児たちは水着に着替え、園庭に飛び出
すと、みんなでラジオ体操をしてから用意
された大きなプールや小さなプールで水遊
びを楽しみました。

さらに先生たちは、水道からホースを引
つ張り子どもたちへシャワー攻撃。園児た
ちは逃げ回りながらプール開きを楽しみま
した。

●● 伊豆市の人口 平成20年
6月1日現在

男	17,587 人	(+56)
女	19,039 人	(-22)
計	36,626 人	(+34)
世帯数	13,760 世帯	(-10)

()内は前月比

- 3 所信表明
- 6 後期高齢者医療被保険者証(保険証)が変わります
- 8 行政トピックス
- 11 生涯学習だより
- 14 トピックス
- 16 スクール21
- 17 大仁警察署・悪質商法被害ゼロのまち
- 18 健康だより...室井幸子
- 19 試してクッキング
- 20 みんなの広場
- 22 環境衛生課だより
- 23 緑のふるさと協力隊
活動レポート...松野剛明
- 24 森林の力を知ろう
- 25 サイクルフェスティバルフォトレポート
- 27 お知らせ
- 28 伊豆市探訪



◆狩野幼稚園プール開き
**園児、先生のシャワー攻撃に
おおはしゃぎ**

6月17日(火)狩野幼稚園では、市内でも
ひと足早いプール開きが行われました。

園児たちは水着に着替え、園庭に飛び出
すと、みんなでラジオ体操をしてから用意
された大きなプールや小さなプールで水遊
びを楽しみました。

さらに先生たちは、水道からホースを引
つ張り子どもたちへシャワー攻撃。園児た
ちは逃げ回りながらプール開きを楽しみま
した。

●● 伊豆市の人口 平成20年
6月1日現在

男	17,587 人	(+56)
女	19,039 人	(-22)
計	36,626 人	(+34)
世帯数	13,760 世帯	(-10)

()内は前月比

- 3 所信表明
- 6 後期高齢者医療被保険者証(保険証)が変わります
- 8 行政トピックス
- 11 生涯学習だより
- 14 トピックス
- 16 スクール21
- 17 大仁警察署・悪質商法被害ゼロのまち
- 18 健康だより...室井幸子
- 19 試してクッキング
- 20 みんなの広場
- 22 環境衛生課だより
- 23 緑のふるさと協力隊
活動レポート...松野剛明
- 24 森林の力を知ろう
- 25 サイクルフェスティバルフォトレポート
- 27 お知らせ
- 28 伊豆市探訪

所信表明

伊豆の夢を拓く

平成20年度第2回定例議会に臨むにあたり、私の所信を申し述べます。



目標

まず私は、伊豆市が向かう目標として「日本人の心地良い故郷」を挙げたいと思います。これは新たな概念ではなく、合併時に制定した伊豆市のキャッチフレーズである「人あったか まちいきいき 自然つやつや 伊豆市」を自分の言葉で言い換えたものに過ぎません。美しい自然と温暖な気候、そして首都圏からわずか2時間という恵まれた立地にある伊豆は、自然を慈しみ、人と人が支え合い、働くことが喜びであった日本人の生き方を再興するに最もふさわしい地であることに、異論はないと思います。私は生まれた地であるこの伊豆を本当に良いところだと誇りに思っていますし、この議場においてになる議員さんをはじめ関係者の方々も同じ気持ちであろうと思います。ただ残念ながら、冷戦終焉後の世界の歴史的構造変動、グローバルゼーションの波に乗りきれず、

日本の国力が加速度的に低下している中で、伊豆市も少子高齢化、働き盛りの世代の都市部への流出、公共事業と交流人口の半減というみぞうの厳しい状況に直面していることは直視しなければなりません。

この状況を打破し、新たな伊豆のモデルを作り上げるためには、美しい自然や歴史文化財などの守るべきものをしっかり守りながら、市の活性化を阻害している情性を廃し、合併の真の狙いを着実に具現し、未来に向けて新たな歩を進める勇気が必要です。以下、私が目指す伊豆市行政の基本方針について、政策ごとに申し述べます。

行財政改革

(1) 総合サービス業

まず政策遂行の足場固めとなる、行財政改革について述べます。私は、

市役所は市民に対する総合サービス業であるべきだと考えております。その意味は主として2点であり、ひとつには市民にとって便利な存在であること、そしてふたつめとして大企業が所在しない伊豆市における唯一のシンクタンク機能であります。

● 利便性の向上

市民の利便性向上のため、現行の分庁方式を改めてなるべく早期に、と言っても数年後になります。主要部局を本庁に統合します。具体的には、天城湯ヶ島支所に所在する議会及び議会事務局と観光経済部、中伊豆支所に所在する建設部、上下水道部及び教育委員会を本庁に統合します。そのためには新たな施設が必要となりますが、本庁に隣接する生きいきプラザのあり方も再考し、新施設建設は最小限に止めるように工夫いたします。これに先立ち、現在の本庁1階に総合案内窓口を開設するなど、分庁方式の不便さを少しでも解消するよう努めて参りたいと考えています。

これに併行して、各支所に一定の権限と予算を付与して通常の市民生活に必要な行政手続きは支所にて事足りる機能を持たせる方向で検討して参ります。

● シンクタンク機能

これからの伊豆が生き延びていくためには、伊豆の特性を活かした施策を実行可能なものに具体化するための企画力が絶対条件になります。企画部を強化し、伊豆市としての企画力の向上を目指します。必要な人材を育成するため、他市との人事交流や民間企業などへの研修派遣もなるべく早期に実現したいと考えています。

企画力を高めるためには、その基盤となる情報を潤沢に収集し、分析しておかなければなりません。新たに「伊豆市まるごと室」を創設し、あらゆる情報を一元化して整理し、また所管が不明な事務を担当させていわゆる「たらい回し」を排する体制を整えるよう努めて参ります。

(2) 合理化・効率化

さて、4年前に4町が合併して発足した伊豆市ですが、未だ十分にその目的を達していない点が見受けられます。税収の先細りがほぼ確実な状況下、組織及び事業の合理化・効率化を更に加速して参ります。

● 事業の見直し

既に導入している行政目標管理をさらに徹底し、全事業の効果を点検

して参ります。その結果費用対効果が小さい事業については、廃止するのか、あるいは改善の余地があるのかを詳細に検討して参ります。

また、現行の事業で合併後も継続している不均衡、例えば上下水道料金などですが、これらを可能な限り早期に統一いたします。その際、事業の現状を正確に公表し、市民の皆さんにご理解いただく努力をいたします。

さらに、市が保有する土地及び施設の活用策及び処分策を早急にまとめます。特に、補助額の大きい天城温泉会館の事業見直しは、あらゆる選択肢を持って早急に進めて参ります。

●組織の合理化

次いで市役所組織の合理化ですが、既に定員管理適正化計画の平成22年度目標である460人にまで職員数の削減が進んでいます。私は現行の職員削減、すなわち定年退職者数の3分の1のみ新規採用、を継続実施し、当面の目標を400人に設定いたします。

さらに、7部23課体制を見直し、専門的業務は事実上課長が最高スタッフとなる組織のフラット化を進めます。部長職は数個の課を統括するとともに、総合管理職として業務全

般について市長を補佐してもらうように考えています。

活力あるまち創りのための産業振興

(1) トップセールスの実行

さて、現在の伊豆市にとって最も重要である「元気なまち創り」の現について、私は公約のとおり、市長自らのトップセールスで伊豆の良さを国の内外に知らしめることを実行いたします。そのためにも、市民の皆さんご自身が、良い製品、良い企画提案を市長室にお持ちいただきますようお願い申し上げます。

(2) 市役所内に部横断的「定住化促進PT」を設置

早速、企画部に部横断的チームである「定住化促進プロジェクトチーム」を設置いたしました。農林業の活性化や企業誘致、ベッドタウンとしてのまち創りなど、伊豆市の新たなチャレンジとして固定観念を排して具体策を提示するよう努めて参ります。この際、市民の皆さんからも広くご意見・ご提案を頂きたいいたします。行政・民間一体となったチームが良いのか、あるいはそれぞれの活動を相互に連携する方が良いのか

は、ケースごとに判断して参りたいと考えております。

(3) 陸の玄関、海の玄関の整備充実

次に、伊豆市だけでなく、伊豆半島全域の問題である交通アクセスについて、修善寺駅及び土肥港の整備充実を、なるべく早い段階から市民の皆さんを巻き込んだ議論を進めたいと考えております。

修善寺駅については、環境問題が世界的問題となっている今日、いかに自家用車通勤を電車併用に誘導するかがひとつの大きなポイントであろうと思います。駅周辺のまち創りは地元住民の皆さんの声も真摯に拝聴いたしますが、駅に隣接して十分な広さを有する駐車場の整備と南北通路の設置は絶対必要であります。土肥港は、乗車・降車がスムーズに行える待機スペースを整備するとともに、これを臨海プロムナードに連接して到着人口の少しでも多くを滞在人口として迎え入れる構想を描きたいと考えています。

子供の夢を拓く教育

(1) 小学校の再編成

さて、私たちは17年度以降、市内の新生児誕生数が170人台となっ

ている事実を直視しなければなりません。誰しも、自分が学んだ母校に対して強い愛着を抱いています。しかしながら、私たち大人は、子供の数を激減させてしまったことに責任があります。これに加えて子供の教育に問題を生じさせることがあっては、二重の意味で罪を犯すこととなります。現行の制度で1学年を2クラス編成にするためには、ひとつの学年で最小限41人が必要となります。あくまでも数字の上の話ではありませんが、伊豆市内の適正小学校数は4校であるということになります。

このような厳しい現実を踏まえ、なるべく早い時期に、伊豆市の小学校をいくつ、どこに置くのかについて市民全体で議論する場を設定する所存であります。なお、小学校を再編成する場合には、保護者の通学費負担の軽減・公平化を併せて議論することが当然必要になって参ります。

(2) 教育の質の充実

さらに忘れてならないことは、学校教育において最も大切な授業自体の質を維持し、あるいはさらに高めるために、行政と教育現場が率直に意見交換し、行政でできる支援策があるのであれば、全力をもってこれを遂行いたします。授業だけは、その

道のプロである先生方にしかできません。先生方が、なるべく多くの時間を授業準備、実施、成果分析に割くことができないような行政としての支援策を、速やかに取りまとめます。

安全・安心なまち創り

(1) 消防・防災

現在、県が主導して消防の広域化、静岡県においては東部・中部・西部の3本部体制への移行が検討されています。伊豆市としても広域化の波を避けて通ることはできず、移行段階においてくれぐれも地域間格差が過大にならないよう特段の配慮に努めて参ります。また、現在急速に加入率が低下している自治消防組織について、OBや女性団員を導入している他市の例を参考にしながら、抜本的に検討して参ります。

伊豆市は、昨年7月の国道136号線の崩落に言及するまでもなく、数多くの危険箇所を抱えています。治水・砂防・津波対策などのハード面での措置を引き続き県に要望するとともに、危険箇所の周知や避難勧告の条件を事前に明らかにしておくなどソフト面での対応に怠りなきよう努めて参ります。

(2) 防犯

防犯の主眼を子供の安全確保に置き、学校・幼稚園及び保育園に防犯担当の男性職員を配置するとともに、通学路上の危険箇所の改善に努めて参ります。

(3) 子育て支援

元気なまち創りのためには、子育て支援策の充実強化が欠かせません。財政力の弱い当市にあつては、残念ながら妊婦検診や乳幼児医療の補助は県、国の施策を待たざるを得ません。市としては、乳幼児を持つ母親が気軽に集まれる母親サロンの整備や学童保育の充実など、できることから着実に具体化して参りたいと考えています。

(4) 医療・介護・福祉

高齢化が進む伊豆市においては、地域医療の維持がまさに生命線の確保を意味します。日赤病院が総合病院として維持されるよう要望を続けるとともに、特に土肥地区に医療施設が存続できるよう努力を継続して参ります。しかしながら、何より大切なことは、お年寄りが元気で生き甲斐のある日々を送っていただくことに尽きます。畑仕事にやり甲斐を持つていただくための販売支援、趣

味や文化活動を各地区ごとに行えるような生涯学習支援の見直しなど、市民の皆さんと率直に議論し合つて最善の施策を模索して参りたいと考えています。

介護について、民間施設が増えたことよつて在宅サービスについては多くの選択肢が得られるようになりました。問題は、国の方針で入所型施設が制約をされる中、自立した生活が困難な方の介護が大変難しい状況になっていくことです。入所待ちの方々も少しでも早く入所できるように、近隣市町や施設との協力を強化して参ります。

福祉政策については、障がい者支援の強化充実を図ります。障がい者の方々も働く場を拡充するとともに、新たに建設する公共施設については順次バリアフリー化を図ります。

ゴミ焼却場

さて、市の行政において最も喫緊の課題であるゴミ焼却場の件については、過日記者会見によつて市民の皆さんにご説明申し上げたとおり、堀切地区を最終候補地とした選定作業を見直し、数個の候補地を選定した時点で立ち戻つて仕切り直しを致します。ただし、これは「有害なも

のを民家の近傍に建てようとしたために行き詰まった」ということではなく、技術的には健康上の問題がないものの、地元住民の理解が得られないために政治的判断を下した、ということですので。今後、新たな候補地の選定作業に入りますが、ゴミ焼却場は全ての市民にとつて絶対不可欠な施設であり、冷静な議論によつてなるべく早く再スタートが切れるよう、全力を費やして参ります。

開かれた行政

さて、最後に私の政治信条である「市民の皆さんと一緒に考え、一緒に行動し、一緒に元気なまち創りを実現する」政治スタイルをあらためて表明させていただきます。市役所と市民は相対立するものではありません。市役所は市民の皆さんのための行政機関であり、市の職員もまた伊豆市民であります。伊豆の夢を拓くための道程は決して楽なものだとは思っていませんが、私は全力でこの夢を実現するために努めて参る所存でございます。議会をはじめとして、市民の皆さんにもぜひご協力とご支援を賜りますようお願い申し上げます。私の所信表明といたします。

平成20年8月1日から 後期高齢者医療被保険者証(保険証)が 変わります

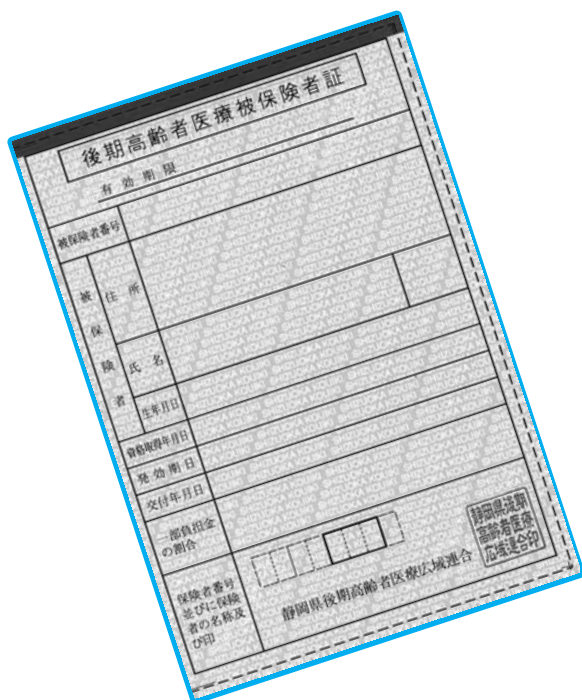

平成20年4月より長寿医療制度(後期高齢者医療制度)が始まり、被保険者のみなさんには長寿医療(後期高齢者医療)の保険証をお使いいただいておりますが、保険証の有効期限が「平成20年7月31日」となっていますので、8月以降は使用できなくなります。

平成20年8月よりお使いいただく保険証は、7月下旬までに市役所から、被保険者の皆さんへ郵送します。8月からはこの保険証をお使いください。

今回送付する保険証は表面の色が「藤色」です。
(オレンジ色から藤色に変わります)

保険証が届きましたら、住所、氏名、生年月日、性別、一部負担金の割合(1割または3割)をご確認ください。

一部負担金の割合は、平成19年中の所得に応じて判定されますので、前回と割合が違う場合があります。

8月になっても保険証が届かないなど、ご不明な点がありましたら、市民課までお問い合わせください。

(注)県外の広域連合が発行する保険証をお持ちの人は、「保険者番号並びに保険者の名称および印」の欄に表示がある広域連合または「住所」に表示されている市区町村にお問い合わせください。

一部負担金の割合が「3割」となる人

現役並み所得(住民税課税所得が一人当たり145万円以上)のある長寿医療(後期高齢者医療)の被保険者および同じ世帯の被保険者。ただし、長寿医療(後期高齢者医療)の被保険者の収入合計が、2人以上で520万円未満、一人で383万円未満であると確定申告の写しなどを添えて申請した場合は、窓口負担が「1割」になります。

平成20年8月から平成22年7月末までの間、住民税課税所得145万以上、かつ、収入額383万円以上の被保険者(世帯に他の被保険者がいない場合に限る)であって、世帯内の70歳以上75歳未満の人も含めた収入が520万円未満の人は、申請により自己負担限度額についてのみ「一般」が適用されます。

限度額適用・標準負担額減額認定証(減額認定証)も、有効期限が「平成20年7月31日」となります。

有効期限の過ぎた保険証および減額認定証は無効となり使用できません。無効となった保険証などをご自分で処分される場合は、細かく裁断するなどして、個人情報漏れのないよう十分ご注意ください。もしくは、市民課へ返却していただいても結構です。



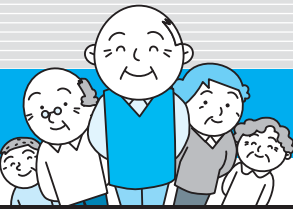

平成20年度長寿医療制度(後期高齢者医療制度)保険料について

平成19年中の所得に基づき、8月に平成20年度の長寿医療制度(後期高齢者医療制度)の保険料を決定します。

既に仮徴収により保険料を納付されている人は、決定した保険料額からこれまでに納めていただいた額を差し引いた、残りの額を納めていただくこととなります。

なお、被用者保険の被扶養者であった人については、8月に保険料に関して通知いたしますが、実際に保険料を納めていただくのは、10月以降となります。

次の人が普通徴収となります

- (1) 年金受給額が年額18万円未満である人。

(2) 長寿医療制度(後期高齢者医療制度)の保険料と介護保険料との合計が、年金額の1/2を超えてしまう人。

なお、複数の年金を受給されている人については、特別徴収対象年金には年金保険者、年金種別に優先順位があるため、年金受給総額が年額18万円以上の人でも特別徴収とならず、普通徴収となる人もいます。

「被用者保険の被扶養者であった人」で4月より仮徴収が実施された人については、仮徴収された全額を判明次第、速やかに還付します。

3月まで加入していた健康保険	国民健康保険または国保組合		被用者保険(会社の社会保険など)			
	特別徴収	普通徴収	本人		被扶養者	
徴収方法	特別徴収	普通徴収	特別徴収	普通徴収	特別徴収	普通徴収
決定後の保険料額に基づく徴収時期	10月以降の年金給付月(4,6,8月は仮徴収期間となります)	8月以降翌年3月までの毎月	8月、9月は普通徴収となり、10月以降特別徴収となります	8月以降翌年3月までの毎月	10月以降の年金給付月	10月以降翌年3月までの毎月
保険料に係る通知書の発送時期	8月上旬					

3月末日まで被用者保険の被保険者本人であった人については、平成20年度の徴収方法が、8、9月は普通徴収となり、10月以降特別徴収に変更されます。平成21年度以降は4月から特別徴収となります。

「被用者保険の被扶養者であった人」の保険料について

長寿医療制度(後期高齢者医療制度)の被保険者となった日の前日において、被用者保険の被扶養者であった人については、保険料軽減の特別措置が講じられています。

広域連合は、次の流れによりこの特別措置の対象者を確認し、保険料を算出します。

健康保険組合の場合

被保険者(扶養する息子さんなど)は、「被扶養者の資格喪失届」を会社などに提出します。

会社などは、その該当者データを健康保険組合へ送付します。

健康保険組合は、当該データを社会保険診療報酬支払基金に送付します。

社会保険診療報酬支払基金は、当該データを広域連合に送付します。

広域連合は、そのデータを基に保険料の算出をします。

公用車を広告でラッピング しませんか？

伊豆市の公用車に掲載する広告を募集します

伊豆市の公用車を使って広告しませんか？伊豆市は全国から多く観光客があり年間395万人(平成18年度調べ)に達しています。また、富士山静岡空港の就航をひかえ海外、全国および地域に向けて企業イメージをPRする良い機会です。この機会にぜひお試しください。

【参考】

車種	広告費(年間)	ラッピング代
スズキエブリー (軽ワゴン車)	175,000	145,000
スズキキャリア (軽トラック)	175,000	120,000

単位(円)

すべて新車です。対象となる公用車は上記のみとなります。

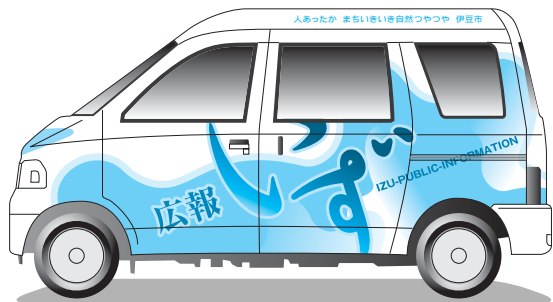

【詳細・申込み・問合せ】

管財課 財産管理係 ☎(72)1192

伊豆市花いっぱい教室 出張!パンジーの苗づくり講座 開催希望団体募集

地域の皆さんでお花の苗を育ててみませんか？各地域の皆さんを対象に基本の苗づくりを勉強できる出張講座を行います。皆さんで地域を飾る喜びを分かち合いそして、伊豆市にたくさんお花を咲かせましょう。

【内容】初心者向けパンジーの苗づくり講座
講座は種まきとポットあげの2回の日程です

【募集団体数】

1団体1講座限り、先着4団体まで

【参加費】無料

【参加要件】 ~ のすべてに該当すること

同一地域に在住・在学する15人～20人以下の営利を目的としないボランティア団体(町内会・老人会など)

同一地域とは小学校区を限度とします。

育成した花苗は必ず伊豆市内の公共道路沿いのいずれかの場所に植栽すること

全日程参加できること

未成年の方が参加する場合は保護責任者が同席すること

【会場】

各団体でご用意できる会場をご連絡ください。(例:集会場・公園など)



【日時】申込みされた方と調整のうえ7月31日(木)までに決定します。

【講座準備】責任者の方は会場の用意と参加者への連絡をお願いします。

講師および材料の手配、その他開催前の準備などは農林水産課で行います。

【申込方法】申請書に必要事項をご記入の上、7月18日(金)までに農林水産課へ提出してください。申請書は農林水産課または各支所にあります。

先着4団体までとなりますのでご了承ください。

【申込み・問合せ】

農林水産課 林政自然保護係

☎(85)2602 FAX(85)0683

採択された団体はこの先5年間は、同講座へのお申し込みができますのでご了承ください。

親子新エネルギー環境学習会を開催します

伊豆市、東伊豆町、河津町、西伊豆町の1市3町で組織する天城地域エコタウン推進協議会では、新エネルギーの普及啓発事業として、親子新エネルギー環境学習会を開催いたします。環境問題、新エネルギー、省エネルギーについて楽しみながら勉強できる良い機会ですので、親子でのご参加をお待ちしております。

【日 時】8月8日(金) 9時30分～16時

【集合場所】生きいきプラザ2階第3・4会議室

【対象】伊豆市内在住の小学校3～6年生で保護者もしくは大人の責任者が同伴できる方

【募集定員】先着10組まで

【参加費】無料(昼食は各自でお弁当を用意してください)

【応募方法】伊豆市企画課(74)3066までご連絡ください

【募集締切】7月22日(火)

【問合せ】企画課 ☎(74)3066

【日 程】新エネルギー教室(生きいきプラザ) 天城放牧場バイオマスプラント(プラントの見学や牛の餌付け等の体験) 昼食(西天城高原牧場の家) 落合楼発電所(小水力発電) 解散(生きいきプラザ)



昨年の環境学習会の様子

新エネルギーとは、地球温暖化の原因となる二酸化炭素などの排出が少ない環境にやさしい自然エネルギーや再生可能エネルギーなどを言います。今回の環境学習会の施設見学では、落合楼発電所が自然エネルギー(川の水を利用した小水力発電)、天城放牧場バイオマスプラントが再生可能エネルギー(牛の糞尿・生ゴミを再利用してのバイオガス発電)にそれぞれ分類されます。

修善寺芸能処 桂 座



1200年の歴史ある修善寺温泉の夜に、一流ミュージシャンの演奏が響き渡ります。ライトアップされた幻想的な修禅寺とともにお楽しみください。

日程・出演者

8/5

tue.

「第4回『桂座音楽賞』グランプリ受賞者」 **無 料**

第3回グランプリのRaiz de Yierbaも出演

8/6

wed.

「和の音魂」・・・津軽三味線

高橋竹童(津軽三味線) 丸田美紀(箏) 和田啓(打楽器)

8/7

thu.

「ORIENTAL DREAM」

・・・アラブ古典音楽とベリーダンスのタベ

常味裕司(ウード) 平松加奈(バイオリン) 和田啓(打楽器)

海沼正利(打楽器) パービー・マコ(ベリーダンス) Zizi(ベリーダンス)

8/8

fri.

「BRILLIANT JAZZ NIGHT」

・・・境内に初めて響くグランドピアノの音色とジャズ

アキコ・グレース(ピアノ) 赤木りえ(フルート)

伊藤芳輝(スパンニッシュギター)

【会 場】

修禅寺境内 (雨天時は修善寺総合会館大ホール)

開場19時 開演19時30分 終演20時50分

【チケット】

前売 3,000円 当日 3,500円(税込、全席自由)

発売場所 伊豆箱根鉄道(三島広小路駅・大場駅・伊豆長岡駅・修善寺駅) 伊豆修善寺、Yショップ修善寺三枝店、一石庵、日の下屋、hono hono cafe、ギャラリーしゅぜんじ回廊、観光協会修善寺支部

【後 援】静岡新聞社・静岡放送、K-MIX、ボイスキュー、伊豆箱根鉄道(株)

【問合せ】ノスタルジックロマン修善寺推進委員会
(伊豆市役所観光商工課内)

☎(74)3030 FAX(74)0313

HP : <http://www.shuzenji.jp/>



妊婦健診について（お知らせ）

4月1日から妊婦健診を受ける方に対し、最大5回の助成を行っています。現在、受診票(券)が使用できるのは県内の指定医療機関に限られており、助産院や県外医療機関は、対象外となっています。今回、助産院や県外医療機関での健診も以下のとおり助成を行うことができるようになりましたので、該当の方はご連絡ください。

【助成対象者】

平成20年4月1日以降に県内の指定医療機関以外(助産院・県外医療機関を含む)で妊婦健診を受けた方および今後受診予定の方。ただし、使用していない受診票(券)をお持ちの方。

なお今後の妊婦健診については事前申請としますので、県内の指定医療機関以外での受診を希望される方は早めにご連絡ください。

【助成方法】申請・請求後、後日通帳に振込み

【助成金額】受診票(券)使用時と同じ

【持ち物】該当の妊婦健診の領収書、母子健康手帳、印鑑、振込先がわかるもの(通帳)、妊婦健診受診票(券)

【申請場所】健康増進課(修善寺生いきプラザ2階)

【問合せ】健康増進課 ☎(72)9861

伊豆の国市・伊豆市 広域一般廃棄物処理施設の建設候補地を見直し

新ごみ焼却施設は、経済面・環境面などで有利なことから、伊豆の国市、伊豆市の二市共同で整備する計画の中で、建設候補地を伊豆市堀切地区として進めてきました。しかし、地元の協力体制が整わないことなどから、全体スケジュールへの影響を考え、建設候補地を見直すことになりました。

ごみ焼却施設は、市民の皆さんに最も密着している施設であり、現在の施設が老朽化していることから、施設整備を計画的に進めていかなければなりません。今後は、新たな候補地の選定をしていくこととなりますが、二市共同での施設整備が早期に完成できるよう、皆さんのご理解とご協力をお願いします。



【二市共同でごみ処理施設を整備をするメリット】

経済面

施設建設費の削減、用地取得費の削減、運営費(人件費)の削減など

環境面

ダイオキシン類などの削減、使用電力など省エネルギー化、地球温暖化物質(二酸化炭素)の削減

【問合せ】環境衛生課 ☎(72)9857

生涯学習だより

The lifelong learning letter

今月の一言

海山の恋しい季節となりました!豊かな自然に囲まれた伊豆市で、皆さんはどのような夏を過ごしますか?

伊豆市教育委員会 生涯学習課 〒410-2592 静岡県伊豆市八幡500-1 Tel.83-5476 Fax.83-5498

土肥高校社会人聴講生受け入れ

土肥高校では、5月12日から社会人聴講生を受け入れていきます。講座は週2回ものから週4回ものまで選択ができます。英会話はすでにスタートしています。教科は以下のとおりです。

【情報処理】(週4回)月1限・火1限・水4限・金2限

...表計算ソフトExcelの基礎応用

【文書デザイン】(週2回)月5限・金5限

...ワープロソフトワードの基本を学習

【理科総合】(週2回)水1限・金1限身近な科学

...科学に興味ある方ならどなたでも可

【理科総合B】(週2回)水6限・金2限

...新しい地球観に基づく生命の歴史

【化学I】(週3回)月6限・火3限・木5限

...実験を中心とした科学

【生物I】(週3回)月3限・木4限・金6限

...生命の連続性、生物の生活と環境

【問合せ】土肥高校(担当:教頭 高田)☎(98)0211

夏休み狩野プール営業について

【施設概要】屋外型25m×6コースと滑り台のついた小プールです。

【営業期間】7月26日(土)~8月31日(日)

【営業時間】10時~15時まで

【休業日】毎週月曜日また天候、水温により休業することもあります。

・各幼・小・中学校で発行するプールカードを必ず受付に提示してください。

・小学校2年生以下は保護者が水着着用の上、付き添ってください。付き添いの方は有料となります。

農業体験参加者募集

農業を通して土とふれあい、野菜を育て収穫する喜びを一緒に体験しませんか?今月の作業予定の日と募集内容は以下のとおりです。

【募集】市内小学生と保護者

【日時・内容】7月12日(土) サイモ畑草取り 9時~11時30分

【活動場所】頼朝石市民農業公園(冷川・堰地区)...山神社そば天候等により変更する場合があります。

参加者は作業に適した服装、家庭にある道具を持参して、直接お越しください。

【申込み・問合せ】渡辺泰夫 ☎(83)2664

おはなし会開催場所募集

(地域へのおはなしボランティアを派遣します。)

生涯学習課では、市民の読書推進のため、地域へのおはなしボランティアを派遣しています。子ども達が歩いていける場所でのおはなし会を企画してみませんか?少人数でも構いません。お気軽にご相談ください。また、おはなしボランティア人材リストに登録していただける方も随時募集しています。

【問合せ】生涯学習課 ☎(83)5476

文化祭音楽・芸能・展示部門

第5回伊豆市文化祭を開催します。日ごろの成果を発表してみませんか?個人またはグループでお申込みください。皆さんの参加をお待ちしています。

【参加資格】市内在住者または伊豆市文化協会の会員

【申込方法】

生涯学習課にある「参加申込書」に必要事項を記入し、お申込みください。

伊豆市文化協会に加盟している団体へは、代表者へ「参加申込書」を郵送いたします。

【申込期間】8月1日(金)~8月29日(金)

必着でお願いします

〈音楽・芸能・視聴覚部門〉

【日にち】10月25日(土) 9時から開会式

26日(日) 9時30分から開演

【会場】修善寺生きいきプラザホール

【制限】

音楽・芸能部門

持ち時間:個人5分、団体15分以内

視聴覚部門

ビデオ(VHS)もしくはDVDで10分以内

スライドは35ミリフィルムテープで30コマまで

【その他】9月5日(金)19時~

生きいきプラザにて開催する打合せ会(出演抽選会)に、必ず出席してください。

〈展示部門〉

【会場】(地区)により、開催日時が異なります。出品地区をご確認のうえ、お申込みください。

土肥【日にち】11月8日(土)・9日(日)

【対象】園児・児童・生徒・一般作品

【会場】土肥小学校体育館

天城【日にち】11月8日(土)・9日(日)

【対象】園児・児童・生徒・一般作品

【会場】狩野ドーム

中伊豆【日にち】11月8日(土)・9日(日)

【対象】園児・児童・生徒・一般作品

【会場】中伊豆中央公民館

修善寺【日にち】11月8日(土)・9日(日)

【対象】園児・児童・生徒作品展

【日にち】11月15日(土)・16日(日)

【対象】一般(展示・教養)作品展

【会場】修善寺生きいきプラザ

【申込み・問合せ】生涯学習課 ☎(83)5478

【申込み方法】電話にて受付中 締切は7月22日(火)
 【申込み先】生涯学習課 生涯学習係 ☎(83)5476

【参加料】	【代表者】	【問合せ】
無料	工藤 明美	(72)2587
1回1,000円以内	鍵山 和夫	(98)1819
1回500円稽古用尺八3,000円	米谷 崇男	055(978)4953
無料	山本 稔子	(72)1862
1回500円	稲葉千恵子	(72)5088
全額3,000円(材料費のみ)	小針貴美子	(72)0609
1回1,000円	山口 廣海	(83)0402(自宅)(83)1845(工房)
1回500円	鈴木 照子	(76)3249
無料	山本 稔子	(72)1862
月500円	河原 敬三	055(974)0278
1回1,000円	飯田 和子	(72)1106

県社会教育主事協会表彰を受賞

6月4日(水)富士市交流プラザにおいて県社会教育主事協会表彰が行われました。

表彰式では、多年にわたり社会教育委員として社会教育の振興のためご尽力いただいた鈴木和美さん(関野)と澤木育子さん(矢熊)に功勞が称えられ賞が贈られました。



演劇『狩野川台風』が上演されます

狩野川台風被災50年目の今年、その悲惨な体験を後世に伝えるべく地元劇団により演じられる、感動の作品です。今回は、市立熊坂小学校の児童13名もキャストに加わり、毎週熱心な練習が行なわれています。



演劇『狩野川台風』練習中のひとコマ 生きいきプラザにて

【日時】8月24日(日)14時～18時30分
 【会場】修善寺総合会館ホール 入場無料
 【劇団】長岡演劇サークルDAN
 【主催・問合せ】生涯学習課生涯学習係☎(83)5476

この他の団体については次号で紹介します。

団体名	修善寺ドリーム	中伊豆美走会	醒 空 館	剛柔流龍武会	修善寺剣道教室
対象者	小学3年～高校3年男女	小学1年～高校まで	小・中・高校生	土肥地区小中学生	5歳以上中学生まで
活動日	水・土曜日	木・土・日曜	土曜日	火・土曜日	火・土曜日
時間	19時30分～21時(水) 14時30分～16時30分(土曜・冬期) 15時～17時(春夏秋期)	1・3・5週は火・木曜 2・4週は水・金曜	18時30分～20時30分	19時～20時30分	18時30分～21時
活動場所	修善寺グラウンド (雨天:修善寺体育館2階)	中伊豆中グラウンド	中伊豆社会体育館	土肥中柔道場	修善寺南小体育館
会費	月500円	月500円	上級者1,000円 他500円	月3,000円	入1,000円 月2,500円
連絡先	梅原 譲 (72)1581	塩谷 美博 (83)0562	日高 功 (83)5785	青木代司男 (98)2026	佐藤 智恵 (83)4126
団体名	土肥ジュニア バレーボールクラブ	天城小学生 バレーボール教室	修善寺ジュニア バレーボール教室	大見ジュニア バレーボールクラブ	伊豆Let's
対象者	土肥地区小学3～6年	天城地区小学1～6年男女	伊豆市内小中学生	伊豆市内小学1～6年男女	小学1年～6年男女
活動日	金曜日	毎週金曜日	木曜	水・金・土曜	水・(土)曜
時間	19時～21時	19時～21時	19時～21時	18時～20時(水・金) 14時～17時(土)	18時30分～20時(水) 13時30分～16時(土)
活動場所	土肥小体育館	狩野小体育館	修善寺体育館	中伊豆社会体育館	中伊豆中・大見小体育館
会費	月500円	入3,000円 月1,000円	入1,500円 月1,000円	入2,000円 月2,000円	月1,000円・2,000円
連絡先	大木 清司 (98)1139	鈴木 和仁 (87)0595	杉山 佳幸 (72)5763	植松 武義 (83)3741	池田 喜彦 (83)4567

文化協会教室参加者募集!! 平成20年度開講予定の募集をします。

【種目】	【講座名】	【希望会場】	【初回/実施日】	【実施時間】
大正琴	大正琴教室	生きいきプラザ会議室	8/10(日) 以降は受講者の希望によって調整	13時～16時
邦楽、洋楽、歌謡曲、童謡、懐かしい曲など楽しんでみませんか? 楽器を触ったことがなくても楽譜が読めなくても大丈夫。気軽に始めましょう。				
盆栽・山野草	のびのび教室	土肥丸山公園集会所	8/3(日) 毎月第1・3日曜、第4火曜日	13時～15時30分
のびのび分で盆栽や山野草の鉢植え・栽培を行い、自然と一緒に過ごせる生活をしてみませんか。電話での問合せは、11時30分～17時をお願いします。				
尺八	尺八入門教室	生きいきプラザ和室	8/30(土) 毎月第2・4土曜	19時～20時30分
尺八は、一人で吹くのも大勢で吹くのも楽しいです。複式呼吸による稽古は健康増進にもつながりますので、はじめてみませんか?				
洋裁	洋裁教室	生きいきプラザ会議室	8/13(水) 毎月第2水曜(9月のみ第1水曜)	10時～12時
自分だけのオリジナルな洋服を作ってみませんか。原型からわかりやすくご指導いたします。				
紙粘土	紙粘土教室	生きいきプラザ実習室	8/5(火) 毎月第1火曜	13時～15時30分
軽量樹脂粘土を使い、カーネーションの花かゴを作ります。とても可愛く、誰検もできます。				
手芸	ハワイアンキルトの手さげバッグ教室	生きいきプラザ会議室	8/10・17・24・9/7・21・10/5・19・11/2	18時30分～20時30分
経験のない方でも、初歩から完成まで教えます。応用作品もできます。気軽に参加してください。				
陶芸	楽々やきもの教室	生きいきプラザ実習室	8/4(月) 以降は受講者の希望によって調整	19時～21時
作る楽しさ、使う楽しさ。陶芸には楽しさがいっぱいです。ふるって応募してみてください。				
フラダンス	初めてのフラダンス教室	生きいきプラザ和室	8/7(木) 毎月第1・3木曜	19時～20時30分
運動をしたいけれども・・・と迷っている方、ご自分の体力に合わせて気楽にできます。ダイエット効果も期待できます。				
着付け	着付け教室	生きいきプラザ和室	8/8(金) 毎月第2金曜	13時～15時
着物を自分で着付けられるよう学んで見ませんか? 初心者の方も安心してお越しください。				
朗読・語り	伊豆朗読教室	生きいきプラザ会議室	8/4(月) 毎月第1・3火曜	13時～16時
演劇活動の長かった講師、河原敬三氏が、朗読・語りを初歩からやさしく指導いたします。				
三味線	藤本流三味線教室	生きいきプラザ和室	8/7(木) 毎月第1木曜	10時～11時
童謡・民謡・演歌・合奏曲として、皆で楽しむことができます。どうぞご参加ください。				

応募者が5人に満たない場合、原則として開講しません。開講の可否については、後日郵送にてお知らせします。

伊豆市スポーツ少年団 伊豆市スポーツ少年団加盟団体から募集です。

団体名	中伊豆エホート	大見口ピンズ	修善寺スピリッツ	修善寺東少年野球クラブ	修善寺南クラブ
対象者	市内小学校1～6年生	大見小・大東小児童	修善寺小1～6年生	修善寺東小児童	修善寺南小1～6年生
活動日	土・日曜・祝日	木・土・日曜	土・日曜・祝日	第1・3・5土曜日 第2・4日曜日	土・日曜
時間	8時～18時	16時30分～19時(木) 9時～16時(土/日)	8時30分～12時30分(土) 8時～17時(日/祝)	8時30分～12時(土) 13時～17時(日)	9時～17時
活動場所	八岳グラウンド	八幡グラウンド	修善寺小グラウンド	修善寺東小グラウンド	修善寺南小 牧之郷グラウンド
会費	入会金 3,000円 月費 3,000円	入会金 2,000円 月費 2,500円	入会金 2,000円 月費 2,500円	入会金 3,000円 月費初3ヶ月1,500円 以降3,000円	入会金 3,000円 月費 3,000円 (兄弟は2,000円・2年生以下1,000円)
連絡先	三枝 幸夫 (83)2960	杉本 晋一 (83)4551	川村 一臣 (72)5310	土屋 貴紀 (72)1826	中馬 信弘 (72)2686

団体名	修善寺モクレンズ	土肥ビーチボーイズ	狩野フレンズ	天城ファイターズ	伊豆市リトルシニア
対象者	熊坂小1～6年生	土肥小・土肥南小1～6年生	狩野小学区1～6年生	湯ヶ島・月ヶ瀬小1～6年生	市内外中学1～3年生
活動日	土・日曜・祝日	土・日曜	土・日曜・祝日	土・日曜	土・日・祝
時間	8時～17時	8時～12時	8時30分～15時(土) 8時30分～17時(日)	9時～13時(土) 9時～16時(日)	9時～18時
活動場所	熊坂小・狩野川公園グラウンド	土肥南小グラウンド	狩野小学校 狩野グラウンド	湯ヶ島小・月ヶ瀬小	伊豆市内グラウンド
会費	入会金3,000円 月費1年～3年の10月まで年1,000円 3年の11月～6年3,000円	月費3,500円	入会金4,000円 月費2,000円	入会金4,000円 月費2,000円	入会金10,000円 月5,000円+遠征費3,000円
連絡先	石川真由美 (72)4533	高野大典 (98)1865	鈴木 祐二 (87)0718	川田 晃央 (85)0629	塩谷 淳 (83)1074

～子ども自転車大仁地区大会～

湯ヶ島小が団体優勝

5月24日(土)、サイクルスポーツセンターで第41回交通安全子ども自転車大会が開催されました。伊豆市、伊豆の国市内から7校の小学校代表児童が集まり、日ごろの練習の成果を発揮しました。

【個人結果】

- 1位 鈴木 琢巳くん(湯ヶ島小)
- 2位 加藤爽貴弥くん(湯ヶ島小)
- 3位 栗田 元輝くん(八岳小)

【団体結果】

- 優勝 湯ヶ島小学校 準優勝 土肥小学校
- 3位 熊坂小学校



▲団体優勝の湯ヶ島小学校のみなさん。6月21日(土)に行われた県大会に出場しました



▲園児たちは木によじ登ったりしながら、大きな梅を取りました

～月ヶ瀬梅林・幼稚園児が梅狩り～

大きな梅がたくさん取れました

6月2日(月)、月ヶ瀬梅林で幼稚園児による梅狩り体験が行われました。

今年は地元の月ヶ瀬幼稚園、しゃくなげ保育園と西伊豆町の賀茂幼稚園の園児がこのイベントに参加しました。

園児たちは木によじ登ったりしながら、大きな梅の実を袋いっぱい収穫していました。

～伊豆市管工事工業会～

ボランティアで浄水場を清掃

6月3日(火)と5日(木)、市内4地区の水道業者で組織されている「伊豆市管工事工業会」と市の担当者が、冷川浄水場と清越浄水場の清掃を行いました。6月の水道週間にちなんで「水の大切さを知ろう」と、昨年度から始まった活動です。水槽に溜まった泥を取り除く作業や、周辺の草刈などが行われました。



▲溜まった泥を汲み上げて、水槽の中を磨きました



▲色マジックや付箋を使い図上訓練を行いました

～災害から地域を守るために～ 伊豆市防災指導員委嘱状交付式 および第1回研修会

6月11日(水)伊豆市防災指導員委嘱状交付式第1回研修会が行われました。委嘱された99人の方々は、防災知識を養っていただくために年に数回の研修会が予定されているほか、市民の防災意識高揚および啓発など地域防災のリーダーとなって推進していただきます。今回の研修会では、防災上の地域の強みと弱みを理解することなどを目的とした防災図上訓練が行われ、地域の自然条件やまちの構造などを地図に書き込みながら議論しました。

～湯ヶ島小学校・治山セミナー～

森林の役割と治山についてを学習

6月5日(木)、湯ヶ島小学校の5年生を対象とした「治山セミナー」が行われました。

今年は環境学習リーダー田所雅子さんを講師に招き、子どもたちは体を使って森を表現するなどして森の大切さを学びました。

また、東部農林事務所の職員から治山とは何かの説明があった後、治山工事現場を見学しました。



▲山に雨が降り、川になっていく様子を表現し、発表しました



▲アジア3カ国の選手たちと記念写真

～サイクルスポーツセンター合宿～ 海外選手が 市長へ表敬訪問

国際自転車競技連合のトレーニングセンターとして設置されている、(財)日本サイクルスポーツセンター内のコンチネンタル・サイクリング・センター・修善寺でアジア地区選手の合宿が行われました。合宿にはトラック競技において世界で活躍する韓国・中国・香港の選手が参加し、来年のアジア選手権大会に向けたトレーニングが2週間の日程で行われました。

また、滞在中には市長へ表敬訪問に訪れるなど選手たちは市内観光も楽しみました。

※年内に数回の合宿が予定されています。見学は自由です。

スクール

21

◆今、学校では…

湯ヶ島幼稚園



◆園の目標

みんな なかよし

元気な子

◆重点目標

自分の思いを出して

遊ぶ子

元気な子

温かい心のもてる子

本園は、3・4・5歳児23人の子どもたちが過ごしています。

少子化が進み、昨年度に引き続き異年齢児がかかわる機会を多く作ってきました。今年度は、子どもたちの自己肯定感をもとに『心も体も元気な子』をめざしています。

- ◆具体的な活動は、7つの場を作っています。
- *お話に親しむ場
- *挑戦する場
- *人とかわる場
- *健康な身体を作る場
- *話したり聞いたりする場
- *自然とかわる場
- *みんな遊ぶ場



▲自然の中で元気いっぱい



▲泥んこになって遊んでいます

相談室「はばたき」

【相談日】
月・火曜日 13時～16時
【問合せ】はばたき相談室
相談員 尾村 千代子
☎ (83) 5472

「特別支援は個々の児童生徒一人ひとりの発達支援と考えて」

最近ではADHD、LDなどのことばを耳にする機会が多くなりました。いわゆる「発達障害」のあらわれの一つですが、これらのような事例を紹介するパンフレットもよく目にします。

例えば、ADHDの特徴としては、「集中できない、多弁である」などがあげられます。しかしながら、ことばだけでとらえると、このようなお子さんは、周囲に何人か見かけられるのではないのでしょうか。症状が著しい場合をのぞいて、発達が少し遅れているだけの見かけADHDも含まれます。そこで伊豆市では、特別支援教育を、どの子も大切にする発達支援教育ととらえようと考えております。人それぞれ個性が違うように、成長の様子も異なります。

ます。素晴らしい魅力や能力があっても、それを早くから伸ばしている人もいれば、そうでなく大器晩成の人もいるわけです。大切なのは、その子にあった適切な支援であり、理解です。その子の成長にとって大きなジャンプ台になる心配りをする事なのです。「窓際のとつとちゃん」こと黒柳徹子さんも子どものころ適切な支援を受けずばらしい人生を切り開いていきました。このようなモデルをあげるまでもなく、短所が長所になる事例は枚挙にいとまがありません。キラリと光る魅力や能力がよりよく育っていくために、学校でも市でも熱く支援していきます。その方策の一部を紹介いたします。

①学校ではチームで支援していきます。担任はもちろん全職員、それに配属された支援員が目と心を配ります。

②お子さんの発達に関わる問題、今悩んでいる問題など一緒に考える教育相談を開設しています。お子さんの「成長する力」への信頼を共にもちたいと思います。どうぞ相談室を利用してください。

子育ては、私たち大人を生涯支えてくれる大切な営みであると思っています。



もしかして「振り込め詐欺」？

不審な電話にくれぐれも注意してください。

- ◆ ある日突然、息子や娘、孫に成りすまし、
 - ◆ 交通事故をおこして示談金が必要になった。
 - ◆ 友達の借金の保証人になつてしまい、会社の金を使い込みバレルと会社をクビになる。
 - ◆ 株で失敗した。
- などとやってお金を要求してきます。
- 犯人は、人の情けに付け込み、電話口からあの手の手の巧妙な話術で不安をあおり、あなたを騙そうと狙ってきます。
1. 携帯電話の番号が変わった。
 2. 「お金が必要」大至急振り込んで。
 3. 泣きじゃくり、話がでない。

4. 風邪をひいたので声が違うなどの言い訳。どれか一つでも当てはまれば、「振り込め詐欺」かもしれません。

「おかしいなと思った時はすぐ相談！」

被害に遭わないために、冷静に対応してください。
★ 落ち着いて！落ち着いて！！

★ すぐに行動しない。
安易に犯人からの話を信用しないで下さい。
電話の相手に対しては

★ 疑う！疑う！
★ とにかく疑う！

信用するのはあなたの家族です。でも、まさか我が家の・・・と思つた時は、必ず連絡を取って確認してください。

家族のコミュニケーションを深めるように、朝食や夕食時に「振り込め詐欺」を話題にして、お互いの連絡先を確認し、家族しか知らない約束事をする。例えば、我が家で飼っている犬や猫の名前をキーワードにするのも良いかもしれません。

いくらあなたの家の情報を持っている犯人でも、ペットの名前までは知らないかもしれません。

また、あなた自身の「相談する勇氣」も必要です。「怖がらず」「恥ずかしがらず」相談することは、状況

を悪くしたり、恥ずかしい事ではありません。被害に遭わないためにも、ほんの少しの「勇氣」を持つてください。あの時相談していれば・・・と後悔しても、振り込んだお金は戻りません。

振り込め詐欺注意！

「すぐ現金を振り込め」「還付金があるのでATMへ」は疑う・確認・相談

「携帯番号が変わった」は騙しの第一歩

自動車盗、車上ねらい対策

ドアロックで撃退！

★ 車を離れる時は、短い時間でも必ずドアロックをする。

★ 車の中に現金・貴重品・バッグを置いたままにしない。

★ 防犯カメラや照明設備のある駐車場を選ぶ。

犯罪に関する

情報・届出・相談は：

大仁警察署

☎(76)0110まで



貴金属スポット取引

1 相談事例

X氏は10年以上前に、訪問販売業者Aから税務・労務関係のテキストを購入しました。ところが、もともとX氏はこれらの学習をする意欲はなく、訪問販売に訪れた業者に半ば押し切られるような形で契約をしたのでした。

それから数年後、X氏の職場にB社から「前回A社で行った講座はまだ終了していません。引き続き当社の教材を購入する必要があります」との電話がありました。

X氏はこれを断りたかったのですが、職場というところで電話を手短に済ませなければという思いや、ここで購入しないと今後も執拗に勧誘の電話がくることになると考え、結局B社からも教材を購入することになりました。しかしながら、X氏の思いとは裏腹に、その後C社・D社と次々に勧誘の電話は続き、結局、X氏は契約件数7件、支払総額にして400万円ほどの契約を締結することになってしまいました。

当初のA社からの教材も含め、X氏にとってこれらの教材は不要のものであり、X氏はこれら教材をいずれも使用して

司法書士 山田茂樹
おらず、ほとんどの教材はダンボール箱に入ったままです。

2 問題点

リゾート施設会員権や本件のような資格獲得用教材については、二次被害と呼ばれる被害が発生します。本件のように一回、これらの契約を締結すると、以後、同業他社が勧誘を行うのです。

これらの事案の問題点としては、①業者はいわゆる「カモリスト」のようなものを利用して、勧誘を断りにくいX氏のような人物を狙い撃ちしている可能性があること、②職場という勧誘に対する適確な対応をし辛い状況を狙っていると思われることが上げられます。

3 対策

最大の対策は、当たり前かもしれませんが、勧誘の電話をきっぱり断ることです。なお、法律では、勧誘を断つたものに対する再度の勧誘を行うことは禁止されています。

いずれにしても、被害に遭った場合、早期に市役所・消費者センター・弁護士・司法書士といった専門家への相談をしてください。



保健師 室井 幸子

年齢を重ねても自分の身の回りのことは自分でできる状態でありたい、というのは誰しも願いたと思います。その願いを叶えるためには、足腰を丈夫にしたり、お口の中や栄養状態を良くしたり、認知症の予防など、まんべんなく維持・改善することが必要です。今回はその中でも足腰の運動についてお話しします。

健康だより

今月のテーマ

心も身体も健康まちづくり

～いつまでも自立した生活を送るために～

家庭でできる筋肉をつける運動です。呼吸を止めずに無理のない回数をおこなってみましょう。運動前は、必ず準備運動をしてください。

おしりの運動

両足を少し開き、いすから少し離れて立つ。両手でいすの背をつかみ、上体だけ45度ほど前に傾ける。

ひざが曲がらないように片方の足をゆっくり後ろに上げ、そのままの状態を1秒間保ち、ゆっくり元の姿勢に戻す。

腰痛の原因になるので背中中はそらさないようにしましょう。



太ももの運動

両足を肩幅より少し広めにして立つ。

上体をまっすぐにしたまま、1・2・3・4で4分の1程度ひざを曲げ腰を落とす。

1・2・3・4でひざを伸ばし元の姿勢に戻す。

ひざの頭がつま先より前に出ないように、また深くひざを曲げると腰やひざを痛めやすいので注意しましょう。転倒の不安がある人はいすの背や壁を支えにしましょう。

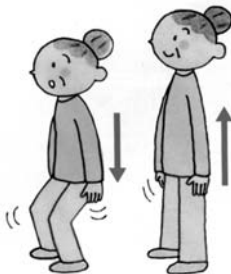

ふくらはぎの運動

両足を軽く開き、つま先を軸に1・2・3・4でゆっくりとかかとを上げ、1・2・3・4でかかとを下ろします。

バランスをとりにくいときは、いすの背や壁に手をそえてやりましょう。

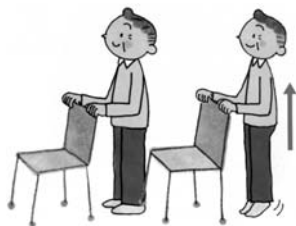

体を動かさずにいると、筋力や骨は年齢以上に衰え、心臓や肺の機能も弱くなつて、より運動しにくい体になつてしまいます。そうならないためには、少しずつでもいいので、体を動かすことが大切です。

ウォーキングなどの有酸素運動は心肺機能の向上やストレス発散に効果があります。負荷のあまり強くないものを15分20分以上続けることで「筋力の維持」になります。散歩や家事も筋

力の向上には、筋肉に一定の負荷をかける運動が効果的です。運動して傷ついた繊維が、修復の際に太くなつたり増えたりするため筋肉がつくのです。足腰を丈夫に保つには、ウォーキングなどの有酸素運動と筋肉がつく運動を両方あわせて行うことが大切です。

運動をする時の注意としては、病気のある人は主治医に確認すること、最初からがんばりすぎないこと、準備運動をしてまず体をほぐすことのほか、巻爪や魚

の目・水虫などは処置を済ませ歩いたり靴を履くことに苦痛のないようにすること、靴や中敷を調整するなど足の健康にも気をつけましょう。筋肉がつく運動をいくつか紹介しますので、無理のない範囲でおこなってみましょう。

伊豆市では、転倒予防教室や筋力向上トレーニング事業など、運動機能向上の事業をおこなっています。詳しくは長寿介護課にお尋ねください。

【問合せ】長寿介護課 ☎72-9860

いなめらかな白酢が、素材のおいしさを際立たせます。

鮭の白酢炒め



材 料 / 4人分

- 生鮭の切り身..... 4切れ
- 塩、こしょう..... 各少々
- 片栗粉..... 適宜
- 生シイタケ..... 4枚
- 茹でタケノコ..... 200g
- タマネギ..... 1個
- ニンジン..... 小1本
- ピーマン..... 2個

【 A 】

- 鶏がらスープの素..... 小さじ2
- 湯..... 1カップ
- 砂糖..... 大さじ4
- 塩..... 小さじ1
- しょうゆ..... 大さじ2
- 酢..... 大さじ3

【 B 】

- 片栗粉..... 小さじ4
- 水..... 大さじ3弱
- サラダ油..... 大さじ2

作 り 方

生鮭は一口大に切り、塩、こしょうをふりかけ、片栗粉をまぶす。生シイタケは、軸を除き、半分にそぎ切りにする。タケノコは、縦に薄切りにする。

タマネギは、1cm幅にくし形に切る。ニンジン、ピーマンは、4cm長さの短冊切りにする。フライパンにサラダ油の半量を熱し、1を並べ、両面をこんがり焼き、いったん取り出す。フライパンに残りのサラダ油を入れ、ニンジン、タマネギ、タケノコ、シイタケ、ピーマンの順に中火で炒める。混ぜたAを加え、煮立ったら酢を加え、混ぜる。Bでとろみをつけ、すぐに鮭を戻し入れてひと混ぜする。

伊豆市健康づくり
食生活推進協議会の皆さん



試してクッキング

Point!

片栗粉は、うっすらとつけることがおいしく仕上がるポイントです。鮭にまぶす片栗粉の量が多すぎると、味がしつこくなります。焼く直前に余計な片栗粉を落としましょう。

育ちモ 食ひとくメ

～食事のマナーを身につけましょう～手洗い

手には多くの細菌がついていますから食事の前には手を洗いましょう。特に幼児期は日常生活の中で思わぬものに接している場合があります。はしなどを上手に使えない幼児は手づかみで食べ物を口に運ぶ事により食中毒菌を体内へ取り込んでしまう恐れがあります。また、手洗いという行動が、食事を始めるという心構えができるという意味でも重要です。

メニュー提供：伊豆市健康づくり食生活推進協議会



はると
飯田 陽太くん (写真中央)

- 平成 18 年 2 月生まれ
- 父・哲司さん 母・志美さん(地藏堂)

お兄ちゃん、お姉ちゃんが大好き！いつもアーンパンチでやっつけてるぞ！一番ちびでも、一番きかん坊のぼく。早く保育園にいきたいです。

- ご家族から一言
いつもかわいい笑顔をありがとう！！



ゆうすけ
土屋 裕亮くん

- 平成 17 年 10 月生まれ
- 父・尚徳さん 母・留美さん(大野)

絵本を読むことが大好きで、一緒にいろいろな絵本を読んでいます。毎日ごはんをたくさん食べて、お外でお友達と元気いっぱい遊んでいます。

- ご家族から一言
元気でやさしい子に育ってね。

うちのちびちゃん

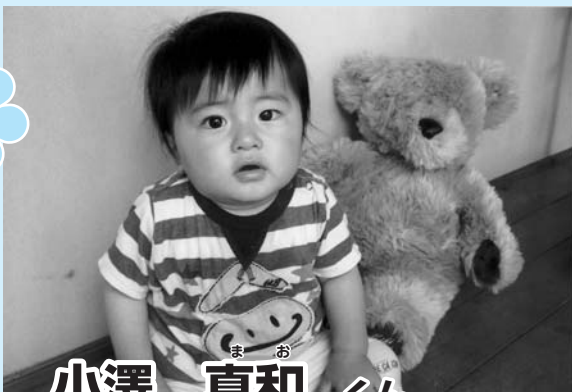

まお
小澤 真和 くん

- 平成 19 年 7 月生まれ
- 父・和久さん 母・美紀さん(松ヶ瀬)

姉の芽依が大好きで、いつもハイハイで後を追いかけて回っています。最近ではつかまり立ちを始めました。外に出ると鳥に興味があり、鳥が飛んでいると「アーアー」と声を出して指差します。

- ご家族から一言
たくさん食べて、元気にたくましく育ってね。

うちのちびちゃん 出場者募集！

詳しくは、総務課 市長公室 広報広聴係まで

☎(72)9858 / mail info@city.izu.shizuoka.jp

みんなの 広場

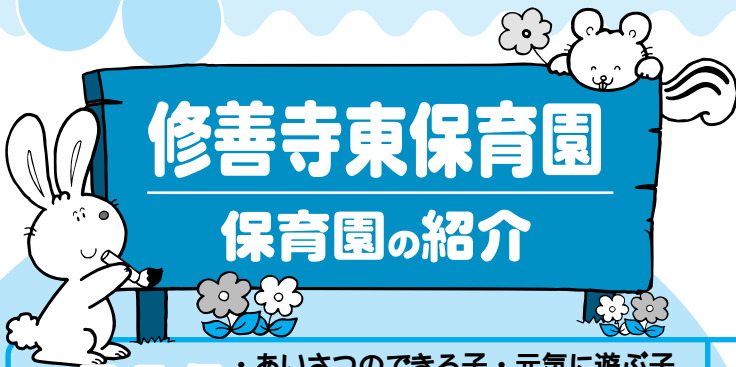

園目標 ・あいさつのできる子・元気に遊ぶ子
・思いやりのある子

重点目標 ・素直で思いやりのある子
・考えたり工夫したりする子

本園は修善寺東小学校を通学区として、狩野川を右岸に、天城連山を南に望む景勝地に所在します。平成10年に同学区の私立保育園が廃園となり、園児数は増加しました。

特に今年は73名と大勢で、活気にあふれています。縦割り保育も多く取り入れ、天気の良い日は、近くの農道、小学校、修善寺生きいきプラザ、図書館等へ地域の方々と挨拶をかわしながら散歩に出掛けています。

又、花や野菜の栽培をし、季節の変化や自然を感じながらのびのびと過ごしています。年間を通し、さまざまな行事を取り入れて、楽しい経験をたくさんさせ、豊かな人間性を培って行きたいと思ひます。(月1、2回の園庭開放も行っています。空き部屋が無いため、園庭あそびが主です。)



自分たちで作ったカエルの前で「ハイ、ポーズ」

団体 紹介



▲毎週、和気あいあいと活動しています。みんなで「I love you！」

～手話サークル～

『かえで友の会』

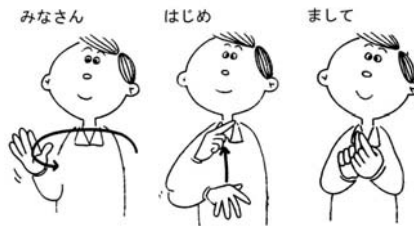

昭和57年に、聴覚障害者が中心となり、サークルを立ち上げました。

会員は、伊豆市と伊豆の国市に渡り広範囲です。それぞれの市の福祉祭りなどの行事に参加し、ま

た各小学校へ手話を教えに行っています。

現在、毎週木曜日、19時から21時まで生きいきプラザにおいて、定例会を開いています。サークル会員がそれぞれ毎回何を行うかを決めて、担当者が進行します。手話の学習をしながら、ゲームや聞こえない人の話を聞いたり、楽しみながら活動しています。時には施設の見学に行ったり、他のサークルと交流を設けて、他の地域の聞こえない方との交流もします。

平成16年から、市主催による入門講座、基礎講座が始まり、聞こえない人と通訳者が講師を勤めています。入門や基礎講座を修了した受講生もサークルに入って、手話学習を続けています。

聞こえないという事への理解を深めると共に、普及する運動を今後もサークルとして続けていきたいと思っています。皆さんもぜひ手話を覚えてみませんか。

【連絡先】杉村 芳子
☎(72)0901

お休 大切に

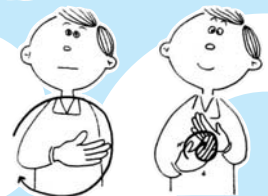

歌壇 天城山脈短歌会

丸窓に青竹映りさわさわと音無き風の眼に聞こゆ
一夜にて咲いた桜に驚きぬ真白なる花愛しみあおぐ
苔むせる千年杉よ屋久島の大樹にわれは今触れんとす
若き日に友がすすめの「源氏物語」読みさししまま今年千年紀
岩走る轟き落ちる滝つぼの水床に舞う山桜花

小澤きく代 (金山)
安藤 豊子 (西平)
浅田みち子 (市山)
宇田 晴湖 (西平)
浅田とみ子 (茅野)

俳壇 天城せせらぎ俳句会

千疊の鏡となりし青田かな
李成る四川は修羅の叫び声
ぬか床のゆるむも梅雨の兆かな
夕暮れてなを重さ増す棕櫚の花
溪流に力ヌー操る額の花

岩代 春平 (下船原)
城所 晏江 (吉奈)
高野 幸子 (門野原)
城所八代子 (吉奈)
今村 静子 (松ヶ瀬)

* 環境衛生課 だより

問合せ 環境衛生課
☎(72)9857

センターで処理できないゴミ

伊豆市清掃センター・土肥リサイクルセンターに処理できないものを搬入される方が見受けられます。搬入いただいてもセンターでは受け取れません。リサイクル法で指定する廃棄方法などを以下にてもう一度ご確認ください。資源の有効利用にご協力をお願いします。

伊豆市清掃センターでは処理できないもの

農業

ニカド電池
ブロック
ボイラー
石・土砂類
消火器
ワイヤー
コンクリートガラ
温水器
その他、産業廃棄物に属するもの

劇薬

タイヤ
レンガ
プロパンボンベ
バイク・車(バッテリー等品含)
鉄骨
農業用のビニール
ペンキ(塗料)
自動販売機

ボタン型電池

タイヤホイール
瓦
浴槽及び付属品
畳
大量の電気コード
建築廃材
ポウリング用ボール
パソコン(モニター含)
耐火金庫

自営を含め、事業に伴って排出されたものは事業主の責任により適正に処理してください。

「家電リサイクル法」のため 処理できないもの



テレビ
洗濯機



冷蔵庫
冷凍庫
エアコン



廃棄物処理業者、電器店
などにお問合せ下さい。

家電リサイクル法に該当する製品・パソコンは、購入店がお近くの家電店にお問合せ下さい。

清掃センターで中学生の職場体験

～5月22日～23日修善寺中学校・5月28日～30日中伊豆中学校～

5月に市内の中学生の職場体験が清掃センターで行われました。参加したのは修善寺中学校(3人)と中伊豆中学校(2人)の生徒たちで、センター内に搬入されてくる古紙類・プラスチック類の整理や持込の手伝いをしながら、収集された資源ごみのリサイクルについて学びました。

また焼却施設、し尿処理施設、本柿木の焼却灰最終処分場などを見学し施設の仕組みを熱心に学んでくれました。

参加してくれた生徒の皆さんありがとうございました。



▲し尿処理施設を見学しました

◀最終処分場の仕組みを学びました



(燃やせるごみ) 収集状況

	伊豆市 清掃センター 処理量	土肥戸田 衛生センター 処理量	市内全体	1人当たり 搬出量	1人当たり 処理費用
前年5月	713.04 t	220.62 t	933.66 t	25.49 kg	969円
平成20年5月	671.66t	194.55 t	866.21 t	23.65 kg	899円
前年同月比	5.80%減	11.81%減	7.22%減		H18実績で 1t当たり 38,000円

緑のふるさと 協力隊 第2回

活動レポート

隊員 **松野剛明**(まつの・たけあき)

もうすぐ夏ですね。伊豆市のみなさんはいかがお過ごしでしょうか？私はというと、毎日畑で汗だくになって過ごしております。伊豆市に来てはや2ヵ月が経ち、生活にもだいぶ慣れてきたところです。庭の草が伸びてきたので、そろそろ草刈りをしなきゃと思っています。

最 近の活動について報告します。5月9日・10日の2日間、東京の私立「和光小学校」が、中伊豆で田植え体験を行い、そのお手伝いをしました。最初は田んぼに入るのを嫌がったり、「気持ち悪い〜！」と言ったりしていましたが、慣れてくると元気がいっぱいにはしゃいでいました。また、興味を持った一部の子どもたちが、アマガエルやトノサマガエルを捕まえるなど、田んぼがとても新鮮だった様子でした。



都会ではなかなかできない体験ができたのではないだろうか

2 日目はあいにくの雨で、子どもたちは寒そうでしたが、活動が始まるとみんな元気いっぱい、一生懸命植えていました。子どものエネルギーがすごいなーと感心させられました。1日目の集会のとぎとは違って、活動中はとてもいい表情をしていました。

都 会で、米や野菜を作る様子を見る、ましてや体験したことのある子どもは少ないと思います。また、お金を出せば食べ物を買えると思っている子どもも少なくないと思います。

人 間にとって生きていくのに不可欠な食料。それを考えさせるきっかけとして、この体験はすごく大事ななと感じました。子どもたちがこのような体験をする機会が、もっと増えればいいなと思います。

最 近は中伊豆地区で大豆栽培の手伝いをしており、元気のよい雑草を草刈機で刈ったり、畑の溝ぎりをしています。今まで草刈機を使ったことがなかったので、うまく根元を刈れなかったり、

石や土を削ってしまったりと慣れるのまで大変でした。平坦な所は慣れましたが、勾配が急だったり、長い草が生えたりしている所はまだうまく刈れません。草刈りは奥が深いです。



初めて草刈機を使いました

醬 油、味噌、豆腐など、日本食の中心ともいえる食材の原料となる大豆。日本の自給率は約5%と言われています。日本の食文化を守るためにも、休耕田などを活用した大豆栽培が、中伊豆だけでなくもっと広がればいいなと思います。

最 近、伊豆には十分活用されていないものがたくさんあるのではないかと感じます。休耕田や施設、食べ物などなど、伊豆でしか体験できないことがたくさんあると思います。

そ れらを有効活用する方法が何かないかなと考へたりするのですが、なかなか具体的なアイデアが湧きません。これからの活動や生活の中で、色々と考えていきたいと思っています。

こ れから暑くなりますが、みなさんも体調に気を付けてがんばってください。それではまた次回。

草 刈りが終わって、土を起こした畑を機械で溝きりをするのですが、これまたうまく機械を使えないため、機械を操るといふより操られている状態です。見るとやるのとは大違いで、簡単そうにやっているおじさんたちはすごいなーと驚かされました。作業をしていると、休耕地をよく見かけます。



有害鳥獣の被害を防ぐための電気柵の設置例

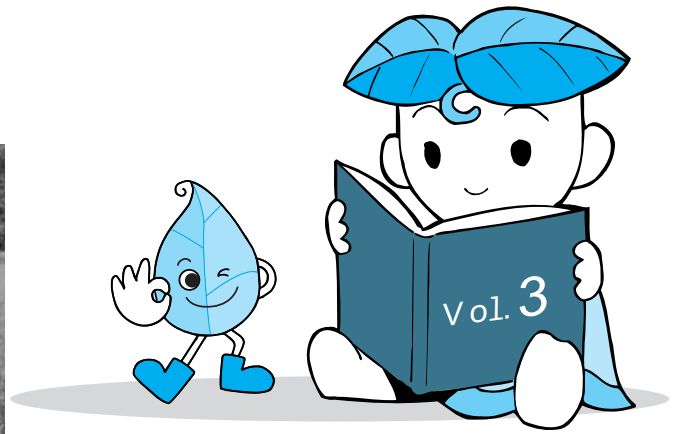

森の力を 知ろう

【問合せ】 農林水産課 林政自然保護係 ☎(85)2602

伊豆市の取り組み

今回は、有害鳥獣被害対策の市の取り組みをお知らせします。

伊豆市捕獲隊の発足

市では、農林作物の鳥獣被害を減少させるため、今年度伊豆市捕獲隊を発足しました。また、過去数年のデータを基に被害にあう時期を予測し、あらかじめ捕獲許可を出すことにしました。

捕獲隊は、市長の下に捕獲隊長を置き、その下に旧町単位で方面隊さらに班編成を組んでいます。猟友会員などの協力を得て、捕獲隊員として従事していただきます。この捕獲隊は、今年2月に施行された、鳥獣被害防止特措法に伴う鳥獣被害対策実施隊の基盤となる予定です。

防護柵設置の補助

(市事業)

農林作物を有害鳥獣の被害から守るため、電気柵やネット柵などを設置し

た場合に、その材料費の2分の1(上限額あり)を市が補助する制度があります。材料を購入した日から3カ月以内に設置して、申請をしてください。

原木材保護への補助

(国庫補助事業)

シイタケ原木材を有害鳥獣の被害から守るため、電気柵を設置し、下刈りを実施する場合に、材料費と設置に要する人件費を国、県、市で補助する制度ができました。

対象者は、シイタケ原木材の森林所有者のみです(ほだ場は対象外)。

申請をする場合は、資材を購入する前に、必ず市役所農林水産課へご相談ください。

効率のよい捕獲を目指す(囲いなの設置)

市は、狩猟者の高齢化などによる有害鳥獣の捕獲数減少を補うため、今年度、達磨山柿木鳥獣保護区の下に囲いなのを設置します。これは、市有林の中に約2500平方メートル

の広さを囲むようにフェンスを張ります。この中にえさとなる牧草をまいて、シカを呼び込み捕獲するものです。

この方法は、山の中に何人もの人を配置させ、犬を使って追い込んで捕獲する「まき狩り」という方法に比べ、手間が省けるなどのメリットがあります。

この囲いなのを定着させることにより、効率のよい捕獲が可能となります。捕獲後は、シカ肉などを活用した料理や特産品の開発を進め、新たな地産地消の推進に結びつけていきたいと考えています。

次回は、森林整備などの補助事業をお知らせします。



▶中伊豆出身の野寺選手（左）と修善寺出身の平塚選手（右）が参加し、大健闘の走りを見せられました



▲修善寺駅前からサイクルスポーツセンターまで選手によるパレード走行が行われました。応援バルーンを持った多くの方が集まり、選手に大きな声援を送りました



▲「伊豆まるごと市」今年も多くのお店が出店し、たくさんのお客さんが訪れました



▲イベント最後の「もちまき」にはたくさんのお客さんが集まりました。まいた餅の中には、折りたたみ式自転車の当たり券がはっていました

サイクルフェスティバル 伊豆2008 フォトレポート

5月24日(土)、「サイクルフェスティバル伊豆2008」が、修善寺駅前やサイクルスポーツセンターで開催されました。昨年同様、自転車の国際レース「ツアー・オブ・ジャパン」が修善寺駅前商店街をスタートしました。サイクルスポーツセンターでは、特産品の販売など伊豆まるごと市が開かれ、多くの来場者でにぎわいました。



▲「一輪車ショー」をはじめ、さまざまな催し物が行われました



▲板の上を自転車で乗ってどれだけゆっくり走れたかな

第1回 伊豆半島横断サイクリング

今年度は、25日(日)に一般参加者による伊豆半島横断サイクリングが行われました。27名の参加者は、伊東温泉を出発し土肥温泉を目指しましたが、天候の悪化により天城温泉会館で中止を余儀なくされました。それでも参加者からは笑顔が溢れ、達成感を分かち合っていました。



お知らせ



募集

防衛省(自衛官)採用試験

防衛省では次のとおり自衛官を募集します。

●航空学生

【内容】海上・航空自衛隊のパイロット養成コース

【対象】高校卒業又は高校卒業見込みで18歳以上21歳未満の方(平成21年4月1日現在の年齢)

【1次試験】9月23日(火)

●一般曹候補生

【内容】2年9ヶ月後に選考で曹に昇任し、大半が幹部として活躍するコース

【対象】18歳以上27歳未満の方(平成21年4月1日現在の年齢)

【1次試験】9月20日(土)

●2等陸・海・空士

【内容】2～3年を一任期として勤務するコース

【対象】18歳以上27歳未満の方(平成21年4月1日現在の年齢)

【1次試験】

・男性:受付時に告知します。(受付は通年を通して行っています。)

・女性:9月28日(日)・29日(月)

【申込み期間】

8月1日(金)～9月10日(水)

【問合せ】

自衛隊三島募集案内所

☎ 055 (989) 9111

警察官・警察事務・ 交通巡視員募集

平成21年4月採用の警察官などを募集します。

●警察官A(大学卒業程度・一般)

【対象】S 50. 4. 2以降に生まれた人

●警察官A(大学卒業程度・武道)

【対象】S 57. 4. 2以降に生まれ、剣道の段位が3段以上の人で全国レベルの競技会などで優秀な成績を挙げた人

●警察官A(大学卒業程度・語学)

【対象】S 50. 4. 2以降に生まれ、ポルトガル語、北京語に堪能な人

●警察官B(高校卒業程度・一般)

【対象】S 53. 4. 2以降、H 3. 4. 1までに生まれた人で、高校卒業程度または卒業見込みの人

【申込み期間】

7月24日(木)～8月13日(水)

【1次試験】9月21日(日)

●警察事務(高校卒業程度)

●交通巡視員(高校卒業程度)

【対象】S 60. 4. 2～H 3. 4. 1までに生まれた人

【申込み期間】

8月11日(月)～9月8日(月)

【1次試験】9月28日(日)

●交通指導員(高校卒業程度)

【対象】S 60. 4. 2～H 3. 4. 1までに生まれた人

【申込み期間】

7月1日(火)～9月19日(金)

【1次試験】10月4日(日)

【問合せ】

大仁警察署 ☎ (76) 0110

その他

「お達者健康相談」 のお知らせ

7月より各地区老人クラブの皆様やクラブ外の高齢者の皆様を対象に「お達者健康相談」を開催します。(昨年までは、名称老人健康相談)

誰もが寝付かず元気ではつらつと過ごしたいと思っていますが、そのためのちょっとしたポイントを基本チェックリストを基に楽しく勉強します。各地区を回りますが、詳しい日程については回覧でお知らせしますのでご確認ください。

【問合せ】

健康増進課 ☎ (72) 9861

障害者生活支援相談

こころの病は誰にでも起こり得る病気です。誰にも相談できずに一人で悩んでいませんか?お気軽にご相談ください。

【日時】7月28日(月)13時30分～15時

【場所】修善寺生きいきプラザ1階 保健指導室

【内容】受診や生活、就労、日中活動に関することなど精神保健福祉士が相談に応じます。当日お越しください。

【問合せ】

田方・ゆめワーク ☎ (75) 5600

65歳到達者研修（介護保険教室）のご案内

介護保険の給付や保険料の仕組みについて、65歳到達者研修（介護保険教室）を開催します。参加不参加の連絡も必要ありませんので、ご都合の良い回にご参加ください。

なお、介護予防のための健康体操を行いますので、運動のできる服装・履物でお越しください。

【内容】

介護保険制度について 13時30分～
介護保険料について 14時～
健康体操 14時30分～15時30分

【開催日時】

- 修善寺 生きいきプラザ
7月11日（金）・8月29日（金）
・10月31日（金）・平成21年1月23日（金）13時15分受付
- 土肥支所
7月25日（金）・11月28日（金）

13時15分受付

【持ち物】 筆記用具・電卓・運動のできる服装 ※必要な人は老眼鏡

【問合せ】 長寿介護課介護保険係
担当：飯田 ☎（74）0150

年に1回は前立腺がん検診を受けましょう

前立腺がんの発生は、加齢が重要な因子であり、50歳を過ぎると罹患率が急増します。

早期発見には、検診が一番有効な方法です。50歳を過ぎたら検診を必ず受けましょう。

【内容】

血液検査によりPSA（前立腺特異抗原）値の測定をします。特定健診・後期高齢者の健診と一緒に受診することがお勧めですが、前立腺がんのみ検査することもできます。本人を証明するため保険証や運転免許証などを持参し、医療機

関受付にお申し出ください。

【対象者】 50歳以上の男性

【自己負担金】 500円

※実施医療機関については、広報いず5月号をご覧ください。

【問合せ】

健康増進課 ☎（72）9861

国土調査課非常勤（一般事務）職員の募集

建設部国土調査課では、非常勤（一般事務）1名を募集します。

【勤務場所】

中伊豆支所内 建設部国土調査課

【申込方法】

7月25日（金）までに履歴書（写真添付）を中伊豆支所内（1階）建設部国土調査課まで提出してください。

【詳細／問合せ】

国土調査課 ☎（83）5210

「市有地」を売却します

伊豆市では、今回2ヶ所の市有地を一般競走入札により売却します。購入を希望される方は、期間内に入札参加申込み手続きをしてください。最低売却価格以上で最高価格入札者が落札者となります。

◆伊豆市本立野字下街道 501 番 4

（宅地）198.39㎡

【最低売却価格】 6,301,050円



◆伊豆市柏久保字新町 1400 番 1 外 1 筆

（宅地）254.20㎡

【最低売却価格】 15,379,100円



【参加申込期間】 7月22日（火）～7月25日（金） 9時～17時

伊豆市役所本庁 企画部管財課にて申込受付

【参加申込書類】 入札参加申込書（応募要領書式）、個人は住民票・法人は登記簿謄本（登記事項証明書）

【入札】 8月5日（火）10時～ 伊豆市役所2階小会議室※入札後即時開札

【その他】

①入札には応募要領が必要です。市役所管財課の窓口配布となりますので平日開庁時間に来庁願います。

・入札参加資格、入札手続、物件調書などの詳細は応募要領を確認ください。

・必要な書類（入札申込書、入札書、委任状など）は応募要領に添付されています。

②現地説明会及び物件説明会などは行わず、現状有姿での引渡しとなります。現地の状況、建築に関する法規制や諸費用などあらかじめ関係機関に確認してください。

【問合せ】 管財課 財産管理係 ☎（72）1192



空中ナイアガラの迫力を ぜひ体感してください。

各日約2,000発の花火が土肥の夏の夜空を彩ります。また、目玉となる空中ナイアガラは幅500m、高さ300mにもなる西伊豆最大の規模を誇ります。ぜひその迫力を体感してください。

なお、松原公園では、模擬店や福引大会のほか様々なイベントも企画されています。また、20日(水)には、海っ子まつりが開催され、海魚のつかみどり、コーラの早飲み大会など、楽しいイベントでいっぱいです。

日時

8月18日(月)~21日(木)

イベント19時~ 花火 20時30分~

【場 所】松原公園前海岸

~ 特別交通機関 ~

花火特別バス(予約制)

...修善寺駅と土肥を往復するバスを運行します。

【時 間】往路...修善寺駅発：18時30分

復路...土肥発：21時

【料 金】大人 1,500円(復路のみは1,280円)

小人 750円

【予約・問合せ】中伊豆東海バス(72)1841

【問合せ】伊豆市観光協会土肥支部(98)1212

探訪

伊豆市

IZU
REPORT
CITY

土肥サマーフェスティバル 海上花火大会

土肥・松原公園

修善寺

弘法大師奉納花火大会

桂川にかかるナイアガラが美しい花火大会です。

【開催日】8月21日(木)
花火20時~21時(予定)

【会 場】修善寺温泉街



天城

明徳寺東司まつり

シモの病気を心配する中高年の方のお参りでにぎわいます。(修善寺~市山間の臨時バス有)

【開催日】8月29日(金)10時~
花火19時ごろ~

【会 場】市山明徳寺



中伊豆

中伊豆萬城の滝まつり

マイナスイオンたっぷりの会場で涼しみながら楽しめる夏祭りです。

8月9日(土)
15時~21時
滝の夕べコンサート...
萬城の滝
親水公園前広場
8月10日(日)
10時~15時30分
萬城の滝まつり...
萬城の滝キャンプ場



【情報提供】伊豆市観光協会事務局(〒410-2416 伊豆市修善寺838-1) 修善寺総合会館内 ☎0558(73)0001/FAX0558(72)2502 【ホームページ】<http://www.izushi.info/>
※イベント内容は都合により変更になる場合があります ※修善寺虹の郷入園の際は、免許証・保険証などの身分証明証をご提示ください

日曜日	月曜日	火曜日	水曜日	木曜日	金曜日	土曜日
図書館夏休み行事 ★夏休みおたのしみ会 (土肥) 【内 容】 第1部：おはなし会 10時～10時45分 第2部：四角いトレイ作り※要申込 10時50分～正午 【日 時】8月3日(日) 10時～正午 【対 象】小学生以下 10名程度※先着順 【持 物】はさみ・ボンド 【申込み】7月15日(火)～ 土肥図書館●(98) 3109		★夏休み工作教室「マスコットづくり」(中伊豆) 【内 容】指人形としても遊べる、かわいいマスコットづくり 【日 時】8月6日(水) 10時～ ※1時間半程度 【対 象】幼児～小学生 10名程度 【持 物】はさみ・ボンド 【申込み】7月15日(火)～ 中伊豆図書館●(83) 5208 ★夏のおたのしみかい(天城) 【日 時】8月16日(土) 10時30分～正午 【内 容】第1部：おはなしかい 10時30分～11時 第2部：工作教室 11時～正午 ※地域に伝わる民話をメインにしたおはなしかいと、身近な材料で作って遊べる工作教室です。			1	2
3	4	5	6	7	8	9
村田内科クリニック		●行政相談(中伊豆中央公民館)(要予約) ●第4回「桂座音楽賞」グランプリ受賞者(修善寺境内)	●修善寺芸能処桂座(修善寺境内)※有料～8日			●結婚相談(修善寺・土肥) ●滝のタペコンサート(萬城の滝) 15時～21時 ●八木沢夏祭(丸山スポーツ公園)
10	11	12	13	14	15	16
●萬城の滝まつり 10時～15時30分まで 矢田レディースクリニック	●天城夏まつり(弘道寺前駐車場)	●人権相談(修善寺・天城)(要予約) ●行政相談(天城)(要予約)		●無料法律相談(要予約)		
17	18	19	20	21	22	23
修善寺クリニック	●飼えなくなった犬・ねこ引取り ●土肥サマーフェスティバル海上花火大会～21日	●お施餓鬼(中伊豆/最勝院)	●夏の万灯会(修善寺～とつこの湯公園) ●海っ子まつり(松原公園前海岸)	●弘法大師奉納花火大会(修善寺温泉街)	●伊豆市教育センター総会(生きいきプラザ) ●伊豆自然塾～24日	●メタモルフォーゼ08野外コンサート(サイクルスポーツセンター)～24日
24	25	26	27	28	29	30
【24日】 JA静岡厚生連リハビリテーション中伊豆温泉病院 【31日】 ●伊豆市総合防災訓練 西脇内科	●上下水道料金納期限(修善寺地区) ●温泉料金納期限(土肥地区) ●にこにこ料理の日・地産地消の日			●無料法律相談(要予約)	●区長会配布物配布日 ●明徳寺「東司まつり」(山明徳寺)	

今月の納期限

上下水道料金(修善寺地区)... 25日
土肥地区温泉料金 25日

施設休館日

市役所 土・日・祝日
市内公民館・資料館 月曜日
(修善寺郷土資料館は木曜日)

清掃センター 土(11時～)・日・祝日
図書館 月曜日・22日
虹の郷 無休

天城温泉会館 ... 火曜日
湯の国会館 ... 水曜日
万天の湯 ... 木曜日

中伊豆室内温水プール ... 月曜日
天城温泉プール 火曜日

IZUがんばる塾 ～お客様に喜ばれるラッピング術～

仕事をする上で必要な知識を楽しく学べる「IZUがんばる塾」を開催します。2日間の日程で基礎と応用を学びますが、どちらか1日だけでも結構です。受講料は無料です。どなたでもお気軽にご参加ください。

【日時】7月17日(木)・23日(水) 19時～21時

【内容】ラッピング基礎と応用

※材料・道具はこちらで用意します。

【会場】伊豆市商工会会議室

【講師】パッケージプラザカトウ 店長 鈴木茂美様

【定員】15名 定員になり次第締切らせていただきます

【問合せ】伊豆市商工会修善寺支所 ☎(72)2111

地上デジタルテレビ放送 完全移行のお知らせ

現行の地上アナログテレビ放送は、地上デジタルテレビ放送への移行に伴い、2011年7月24日までに終了します。お早めに、地上デジタル放送を視聴するための準備をお願いします。

地上デジタルテレビ放送の視聴方法など受信に関する相談、お問い合わせは下記へお願いします。

【問合せ】

◇受信相談・・・総務省地上デジタルテレビジョン放送受信相談センター ☎0570(07)0101

◇視聴エリア・・・(社)デジタル放送推進協会

ホームページ <http://www.dpa.or.jp/>

放送大学 10月生募集のお知らせ

放送大学では、平成20年度第2学期(10月入学)の学生を募集しています。

放送大学はテレビなどの放送を利用して授業を行う通信制の大学です。心理学・福祉・経済・歴史・文学・自然科学など、幅広い分野を学べます。詳しい資料を無料で送付いたしますので、お気軽にお問合せください。

【出願期間】6月15日～8月31日

【資料請求・お問合せ】

放送大学静岡学習センター ☎055(989)1253

【放送大学ホームページ】

<http://www.u-air.ac.jp>

暮らしなんでも相談 ライフサポートセンター沼津

暮らしの中の悩み事相談を受け付けています。仕事・子育て・介護・年金・法律相談・多重債務など…「困ったな どうしよう?」そんなときご利用ください。

【相談受付ダイヤル】☎055(922)3715

【会場】ふれあい会館 沼津市杉崎町4-6

【受付時間】平日 9時～17時

※相談および取次ぎは原則無料ですが、専門家に相談される場合は別途料金がかかる場合があります。

市民公開講座

最近の死亡統計をみると「がん」による死亡患者が増加の傾向にあります。中でも、肺がんの患率は増加してきております。

順天堂大学静岡病院もがん治療に取り組み、今回は肺がんの早期発見と最新治療の現状と化学療法の実状について市民公開講座を開催いたします。

【日時】7月23日(水) 18時～

【場所】順天堂大学静岡病院 第一会議室

【講師】順天堂大学静岡病院

呼吸器内科准教授 岩神真一郎

【演題】肺がんの診断と治療

※参加費は無料です。ぜひご参加ください。

静岡県立富士宮東高等学校 中学生の一日体験入学

【目的】本校の普通科、芸術コース、福祉科の学習内容・進路指導・部活動等について理解していただく。

【期日】8月1日(金)

午前の部/8時30分～12時

午後の部/13時30分～17時

【場所】静岡県立富士宮東高等学校

【内容】①全体説明会(学科共通)

②個別説明会(学科・コース別)

【申込方法】各中学校をとおしての申込み

【問合せ】静岡県立富士宮東高等学校

☎0544(26)4177

海の教室 in 土肥ビーチ開催

伊豆市体育指導委員会では、子どもから大人までみんなが楽しめるスポーツを広めるために、室内競技に引き続き屋外での教室を開催します。今回は、伊豆市の自然を存分に満喫できる「海の教室 in 土肥ビーチ」を企画しました。ぜひご参加ください。

【日時】7月19日(土)

◇受け付け 8時30分～

◇開会式 9時～

◇競技 9時30分～12時ごろまでの予定

【会場】土肥屋形海岸(松原公園前)

【内容】カヌー体験、ビーチフラッグス、宝探しゲーム など

【対象】小学校5年生以上の伊豆市民

【募集人員】小中学生30名

(+その保護者で希望者)

【申込み】7月4日(金) 8時30分～

電話または窓口にてお申し込みください。

(定員になり次第、締め切らせていただきます。

また、当日受付はできません。)

【参加条件】学年にかかわらず、小学生は保護者同伴とする。(保護者の送迎のみはご遠慮ください。)

【その他】天候が怪しい場合は、7時～7時30分までに申込み先まで確認の電話をお願いします。

【申込み・問合せ】生涯学習課 ☎(83)5478

東部地区特別支援学校紹介 職業教育展

【日時】7月8日(火)～13日(日)

10時～17時

【会場】

静岡県東部地域交流プラザ1階パレット

【参加校】東部地区特別支援学校6校

【内容】各学校の紹介、職業教育製品の

展示、職業教育製品の販売(11日のみ)

【問合せ】沼津特別支援学校

☎055(966)0980

伊多豆楽LOVEからお知らせ

7月は「お散歩ワンちゃん」を無料工作します。

木材を使ったかわいいワンちゃんをつくってみましょう。お出かけにいつも一緒のワンちゃん。そんなワンちゃんをモチーフに作るのも良いかもしれません。

皆さんで楽しく作らしましょう。

【体験日時】7月19日(土) 9時30分～12時

※先着30人、雨天決行

【場所】六仙の里管理棟

【問合せ】六仙の里 ☎(83)4670

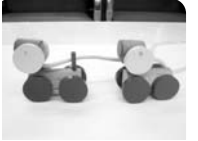

第7回三島馬鈴薯祭り 三島市

高級品として、主に県外へ出荷されている三島馬鈴薯(メークイン)や今話題の「みしまコロッケ」を販売します。

【日時】7月12日(土) 9時～14時※雨天決行

【場所】南二日町広場

【問合せ】三島市農政課 ☎055(983)2652

商店街振興イベント「七夕夜市」

【日時】7月5日(土)・6日(日) 17時～21時

【場所】三石神社

【内容】お楽しみ大抽選会、金魚すくい、射的ゲーム、もちつき、納涼おいしいもの市ほか

【問合せ】三島市商工振興課 ☎055(983)2655

アクスィス音楽祭2008 伊豆の国市 吹奏楽と合唱の響演

【日時】7月21日(月・祝)

開場/13時30分 開演/14時

【会場】アクスィスカつらぎ 大ホール

【出演】大仁中学校吹奏楽部・長岡中学校吹奏楽部

・葦山中学校吹奏楽部・葦山高校音楽部

・国民文化祭記念合唱団「伊豆の国」・常葉学園短期大学ウィンドオーケストラ・常葉学園短期大学声楽アンサンブル

【入場料】無料

【問合せ】アクスィスカつらぎ ☎055(948)0225

伊豆赤十字病院からのお知らせ

泌尿器の常勤医師が着任し、泌尿器科については5月26日より月曜から金曜日まで診療を行っております。内科については、3人（一般、消化器、循環器）体制となり、消化器内科は4月から、循環器内科も6月から診療をはじめております。

伊豆市の皆様には、医師不足によりご不便をおかけしました。

司法書士による無料相談会

【日 時】7月8日（火）
9時30分～11時30分 ※要予約

【場 所】土肥支所

【相談内容】身近な契約トラブル、消費者金融、財産管理、成年後見に関する事など

【申込み・問合せ】伊豆市社会福祉協議会
☎ (83) 4450

税理士による無料税務相談の開設

【日 時】7月9日（水）・16日（水）
13時～15時 ※要予約

【場 所】東海税理士会三島支部 税務指導所
三島市大宮町3丁目20-21

【問合せ】東海税理士会三島支部
☎ 055 (972) 1668

伊豆市社会福祉協議会「貴僧坊の里」デイサービス職員募集

普通運転免許所持者で、明るくやる気のある方なら特に資格は問いません。

【申込み・問合せ】伊豆市社会福祉協議会
☎ (83) 3013

7月1日～7月7日は 全国安全週間

昨年、県内では5,038人が休業4日以上労働災害を被り、48人の尊い人命が失われました。また、労災保険の新規受給者は県内で約2万人、全国では約55万人にも上るとともに、一度に多数の労働者が被災する重大災害は依然として高い水準にあります。

このような状況の中、労働災害の一層の減少を図るためには、労使が一丸となって職場に潜むリスクを低減させる取組みが必要です。

【スローガン】トップが率先 みんなが実行
つみ取ろう職場の危険

それぞれの職場において、労働災害防止の重要性について認識を深め、安全管理活動の着実な推進を図りましょう。

7月は「社会を明るくする運動」 強調月間

「社会を明るくする運動」は、すべての国民が、犯罪や非行の防止と罪を犯した人たちの更生について理解を深め、それぞれの立場において力をあわせ、犯罪や非行のない明るい社会を築こうとする全国的な運動です。

【統一標語】防ごう犯罪と非行 助けよう立ち直り
【問合せ】市民課 ☎ (72) 9855

交通安全に気をつけましょう！

7月11日（金）～7月20日（日）までの期間、夏の交通安全県民運動が行われます。夏の観光シーズンを迎え、伊豆市内でも県外ドライバーなど交通量が大幅に増えます。早めの安全確認、思いやり運転で交通安全に気をつけましょう！

【スローガン】安全は 自ら うちから 地域から
【運動の重点項目】

- 子どもと高齢者の交通事故防止
- 自転車の安全利用の推進
- 後部座席を含む全ての座席でのシートベルト着用の徹底（オールシートセーフティ作戦の推進）

電気設備安全点検のお知らせ

一般家庭の電気設備については、電気事業法に基づき4年に1度の定期的な安全点検を行っています。

該当される方には、前月の「電気使用量のお知らせ（検針票）」に記載してお知らせしていますが、具体的な日時については、調査日の数日前に「電気設備安全点検訪問日のお知らせ」チラシを持参した調査員が個別に伺いますので、ご協力をお願いします。

●調査員（財）関東電気保安協会の職員
※調査員は制服と腕章を着用し、写真入りの調査員証を着用しています。

※調査の際に費用を頂くことはありません。また物品販売などはしていません。

【対象地域】8月より湯ヶ島方面

【問合せ】（財）関東電気保安協会

沼津事業本部調査部 ☎ 055 (936) 8851

伊豆市テニス教室参加者募集

下記の日程で教室を開催します。お友達と、または家族で気持ちの良い汗を流しませんか？

【日 程】

●キッズ・初心初級・中級 ※月曜日
7月28日、8月4・11・18・25日、9月1・8・15日

●上級コース ※水曜日

7月30日、8月6・13・20・27日、9月3・10・17日
19時30分～21時

【場 所】天城ふるさと広場 テニスコート

【内 容】クラス別指導

【募集人員】キッズの部（小学生）25名
一般の部（初心初級・中級・上級）25名

※上級コースは、公式大会に出場経験があり、さらなるレベルアップを目標としている方が対象。定員は6名。
※随時、受付けています。

定員になり次第締め切らせていただきます。

【受講料】キッズの部（4,000円）

一般の部（5,000円）

【問合せ】テニスクラブ代表 大川文夫

☎ (87) 1977

※無料体験も受け付けています

かなみワクワク 狩野川まつり

函南町

函南町名物、かなみ猫おどりなど、楽しいイベントが目白押しです。

【日 時】7月26日（土）15時～21時

※雨天の場合7月27日（日）に順延

【場 所】函南町肥田簡易グラウンド

【内 容】かなみ猫おどり、狩野川ワクワク花火大会、わくわく屋台村、なつかしの縁日村、かなみ子どもシャガリ、かなみサンパ、よさこい踊り

【その他】駐車場がないため、JR函南駅、伊豆箱根鉄道駿豆線伊豆仁田駅、函南町役場から運行する無料シャトルバス（行き／14時30分頃～19時30分頃 帰り／15時頃～21時30分頃 随時運行予定）をご利用ください。

【問合せ】かなみワクワク狩野川まつり実行委員会事務局（函南町観光協会内）

☎ 055 (978) 9191

夏季きこえの相談会

日常生活の中できこえが悪いのではないかと心配している子どもに対して聴力測定を実施し、聴覚障害についての相談を行うほか、聴覚に障害があるために学習効果の上がらない、あるいは集団生活がうまくできない子どもを早期に発見し、問題解決の支援を行います。

【日 時】7月28日（月）・29日（火）

両日とも10時～12時／13時30分～16時

【会 場】静岡県立沼津聴覚特別支援学校

【対象児】東部地区に在籍する幼児（0～6才）・児童

【内 容】聴力測定、教育相談

【申込み】①氏名②年齢③性別④住所⑤電話番号⑥所属園などの希望日時※希望に偏りがあつた場合、変更を依頼する場合があります。⑧きこえやことばの様子など

上記の内容を電話またはFAXでお申込みください。

【申込み締切】7月15日（火）

【問合せ】沼津聴覚特別支援学校

☎ 055 (921) 3398 FAX 055 (923) 5327

各種相談 お気軽にご相談ください。

無料法律相談 ※要電話予約 (4~5人) ...小川 良明弁護士・重光 純弁護士
顧問弁護士が、相続・離婚・交通事故・ヤミ金・サラ金などの問題について相談に応じます。

行政相談 ※要電話予約...行政相談員
行政に対する苦情や要望、問い合わせなどを聞き、解決を図るのが行政相談です。

人権相談 ※要電話予約 (5人) ...各地域の人権擁護委員
家庭内や地域で起きた困ったこと、不当な差別、虐待やいじめを受けたとき、「人権の侵害」に関する問題などについて無料で相談に応じます。

年金相談 ※予約不要...社会保険相談指導員
国民年金や厚生年金などに関する様々な相談に応じます。

結婚相談 ※予約不要...結婚相談員
結婚に関する悩みごとについて、市民から選ばれた相談員が、親身になって相談に応じます。

消費者相談 ...担当職員
「悪質商法の被害にあったとき、どうすればいいの?」「クーリング・オフについて教えてほしい」など消費生活に関する相談に応じます。

飼えなくなった犬・ねこの引取り 【問合せ】環境衛生課 ☎(72)9857

8月/18日(月) 8時30分~8時45分 市役所(本庁)駐車場

図書館でお話会

申込不要・時間までにお集まり下さい。

図書館で手遊びや絵本の読み聞かせなどをします。

おはなしタイム(中伊豆)

【日時】8月9日、23日(土)10時30分~11時

【対象】幼児・児童

小さい子とお母さんのためのお話会(修善寺)

【日時】8月1日、15日(金)10時30分~11時

【対象】0歳から3歳まで

おはなしタイムBaby (中伊豆)

【日時】8月14日、28日(木)10時30分~10時50分

【対象】乳幼児

うりぼうおはなしかい(天城湯ヶ島)

【日時】8月14日(木)10時30分~10時50分

【対象】0歳~3歳

おはなしの会(土肥)

【日時】8月9日、23日(土)10時30分~11時

【対象】小学校以下



8月は園庭開放はありません

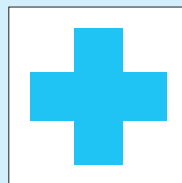

休日当番医

緊急の場合は119

- 3日 村田内科クリニック(伊豆の国市吉田) ☎(76)8866
10日 矢田レディースクリニック(伊豆の国市宗光寺) ☎(76)4550
17日 修善寺クリニック(伊豆市柏久保) ☎(72)7272
24日 JA静岡厚生連リハビリテーション中伊豆温泉病院 ☎(83)3333
31日 西脇内科(伊豆の国市大仁) ☎(76)3712

8月イベントカレンダー

- 1日 修禅寺盆踊り大会/修禅寺境内
2日 修善寺駅前まつり
5日 第4回「桂座音楽賞」グランプリ受賞者/修禅寺境内
6日~8日 修善寺芸能処桂座/修禅寺境内(有料)
9日 滝のタベコンサート/中伊豆・萬城の滝
八木沢夏祭/土肥・丸山スポーツ公園
10日 萬城の滝祭り/中伊豆・萬城の滝
11日 天城夏まつり/天城・弘道寺前駐車場
18~21日 土肥サマーフェスティバル海上花火大会
19日 お施餓鬼/中伊豆・最勝院
20日 夏の万灯会/修善寺~とっこの湯公園
海っ子まつり/松原公園前海岸
21日 弘法大師奉納花火大会/修善寺温泉街
23・24日 メタモルフォーゼ08 野外コンサート/修善寺・サイクルスポーツセンター
29日 明徳寺「東司まつり」/天城・市山明徳寺
8月 ブーゲンビリア・ハイビスカス展/中伊豆・天城高原ベゴニアガーデン
8月中旬 馬場納涼盆踊り/土肥・土肥神社

毎月25日は
にこにこ料理の日
地産地消の日

8月の花
ヒマワリ

中伊豆/関野地区など

