

人あつたか まちいきいき
自然つやつや 伊豆市

IZU-PUBLIC-INFORMATION



平成20年9月1日発行
No.54

2008

9

September

●伊豆市ホームページ <http://www.city.izu.shizuoka.jp>
●携帯電話サイト <http://www.city.izu.shizuoka.jp/m/index.htm>

北京オリンピック 女子ソフトボール日本代表 悲願の金メダル

2008.6.23 静岡県伊豆市 天城ドーム



女子ソフトボール日本代表 悲願の金メダル

◆ オリンピック直前まで天城ドームで強化合宿

8月21日(木)、伊豆市に合宿拠点を
おいていた日本代表女子ソフトボール
チームが北京オリンピックで悲願の金
メダルを獲得しました。

女子ソフトボール日本代表チームは、
オリンピック直前まで天城ドームで強
化合宿を行っており、8月5日(火)に
は約300人の市民が集まり壮行会を
行いました。修善寺中学女子ソフトボ
ール部代表からは「千金メダル」が代表
選手に贈られました。

決勝戦当日は、合宿地であった天城
ドームに地元市民や高校ソフトボール
部員らが集まり、緊迫した試合展開に
釘付けになりながら声をからしました。
ソフトボールは次回のロンドン五輪
で実施競技から外れることが決まっ
ていますが、再びオリンピック種目と
して復活することを願い、伊豆市は応援
していきます。

●● 伊豆市の人口 平成20年
8月1日現在

男	17,528 人	(- 32)
女	19,004 人	(- 25)
計	36,532 人	(- 57)
世帯数	13,823 世帯	(+ 64)

() 内は前月比

- 3 健康福祉まつり
- 4 市議会議員選挙のお知らせ
- 6 敬老感謝祭のお知らせ
- 7 伊豆市まるごとTO・JI博覧会開催
- 8 長寿医療保険料のご案内
- 10 行政トピックス
秋の花かざり教室参加者募集など
- 12 トピックス
- 14 生涯学習だより
- 16 スクール21 中伊豆中学校
- 17 大仁警察署・めざせ!
悪質商法被害ゼロのまち

contents



- 18 健康だより 高木志保さん
- 19 試してクッキング
ナスとピーマンの炒め物
- 20 みんなの広場
- 22 環境衛生課だより
- 23 緑のふるさと協力隊 第2回
- 24 保育園・幼稚園園児募集
- 27 お知らせ

健康福祉まつり

9/28日

10時～13時30分 修善寺生きいきプラザ

雨天決行

伊豆市では、人と人との触れ合いと地域の触れ合いを通して、市民一人ひとりが自らの健康づくり推進と、健康意識の向上、地域福祉「コミュニティ」の創造を高めることを目的として、「健康福祉まつり」を開催します。当日は健康と福祉に関する楽しいアトラクションなどが盛りだくさん！健康と福祉についてみながら見て、考え、体験して楽しく生きていきたいと思えます。皆さんご家族・ご近所・お友だちをお誘い合わせのうえご来場ください。

各種団体の活動PRおよび展示

出店 食品の販売（焼きたて手作りパンの販売、手作りしいたけコロッケ、黒米おこわ、海産物、みそおでん、ポップコーン、わたがし、焼きそば、焼きおにぎり、フランクフルトなど）
ラムネ、各種ジュース販売
各種団体の手工芸作品の販売（木工製品、手芸品、陶器、はがき、しおりなど）
下水道汚泥肥料の無料配布
廃食油リサイクルせっけん「しろばんば」販売

展示 各種団体の事業PR、作品展示
保育園児作品展示
園芸福祉機器・器具展示紹介、花植え実演
肩こり解消法展示、肩こり度計測
防災グッズ・写真展示
消防ポンプ車展示

楽しいイベント

伊豆八岳一輪車クラブ 一輪車ショー
がんばれ～！ハイハイよちよちレース
バルーンアートパフォーマンス&チャレンジ
消防ポンプ車と記念撮影
ストラックアウトゲーム（景品あり）
生きいきスタンプラリーゲーム（賞品あり）
冷たい健康ジュース（無料）
よいしょー！餅つき大会
恒例！投げ餅大会

体験実践コーナー

鍼灸マッサージ・リラクゼーションハンドケア体験（無料）
あなたの身体は何歳？チャレンジ！体力年齢測定
作ってみようバルーンアート
ニュースポーツ体験“スカットボールで遊ぼう”
手話でアピール ミニ手話教室（指文字・手話単語）
ちびっ子ナース 白衣で記念撮影
踊り子に挑戦！ゲーム
点字で名刺を作ってみよう体験！
ミシン刺繍雑巾づくり体験
苔玉と受け皿造り、
デンデン太鼓・トンボ（竹細工）作り体験
地球に優しいアクリルタワシ作り
禁煙推進コーナー
ストロークゲーム
お年寄りの気持ちがわかる高齢者擬似体験
食！栄養健康料理の試食
災害非常食の炊き出し試食
体力度・血圧・体脂肪・動脈硬化度測定 など

相談 健康相談

介護保険相談
認知症相談
リハビリ相談
栄養相談
福祉なんでも相談コーナー

前日イベント

9月27日(土)

場所 修善寺生きいきプラザ
中央公民館ホール
入場料 無料

映画「折り梅」上映会

・18時50分～

実在の日記を元に、認知症の義母を介護する女性の日々を描いた感動の物語です。

・監督 松井 久子
・出演者 原田美枝子、吉行和子、トミーズ雅等

解説：認知症について

・18時30分～

伊豆中央ケアセンター
介護課長
鈴木 昭子 氏

《来場者駐車場》市役所正面玄関前駐車場・市役所職員用駐車場・日赤第2駐車場（図書館隣り）・修善寺保健所駐車場

10月19日(日)は 伊豆市議会議員選挙の投票日です。 すてないで!夢と希望と選挙権

投票のしごと

投票できる人は

平成20年7月11日(転入届を出した日)以前から伊豆市に引き続き住んでいる(住民登録がある)人で、昭和63年10月20日までに生まれた人。

市外から転入した人は

平成20年7月12日以降に転入の届出をした人は、伊豆市の選挙人名簿に登録されていないため、投票することができません。

市外へ転出した人は

投票日までに市外へ転出した人は投票できません。

ただし、期日前投票を行ったあとに市外に転出して投票は有効です。

市内で転居した人は

上記の「投票できる人」が市内で転居しても投票できます。

ただし、選挙人名簿を確定させる手続き上、10月2日以降の転居については、元の住所地の投票所で投票することになります。(投票所入場券に記載された投票所を確認してください。)

選挙公報をお届けします

市議会議員選挙の「選挙公報」を新聞折込みで配布します。選挙公報が届かない場合は郵送しますので選挙管理委員会事務局へご連絡ください。

【折込み予定日】10月15日(水)朝刊

きじつぜんとうひょう

期日前投票

期日前投票は、投票日当日に仕事や旅行などの予定があり、投票所に行き投票することができない場合に、投票日当日と同じように直接投票箱に投票するものです。この場合は、申請書などの必要書類を提出してから投票していただきます。

なお、病院などの施設に入院・入所している方、一時的に遠隔地にお住まいの方、郵便等投票証明書を持している方の不在者投票は従来どおりです。

平成20年10月31日に任期満了となる、伊豆市議会議員選挙が10月19日(日)に行われます。今回の選挙から、定数が現在の26人から6人減となり、20人となります。

あなたの大切な一票を市政に生かすよう必ず投票に行きましょう。

【問合せ】

伊豆市選挙管理委員会

☎(72)9869



市議会議員選挙日程

立候補届出(告示日)

【日時】10月12日(日)

8時30分~17時

【場所】修善寺中央公民館第1・2会議室
(生きいきプラザ)

きじつぜんとうひょう

期日前投票

【日時】10月13日(月)~18日(土)

8時30分~20時

【場所】市役所(本庁)、中伊豆支所、天城湯ヶ島支所、土肥支所に設けた期日前投票所(どの投票所でも投票できます)

投票日

【日時】10月19日(日)7時~20時

(土肥地区は19時まで)

【場所】市内28投票所

第17投票所『橘保育園』は、耐震工事のため『中伊豆社会体育館』に変更します。

開票

【日時】10月19日(日)21時から

【場所】修善寺中央公民館ホール
(生きいきプラザ内)

みんなで徹底しよう「三ない運動」

政治家の寄付は禁止。有権者が求めることも禁止。
政治家が、選挙区内の人に、お金や物を贈ることは、
法律で禁止されています。違反すると、処罰されます。
また、有権者が寄付を求めることも禁止されています。

**寄付禁止のルールを守って、
明るい選挙を実現しましょう。**

政治家とは...候補者、候補者になろうとする者、現に公職にある者を指します。

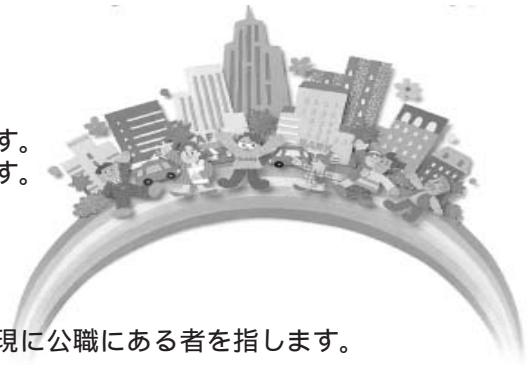

<p>お歳暮やお年賀</p>	<p>入学祝・卒業祝</p>	<p>病気見舞い</p>	<p>秘書等が代理で出席する 場合の結婚祝</p>
<p>秘書等が代理で出席する 場合の葬式の香典</p>	<p>葬式の花輪・供花</p>	<p>落成式・開店祝の花輪</p>	<p>町内会の集会や旅行などの 催物への寸志や飲食物の差入</p>
<p>お祭りへの寄附や差入</p>	<p>地域の運動会やスポーツ大会 への飲食物の差入</p>	<p>贈らない! 求めない! 受け取らない!</p>	

**第17投票所(橘保育園 中伊豆体育館)
変更のお知らせ**

第17投票所『橘保育園』が、耐震工事のため投票日当日の使用ができないことから、『中伊豆社会体育館(上白岩420-1)』に変更します。

当該投票区の方は投票所入場券をご確認のうえ、お間違えのないようお気をつけください。

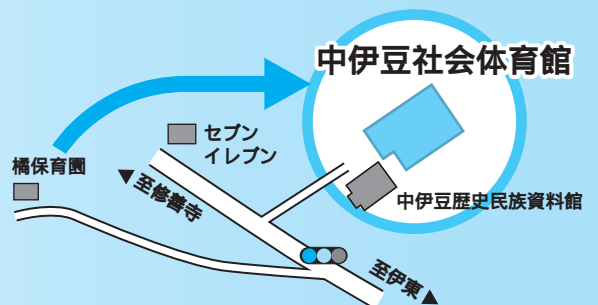

平成20年度 伊豆市敬老感謝祭の実施について

8月号でお知らせしたとおり各地区のアンケート調査の結果、今年の敬老感謝祭が修善寺・土肥・中伊豆・天城湯ヶ島の4地区で開催し、75歳以上全員を対象として実施することとなりました。

7月末現在、約5,800人の対象者の内、約2,200人が参加を希望され、お世話をいただく地区役員、民生児童委員、演芸などのボランティアの皆さん約900人、合計3,100人弱の参加をいただき、盛大な感謝祭が開催されることとなりました。

敬老福祉金の変更

昨年の参加者の合計が1,000人弱でしたので3倍ほどの人数になり、費用も大幅に増加するため、敬老福祉金を昨年2,000円分の商品券から1,000円分の商品券に減額させていただくこととなりました。

各地区の日程・会場などのご案内

敬老感謝祭の 各地区 共通事項

- ・敬老感謝祭の対象者は、平成20年9月1日現在、伊豆市に住所を有する昭和9年4月1日までに生まれた人です。
- ・出欠につきましては、区、町内会、郷（以下「区」といいます。）などに所属している人は所属する区の役員に、区に所属していない人は、修善寺地区は長寿介護課、土肥、中伊豆、天城湯ヶ島地区は各支所にご連絡ください。
- ・会場から遠い地区につきましてはバスを用意します。
- ・出席者の食事を用意します。
- ・修善寺地区以外は会場でお食事を取っていただきますが、アルコール類の提供はしません。

修善寺地区

【会場】修善寺総合会館
【日程】9月6日（土）
受付 8時30分～9時20分
開会 9時30分
式典の部 9時30分～10時10分
表彰など
休憩 10時10分～10時30分
演芸の部 10時30分～11時20分
花柳多々衛の会
若葉会
修善寺クリーンコーラス
終了 11時30分（予定）
【その他】飲食の出来る施設を検討しましたが、千人規模（2回開催でも500人）を収容できる施設が市内に無いため、飲食の出来ない修善寺総合会館となりました。

土肥地区

【会場】土肥総合会館
【日程】9月7日（日）
開館 9時
開会 10時
式典の部 10時～10時30分
表彰など
休憩 10時30～10時40分
演芸の部 10時40～12時30分
伊豆恋桜連（阿波踊り）
グループE（コーラス）
銭太鼓 軽体操
大正琴
ハイビスカス（フラダンス）
終了 12時30分（予定）
【その他】昼食は、会場でお茶とお弁当を用意します。

中伊豆地区

【会場】中伊豆ワイナリー（ぐらっぱの丘）
【日程】9月13日（土）・14日（日）
受付 10時～10時50分
開会 11時
式典の部 11時～11時30分
表彰など
（会食しながら演芸観賞）
演芸の部 12時～13時
13日：筏バンド
：つやっ子一座（ケアセンター所属）
14日：EZOオカリナサークル「風の音」
：特養中伊豆
終了 13時（予定）

天城湯ヶ島地区

【会場】天城ドーム（上船原）
【日程】9月15日（月）
受付 9時～9時50分
開会 10時
式典の部 10時～10時30分
表彰など
休憩 10時30分～10時40分
演芸の部 10時40分～12時
天城湯ヶ島地区の幼稚園児と保育園児
消防団天城湯ヶ島方面隊有志（ラッパ演奏）
軽体操
ボンボア（ハーモニカ演奏）
終了 12時（予定）
【その他】昼食は、会場でお茶とお弁当を用意します。

問合せ

修善寺地区 長寿介護課 ☎(72)9860
中伊豆地区 中伊豆支所 ☎(83)1111

天城湯ヶ島地区 天城湯ヶ島支所 ☎(85)1111
土肥地区 土肥支所 ☎(98)1111

伊豆市まるごとTO-JI博覧会

10月1日(水)～11月24日(月)

伊豆市まるごとTO-JI博覧会 スペシャルイベント

10月4日(土)9時～

秋の狩野川“てくもぐ”ウォーク

10月5日(日)9時～

温泉健康体験会(天城温泉会館)

【内容】温泉、ウォーキング、アロマテラピー、
リラクゼーションなど体験メニューが盛りだくさん!

【参加資格】市民の方、どなたでも参加OKです。

【問合せ】観光商工課 ☎(85)2604



10月4日(土) 秋の狩野川ウォーク

狩野川の清流を間近に見ながら
ゆったりと秋の伊豆路を歩いてみませんか。

【受付時間】9時～11時 順次スタート 小雨催行

【所要時間】約3時間 約13km

【受付場所】伊豆箱根鉄道駿豆線 修善寺駅

【コース】修善寺駅 狩野川沿い 旭滝
吊り橋 (狩野ドーム) 嶺松院 (明徳寺)

天城温泉会館 各自バス(自己負担) 修善寺駅

【参加費】無料

【応募予約開始】9月10日(水)

【応募締切】10月1日(水)

【特典】ゴールでは、とん汁のあったか鍋と梅シロップのおもてなし、セルフフットケア無料体験、ストレッチポール体験があります。

【ウォーキングの問合せ】

伊豆半島花&てくもぐウォーク

実行委員会事務局

(伊豆急行株式会社 鉄道部内)

☎ 0557(53)1116

GOAL



START

修善寺駅

天城温泉会館

ウォークマップをご提示すると、
ゴールで特典があります!
☆天城温泉会館の入浴料
1,000円 500円

明徳寺

東司(トイレ)の守護神を祀るお寺

嶺松院

伊豆八十八ヶ所霊場
第一番札所

田沢神社

至土肥

矢熊橋

湯の国会館

狩野ドーム

雲金橋

坂道なし、道狭し
車に注意!!

ポマトランド

吊り橋

高橋橋

注意して
横断歩道を渡る!!

旭滝

全長105mと伊豆随一の高さを誇る

注意して
横断歩道を渡る!!



長寿医療(後期高齢者医療)保険料の あらたな負担の軽減などのご案内

この制度は、平成20年4月1日に開始され、今回、あらたに保険料の負担について見直しが行われましたのでご案内します。

はじめに

長寿医療保険料は「所得割」と「均等割」の2つで構成されています。

所得割・・・(前年中の総所得金額 - 33万円(基礎控除))×6.84%(所得割率)

均等割・・・1人あたり3万6,000円

保険料の軽減

平成20年度分について、所得割と均等割それぞれに新たな負担の軽減が行われます。

均等割

7割軽減されている世帯は、
一律8.5割の軽減となります。

8月に発送した通知では、
この軽減を取り入れて
います。

均等割の年額は1人あたり3万6,000円ですが、
7割軽減(1万800円)の適用となっている世帯は、
一律で8.5割軽減(5,400円)となります。

保険料の軽減とは・・・

低所得世帯に属する被保険者については「均等割額」を軽減します。軽減に該当するかどうかは、被保険者(長寿医療保険加入者)および世帯主の所得の合計額をもとに判定(軽減判定)し、それによって軽減される割合も決まります。

【軽減に該当するかどうかの判定に用いる金額の算出式】

軽減判定に用いる公的年金所得額(A) = 公的年金収入額 - 公的年金控除額 - 高齢者特別控除(15万円)

軽減判定のもととなる所得金額 = 世帯主および被保険者の(A)の合計額 + 公的年金以外の所得の合算額

7割軽減世帯とは・・・

軽減判定のもととなる所得金額が、33万円以下の場合には均等割が7割軽減となります。

注) 上記には該当しませんが、所得に応じて次の場合も保険料が軽減されます。

33万円 + (24万5,000円 × 被保険者(世帯主を除く)数)円以下の場合...均等割が5割軽減

33万円 + (35万円 × 被保険者数)円以下の場合...均等割が2割軽減

平成21年度以後へのさらなる保険料(均等割)の軽減は、政府決定がありしだいお知らせいたします。

所得割

基礎控除後の総所得金額が
58万円以下の方は50%の軽減となります。

8月に発送した通知では、この軽減は取り入れていません。
対象となる方には、9月中旬に改めて通知させていただきます。

基礎控除後の総所得金額が58万円（収入が年金のみの場合は、概ね211万円以下）の方については、保険料の所得割が一律50%の軽減となります。

例1 / 年金収入200万円の場合

200万円 - 120万円（公的年金控除額） - 33万円（基礎控除） = 47万円

58万円以下なので50%の軽減に該当します。

通常47万円 × 6.84% = 3万2,100円

50%の軽減 3万2,100円 × 50% = 1万6,000円

例2 / 年金収入180万円と不動産所得40万円の場合

(180万円 - 120万円（公的年金控除額） - 33万円（基礎控除）) + 40万円 = 67万円

58万円を超える所得なので、軽減の対象となりません。

保険料の納付

保険料の納付には、「特別徴収」（年金からの天引）と「普通徴収」（口座振替・納付書）があります。下記の条件にすべて当てはまる以下の方は、保険料は年金からの特別徴収となります。それ以外の人は、普通徴収となります。

特別徴収の開始時期

国保から長寿医療保険に移られた方

...平成20年4月から

社会保険から長寿医療保険に移られた方

...平成20年10月から 8・9月（普通徴収）

社会保険の被扶養者から長寿医療保険に移られた方

...平成20年10月から

【条件1】年額18万円以上の年金を受給している場合。

【条件2】介護保険料の特別徴収（年金天引き）対象者で、介護保険料と長寿医療保険料の合計額が年金支給額の2分の1を超えない場合。

特別徴収の納期

...仮徴収 4月・6月・8月

...本徴収 10月・12月・2月

普通徴収の納期

8月～翌年3月の毎月末、口座引落または納付書納付

確定申告などにおける長寿医療保険料の控除

年金から特別徴収された保険料は、年金受給者本人の確定申告等に社会保険料控除としてお使いいただけます。

口座振替により納付された保険料は、原則として口座名義人の確定申告などに社会保険料控除としてお使いいただけます。

特別徴収から普通徴収(口座振替)への変更

すでに、申出をいただいている方もいらっしゃいますが、保険料の納付にあっては、国民健康保険税を確実に納付していた方が口座振替により納付、年金収入180万円以下の方で、世帯主または配偶者の口座より振替納付と、のいずれかに該当する場合は、申出をいただくと特別徴収から普通徴収（口座引落）に変更することができます。

変更には、申出書の記入・金融機関への口座振替依頼などが必要となります。お手数ですが、市役所市民課または、各支所までお越し願います。また、手続きは、年金からの天引きを停止するなど、期間を要しますので、あらかじめご了承ください。

長寿医療保険料(後期高齢者医療保険料)についてのお問合せ先
市民課保険税係 ☎(72)9856

「交流活性化施設」の名前を募集します!!

伊豆市はJ A伊豆の国月ヶ瀬支店跡地に県営中山間総合整備事業により建設予定の「交流活性化施設」（農産物の加工を通じて地域住民と都市住民の交流を促進する施設）の名前を募集します。採用者および応募者の中から抽選で伊豆月ヶ瀬産「梅シロップ」を差し上げます。

【募集内容】梅の里月ヶ瀬の地に建ち、都市住民と交流を持ちながら、地域住民が生きがいを持ち楽しく活動のできる場所をイメージできるネーミングを募集。

【応募資格】応募資格は特になく、1人何通でも可能。

【応募方法】ハガキまたはFAXで下記の必要事項を記載し応募ください。

・ネーミング名(漢字はふりがなを記入してください。)

・住所 氏名 年齢 職業 電話番号

【応募先】〒410-3215 伊豆市月ヶ瀬535-5

農事組合法人 伊豆月ヶ瀬梅組合 FAX(85)0480

【締め切り】9月30日(火)まで

【賞品】採用者1名に「伊豆月ヶ瀬梅シロップ」12本入りを1箱、応募者の中より抽選で3名に6本入りを1箱。

【発表】当選者に直接連絡します。

【問合せ】農事組合法人 伊豆月ヶ瀬梅組合

☎(85)0480



特別児童扶養手当・特別障害者手当・障害児福祉手当をご存じですか？

【支給対象者】

《特別児童扶養手当》

知的・身体または精神に重度または中度の障害を有する20歳未満の児童を扶養している方

《特別障害者手当・障害児福祉手当》

精神または身体に著しく重度の障害があるために、常時特別な介護を必要とし、在宅で生活している方・児童

ただし、各手当とも所得の状況や障害の状況などによっては、手当てを受けられない場合があります。

【手当て月額】

《特別児童扶養手当》

・1級 50,750円 ・2級 33,800円

《特別障害者手当》26,440円

《障害児福祉手当》14,380円

【支給期日】

《特別児童扶養手当》4月・8月・11月の11日

《特別障害者手当・障害児福祉手当》

5月・8月・11月・2月の10日

現在、各手当の受給資格がある方(所得状況により手当が支給停止されている方も含む)は、8月11日~9月10日までの間に、所得状況届を提出する必要があります。届出が遅れると一時的に支給が停止されますので、お早めに手続きをしてください。

【問合せ】社会福祉課 障害福祉係 ☎(72)9863

秋の 花かざり 教室

*ハンギングバスケット教室

参加者募集



伊豆市主催の花かざり教室を次の日程で開催します。手作りの花かざりで、秋の伊豆市をすてきに彩りましょう。皆様のご参加をお待ちしています。

ハンギングバスケットとは、ベランダや外壁などに掛けたり吊るしたりできるお花の寄せ植えです。



【参加対象】市民または市内に勤務している方

【日時】10月7日(火)13時30分~16時

【会場】修善寺生いきプラザ

【講師】高橋さゆり先生

(ハンギングバスケットマスター)

【参加費】4,000円

写真と同タイプの鉢を持参できる場合は3,000円(鉢は5つスリットがあるタイプ)

【定員】30人

【申込方法】住所、氏名、電話番号、鉢の有無を次までご連絡ください。定員になりしだい締め切ります。

【申込み・問合せ】

農林水産課 林政自然保護係(天城湯ヶ島支所内)

☎(85)2602 FAX(85)0683

世界の料理教室(オランダ料理)参加者募集!

伊豆市交流協会では、国際交流事業の一環として、世界の料理教室を開催します。今年度第1回目は、市内在住でオランダ出身の方を講師にお招きし、オランダの家庭料理を教えていただきます。ぜひご参加ください。

【日時】10月5日(日)9時~12時

【場所】生きいきプラザ実習室

【定員】24人

【講師】市内在住でオランダ出身の方

【参加費】1,000円

【申込み方法】ハガキまたはFAXに氏名 住所 電話番号 年齢を明記し、9月19日(金)(必着)までに伊豆市交流協会事務局へお送りください。

申込み多数の場合は、伊豆市交流協会会員および市民を優先させていただきます。

【申込み・問合せ】〒410-2413 伊豆市小立野38-2 伊豆市交流協会事務局(伊豆市企画課内)

☎(74)3066 FAX(74)3067

狩野川台風50年慰霊祭

主催：伊豆市

今年は、狩野川台風被災50年です。

伊豆市の区域では、熊坂地区をはじめ多くの地区で多数の方が犠牲になりました。

亡くなられた方々の霊を慰めると同時に、災害に備える気持ちを改める場として、伊豆市では狩野川台風50年慰霊祭を開催します。

当日は、参列者の献花のあと、ピアノの演奏や当時は振り返るスライド上映を行ないます。個別にご案内は申し上げませんが、参加は自由です。多くの方々の参列をお待ちしています。

なお、準備の都合がありますので、事前に申込みをお願いいたします。

【日時】9月21日(日)10時~

【会場】修善寺中央公民館(生きいきプラザ)ホール

【内容】(1)開式(2)黙祷(3)慰霊のことは

(4)献花(5)ピアノ演奏、スライド上映(6)閉式

【参加申込】住所氏名と参加人数を社会福祉課にお知らせください。

【申込み・問合せ】社会福祉課 ☎(72)9862

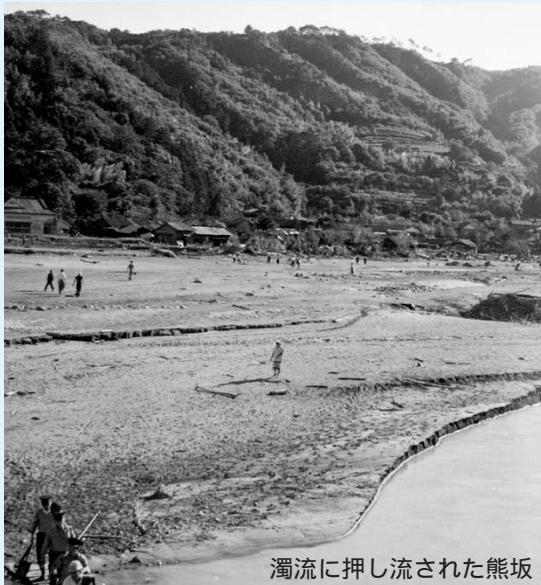

濁流に押し流された熊坂

ご存知ですか?

~重度心身障害者(児)医療費助成制度~

身体障害者手帳1・2級、身体障害者手帳内部障害3級、療育手帳Aの障害をお持ちの方及び特別児童扶養手当1級の手当を受けている方は、重度心身障害者(児)医療費助成金受給者証の交付申請をすることができます。

受給者証の交付を受けると、医療機関などで保険診療を受けた場合に支払った医療費を市が助成します。ただし、身体障害の3級内部障害の方は、内部障害に係る医療費のみの助成となります。

また、新たにこの制度の対象者となった時の年齢が65歳以上の場合で、住民税が課税されている世帯の場合は、通院にかかる医療費(薬局分含)のみを助成します。

なお助成の際には、1か月1医療機関あたり500円の負担金が差し引かれます。(薬局分の負担金はありません。)

*所得の状況により助成が受けられない場合があります。詳しくは社会福祉課障害福祉係までお問い合わせください。

現在助成を受けている方の受給者証は、9月末日までの有効期限となっています。更新の手続きをされないといと10月以降の助成が受けられなくなります。お早めに手続きをしてください。

【問合せ】社会福祉課 障害福祉係 ☎(72)9863

犬が好き!ねこが好き!

少しでもボランティア活動に興味のある方 「動物愛護ボランティア意見交換会」を のぞいてみませんか?

静岡県では、今年3月に「人と動物が共生する社会」の実現を目指し、「静岡県動物愛護管理推進計画」を公表しました。そこで、本計画について県民の皆さんに広く知っていただくとともに、既にボランティア活動を行っている方や、ボランティア活動に興味のある方との意見交換会を行います。

【開催日・場所】9月25日(木) 東部総合庁舎本館3F 大会議室(沼津市高島本町1-3)

【開催時間・内容】

静岡県動物愛護管理推進計画説明 13時30分~

ボランティア意見交換会 14時15分~15時30分

【申込み方法】環境衛生課に、電話またはFAXにより参加希望とお伝えください。

環境衛生課 ☎(72)9857 FAX(72)6588

【ボランティア活動の例】

- ・動物愛護教室(小学校などで開催しています。)
- ・犬・ねこの飼い方教室(飼い方、しつけ方教室)
- ・ねこTNR活動(飼い主のいないねこの管理活動)
- ・成犬譲渡活動(捕獲などされた成犬を譲渡する活動)
- ・高齢者のお散歩サービス(高齢者の犬の散歩をする活動)
- ・動物ふれあい訪問活動(老人福祉施設などへの犬を連れての訪問活動)
- ・ふん放置防止パトロールなど

【ご注意】

当意見交換会への出席と、ボランティア活動への参加は関係ありません。

実際にボランティア活動に参加することのできない方も安心してご参加ください。

【問合せ】

東部保健所衛生業務課

☎055(920)2102

FAX 055(920)2194

静岡県厚生部生活衛生室

☎054(221)2448

seiei@pref.shizuoka.lg.jp





▲(左奥から)杉本さん、石井さん、小柳出さん、山口さんが市長へ受賞の報告をしました

全国椎茸品評会で 農林水産大臣賞受賞 伊豆市産シイタケを 全国へ

全国の椎茸品評会で農林水産大臣賞を受賞した伊豆市のシイタケ生産者、石井猛さん(城)、小柳出勝さん(年川)、杉本勝彦さん(小土肥)、山口久さん(土肥)が、7月15日(火)、市長を訪れ受賞を報告しました。

市内には全国でもトップレベルのシイタケ生産者が多く、伊豆市の特産品としても知られています。9月4日、5日には全国レベルの原木椎茸生産者大会が伊豆市で開催されます。伊豆市のシイタケを全国へアピールできることでしょうか。



▲今後の地域活性化の舞台となる月ヶ瀬梅林

月ヶ瀬の地域づくり計画 農林水産省のモデル 事業として採択

このほど、月ヶ瀬区、農事組合法人伊豆月ヶ瀬梅組合、伊豆市の3者が共同で「伊豆月ヶ瀬梅の里づくり協議会」を発足させ、農林水産省が公募した「農山漁村(ふるさと)地域力発掘支援モデル事業」に応募、見事採択通知を受け取りました。この申請に当っては、全国に発信できるモデル性、継続性、自立性、真剣度が審査対象になり、その中で月ヶ瀬の取り組みが評価されました。

今後10年間にわたり、住民提案型の新しい地域づくりとして、地域が一体となってその実現に努力することになります。

夏休み交通安全教室 交通安全を題材に 映画会

8月8日(金)、生きいきプラザホールにおいて、交通安全協会修善寺分会主催による交通安全教室(映画会)が行われました。

大仁警察署や伊豆市交通指導員会の協力のもと約250人の子どもやお年寄りを対象に、交通安全を題材にした映画の上映、自転車の正しい乗り方などの講話により交通安全について知識を深めました。

交通安全協会修善寺分会では、このような交通安全教室を通じて地域と連携し市民一人一人が交通事故を起こさない・遭わないよう交通事故防止運動を盛り上げていきます。



▲来場者全員に交通安全グッズが配布されました

▲望月さんから車椅子が手渡されました



望月雅文さんが車椅子寄贈 県内の高齢者施設 などへ寄付活動

8月8日(金)、富士市で路上詩人として活躍している望月雅文さんから、市へ車椅子が寄贈されました。

望月さんは、清掃作業員として働くかたわら、相手を見て即興で詩を作り和紙に書き上げる路上詩人としても活躍しています。詩の売上金全部額を使い、車椅子を県内の高齢者施設などへ寄付する活動をしています。目標台数は、煩惱と同じ1008台で、伊豆市へ寄付された車椅子は33台目となります。

大切にに使わせていただきます。ありがとうございました。



伊豆市・静岡市トップ会談 海上交通利用し、 誘客事業の共同開催を

8月4日(月)、伊豆市長と静岡市長の「駿河湾海上トップ会談」が駿河湾フェリー上で行われました。

この会談では、来年の富士山静岡空港の開港に伴い、海上交通のつながりを持つ両市が連携して誘客事業を展開していくことや市民交流を進めることなどが話し合われました。

菊地市長は海上交通を新たな交通手段として提案したほか、市内の富士山ビューポイントをアピールしました。

同会談は、今後も年1回開催される予定です。



▲清水港と土肥港を結ぶ駿河湾フェリーの船上で会談



▲川遊び、鮎のつかみ取り体験などを行いました

伊豆自然塾 夏の感動プログラム 2泊3日のキャンプ生活

今年で9年目の開催となる伊豆自然塾が萬城の滝キャンプ場で開催されました。

伊豆自然塾は県内東部の子どもたち(小学校5・6年生を対象に募集をかけ、伊豆市の自然を楽しむサマーカーンプで、7月26日(土)～28日(月)と、8月22日(金)～24日(日)のそれぞれ2泊3日で行われました。

参加した子どもたちは班に別れ野営やキャンプファイヤー、川遊びを楽しみながら友情を育み、伊豆市の自然を体験しました。閉会式では子どもたちが涙を流し、伊豆市で過ごす感動の夏休みを満喫しました。

少年野球

接戦を勝ち抜いた2 チームが市長へ報告

8月18日(月)、田方の予選を勝ち抜いて2会場静岡県学童軟式野球大会に出場する天城ファイターズと伊豆の甲子園と呼ばれるオール伊豆少年野球学童部大会で準優勝を果たした狩野フレンズが、その報告のため市長を表敬訪問しました。

杉山キャプテンは、「県大会では田方の代表として一戦一戦悔いのないように全力でプレーします。」と県大会への決意を述べ、狩野フレンズの下山キャプテンは、「伊豆市長杯では優勝をめざしてがんばります。」と今後の目標を述べました。



▲県大会に出場する天城ファイターズとオール伊豆少年野球大会で準優勝の狩野フレンズ



どすこい天城大相撲大会 若者が体を張って 盛り上げました

8月3日(日)、天城湯ヶ島地区の若者が地元を盛り上げようと組織した「どすこい天城大相撲実行委員会」が主催する相撲大会が、すねやあじや天城の協力の下、狩野グラウンドで行われました。

土俵もまわしも全て手作りの相撲大会には、40人の有志たちが8チームに分かれて熱戦を繰り広げ、多くの観客から声援を受けていました。今後、数多くの地域で若者による地域活性化への活動が展開されることを期待します。

生涯学習だより

The lifelong learning letter

🗨️ 今月の一言

9月とはいえ、まだ夏を思わせる暑い毎日です。体調に気をつけて、皆さんにとって実りある秋になるといいですね

伊豆市教育委員会 生涯学習課 〒410-2592 静岡県伊豆市八幡500-1 Tel.83-5476 Fax.83-5498

お知らせコーナー

文化財ガイドのお知らせ

毎月「3日・13日・23日・30日」の10時と15時に国の登録文化財新井旅館を案内する「文化財ガイド」を行っています。市民の方に限り無料でご参加いただけます。(所要時間は45分程度です)

事前の申込みと伊豆市民を明示するものをお持ちください。

市内勤務者・市外同行者は有料となります。

【申込み・問合せ】

NPO 靱彦(ゆきひこ)・沐芳(もくほう)会事務局

☎(72)5188

はばたく静岡国文祭 プレフェスティバルのお知らせ

【日時】

10月25日(土)14時～16時

総合音楽祭

10月26日(日)14時～16時

ふじのくに伝統文化フェスティバル

【会場】エコパアリーナ(小笠山総合運動公園)

【入場料】無料(入場券が必要です)

【申込方法】

入場希望日ごと、ハガキ、またはFAXに、必要事項(ご希望枚数(4枚まで) 代表者氏名 住所 電話番号)を記入してお申込ください。(応募者多数の場合は、抽選となります。)また、ホームページの応募フォームからお申し込みができます。

【募集〆切】9月24日(水)ハガキの場合は当日消印有効)

【問合せ・申込み】

第24回国民文化祭静岡県実行委員会事務局

☎054(221)3735、2906 FAX054(221)3559

〒420-8601

静岡県庁「はばたく静岡国文祭プレフェスティバル」係

URL <http://www.pref.shizuoka.jp/kokubunsai/>



地域の皆さんにもっと読み聞かせを～

8月3日(日)上和田地区の夏祭りの出し物のひとつとして、ボランティアによる読み聞かせを行いました。大人や子ども、お年寄りも一緒にお話を楽しみました。



読み聞かせを楽しみました

芸能まつり出演者募集のお知らせ

文化協会中伊豆支部では「第22回支部芸能まつり」を開催します。今回は文化協会会員以外の方からも出演を募集します。民謡・舞踊・楽器演奏などジャンルは問いませんので応募ください。

【日時】10月5日(日)13時～

【場所】中伊豆中央公民館

一団体の発表時間は15分以内とします。

応募締め切りは9月8日(月)までとさせていただきます。

応募多数の場合はお断りする場合もあります。

ご了承ください。

【申込み・問合せ】文化協会中伊豆支部

☎(83)0698

メール rxs11114@nifty.ne.jp

伊豆市スポーツ少年団 伊豆市スポーツ少年団加盟団体から募集です。

団体名	伊豆八岳一輪車クラブ	修善寺キッドレスリングクリニック	ミラクル新体操クラブ	若人ファイターズ(バスケット)
対象者	市内 園児・小・中学生	幼児～中学生 市内外	市内小学生	市内中学生
活動日	月曜日	水・木・第1・3土曜	金曜日	水・日曜日
時間	19時～21時	18時30分～20時30分	18時45分～20時15分	18時～21時
活動場所	八岳小・中伊豆社会体育館	修善寺工高	小川公民館ホール	修善寺体育館
会費	月1,500円	入3,000円 月1,000円	月2,000円	月500円
連絡先	飯田聡子 (83)0897	木内哲也 (72)0174	杉山みどり (87)1848	板垣至 (72)0415

団体名	中伊豆柔道会	修善寺柔道会	天城柔道会	土肥柔道クラブ
対象者	幼児(年長組)～一般	幼児～大人	幼稚園～一般	幼児～一般
活動日	月・水・金曜日	水・金曜日	火・木曜 隔週土曜	水・金曜日
時間	19時～21時	19時30分～21時	火・木19時30分～21時 隔週土17時～18時30分	19時30分～21時(水) 19時～21時(金)
活動場所	中伊豆中格技場	修善寺農村環境改善センター	天城中格技場	土肥高校格技場
会費	入2,000円 月2,000円 (幼児:月1,000円)	団員一家族月2,000円 中学生のみ年5,000円 高校生のみ年3,000円	入3,000円 月2,000円～3,000円	月1,000円～2,000円
連絡先	塩谷尚子 (83)0074	原 晋一 (72)7333	鈴木俊雄 (85)2241	山口雄一 (98)2568

***** 参加者募集 *****

グラウンドゴルフ大会 参加者募集

教育委員会では、体育指導委員会のご協力をいただき、グラウンドゴルフ大会を開催します。多数のご参加をお待ちしています。

【日時】9月27日(土)18時30分～(雨天中止)

【会場】狩野グラウンド

【チーム編成】4人から6人

(市内在住の方ならどなたでもかまいません)

3人以下で申込みをされる場合は、他のチームとの混合チームとなります。

【部門】(1)一般の部

(2)ファミリーの部

(家族でなくても構いません。小学生以下の参加者を含むチームです。)

【競技方法】8ホール×2の16ホール。

ただし、参加人数によっては変更します。

【持ち物】運動のできる服装・飲み物・タオルなど
クラブ・ボールをお持ちの方は、ご持参ください。

【申込期日】9月19日(金)までに申し込みください。

【申込み・問合せ】生涯学習課

スポーツ係 ☎(83)5478

当日、雨天の場合は16時から17時の間にお問い合わせください。

3歳児学級親子体操教室後期参加者募集

親子体操教室の後期を開催します。子どもと一緒に保護者の方も負けず体動かしましょう。お誘いあわせのうえ、ふるってご参加ください。

【会場】修善寺体育館・天城農村環境改善センター・土肥総合会館の3会場

【開催予定日】3会場とも共通(木曜日全15回)

10月9、16、23、30日 11月6、13、20、27日

12月11、18日 1月15、22、29日 2月5、12日

【時間】

修善寺体育館の部 A組 9時30分～10時30分まで

B組 10時45分～11時45分まで

募集で参加人数が偏った場合調整させていただきます。

土肥総合会館の部 9時15分～10時15分

天城農村環境改善センターの部 11時～12時

【募集組数】各組25組(親1人子ども1人を1組と数える)

募集人員になりしだい、締め切りとさせていただきます。

【申込受付】9月8日(月)～ 8時30分から電話にて受け付けます

【対象】市民で今年度3歳児になる子とその親

(平成17年4月2日～平成18年4月1日生まれ)

【講師】伊藤美佐緒インストラクター(修善寺体育館)

大路 環インストラクター(土肥総合会館・天城農村環境改善センター)

【参加料】3,000円(親1人子ども1人)

【持ち物】体育館履き、汗拭きタオル、バスタオル、

飲み物(ふた付き容器)、参加料

【その他】前期に参加された方は、お名前と希望会場(修善寺体育館の場合は希望する組)を伺います。新規に申し込みをされる方は、保護者名、子の名、住所、電話番号、子の生年月日も伺います。

【申込み・問合せ】生涯学習課 ☎(83)5478

農業体験参加者募集

農業を通して土とふれあい、野菜を育て収穫する喜びと一緒に体験しませんか?

今月の作業予定は下記のとおりです。多くの方の参加をお待ちしています。

【募集】市内小学生と保護者

【日時・内容】9時～11時30分

9月6日(土) ニンジン種まき

9月27日(土)ダイコン、ニンジン畑草取り、間引き

【活動場所】頼朝石市民農業公園(冷川・堰地区)...山神社そば

天候などにより変更する場合があります。

参加者は作業に適した服装、家庭にある道具を持参して、直接お越しください。

【申込み・問合せ】渡辺泰夫 ☎(83)2664



スクール 21

◆今、学校では…

中伊豆中学校

◆天城山 ブラボラハイイク◆

中伊豆中学校伝統行事の一つ、「天城山ブラボラハイイク」を紹介します。

ブラボラハイイクって何？

おかしな名前ですね。今まで「天城縦走」でしたが、今年から名前を変えました。簡単に言うと、「天城山をブラボラ歩きながら」「天城山でボランテアに取り組む」の略ですが、そこには次のような願いが込められています。

- ◎日本百名山の一つ「天城山」を、地元の中学生としてぜひ体験してほしい。
- ◎自然にふれあう中で環境教育を考えられたらいいな。
- ◎伊豆（自然）のために私たちが何ができるのか？考えるきっかけになれば。
- ◎みんなで楽しく山登り！おいしい空気の中でおおいしく弁当食べたいな。
- ◎万二郎岳や万三郎岳、皮子平（噴火口跡）周辺のアセビやヒメシヤラ、一見の価値あり！

悲鳴をあげる天城山

知っていましたか？現在、天城山は悲鳴をあげているのです。その実態や原因を生徒たちに知ってもらうため、7月16日、環境省環境カウンセラーの塩谷和広さんをお招きして、お話ししていただきました。

塩谷さんによると、主に次に示す二つの原因で、天城山が荒れているとのことでした。

①酸性雨による影響

②鹿の異常繁殖による影響

特に鹿の異常繁殖による影響は深刻で、皮子平火口跡の茅や尾根道の笹（すず竹）は丸坊主になってしまい、樹木は皮を剥がれて枯れてしまったり、被害が出ています。現在、様々な対策が行われているようですが、今回



▲講演中の塩谷和広さん



▲皮子平で説明する藤原さん

はその被害の実態や行われている対策を見てもらうということになりました。また、残念ながらハイカーや観光客によるゴミも多く、みんなでゴミ拾いをしながら歩いてこようということになりました。

歩き抜いたぞ！17km

当日（7月20日）は好天に恵まれ、「天城山の自然を守り育てる会」の井上幸好さん、藤原半さん、塩谷広次さん、室野弥生さんの案内で、生徒たちも随所で説明を聞いたり、ゴミを拾ったりしながら、元気に歩くことができました。

（コースタイム）
学校（8時）↓天城高原（9時）↓万二郎岳（10時）↓石楠立（10時50分）↓万三郎岳（11時40分）↓小岳

（昼食12時30分）↓戸塚峠（13時30分）↓皮子平（14時）↓後場林道入口（16時30分）↓学校着（17時）
歩き終わった生徒たちは額の汗を拭きながら、「天城山がこんなに大変なことになっているとは知らなかった」「私たちの天城山は私たちの手で守らなければならぬと思った」など、笑顔で感想を述べていました。

伊豆市のブラボラハイイク

天城山ブラボラハイイク参加者は本校生徒だけではなくありません。「天城山の自然を守り育てる会」の皆さん、本校PTA、地域の方々など天城山を愛する方はすべて参加できます。これから毎年行いますので、参加を希望される方は、年度初めに連絡してみてください。



▲熱心にゴミ拾いをする生徒たち

街頭犯罪等指定 15 罪種発生状況 (交番・駐在所別)
【平成 20 年 1 月～6 月】



手口別 交番別	刑法犯総数	街頭犯罪等指定 15 罪種													その他	その他
		強盗	空き巣	忍込み	事務所荒し	出店荒し	自転車盗	オートバイ盗	自動車盗	車上ねらい	部品ねらい	自動販売機ねらい	ひったくり	器物損壊		
葦山交番	88 (83)	(1)	4 (2)	(2)	(1)	(1)	7 (21)	2	4	11 (7)	(1)	1		14 (14)	2	41 (32)
南條駐在所	24 (33)		(1)				6 (12)			(1)				5 (3)		11 (16)
伊豆長岡交番	96 (89)	(1)	19 (12)	5	1	(1)	4 (5)	(1)		10 (7)	(1)	4	1	4 (11)		45 (46)
田原野駐在所	9 (1)		1									2				6 (1)
田京交番	56 (70)		2	1	1		3 (19)	(2)	(1)	3 (4)	(2)	1		5 (9)	(1)	36 (33)
熊坂駐在所	23 (15)									1 (2)		1		2 (1)		17 (12)
修善寺駅前交番	40 (47)		1			2 (1)	6 (8)	2 (1)		1 (1)	(1)	4		5 (13)	(1)	18 (20)
本立野駐在所	7 (6)			(1)	(1)					1		1		1 (1)		4 (3)
中伊豆交番	20 (17)		1			1	(1)			2 (3)		2		2 (2)		12 (11)
青羽根駐在所	10 (1)			1								1				8 (1)
天城湯ヶ島交番	11 (14)		1	1		(1)				1 (2)		2		(4)		3 (7)
土肥交番	25 (10)		(1)	3		(1)	3	(1)		3		3		2 (1)		11 (6)
合計	409 (386)	(1)	30 (16)	11 (3)	2 (2)	7 (6)	29 (66)	4 (5)	10 (1)	34 (27)	5 (9)	21 (0)	1 (0)	40 (59)	2 (2)	212 (188)

※各欄下段 () 内数字は前年同時期の発生件数。
20 年、前年ともに発生場所不明が各 1 件有り。
※指定 15 罪種の「その他」は「強制わいせつ・略取誘拐」を含む。
※駐在所統合前の前年 (平成 19 年) 3 月末までの発生状況は、現管轄区域に換算。

わが街の犯罪発生件数を知っていますか?
大仁警察署管内で、今年 1 月から 6 月までに発生した犯罪件数を各交番・駐在所別に一表を作成しました。

犯罪手口別に見て、伊豆市内では自販機ねらいが 13 件と最も多く大仁警察署管内の自販機ねらい全件数の 6 割を超えています。次に器物損壊、車上ねらい、自転車盗、自動

車盗の順で乗物に関連した犯罪が多く、自動車盗については、自宅駐車場にキーをつけてたままの状態被害に遭っている例もあります。

★まだまだ続く残暑、暑いからと言って車の窓を開けたままや、エンジンをかけてエアコンをつけたまま、車から離れていませんか。油断は禁物です。車にも愛錠かけて、被害に遭ってからでは遅い!



1 はじめに
マルチ商法は、古くからトラブルの絶えない商法です。従来は商品を本部などから仕入れ、これを再販するという形が多かったのですが、近年は「〇〇」という事業を行うための「〇〇募集」、「〇〇年には〇〇円の利益が見込まれる」など勧誘を行って組織に加入させる「投資型」のマルチ商法が増加傾向にあります。今回はマルチ商法を取り上げます。

2 マルチ商法とは...
マルチ商法は「ネットワークビジネス」、「マルチレベルマーケティング」、「コミュニケーション・ビジネス」など様々な名称がありますが、法律上は「連鎖販売取引」として特定商取引法という法律により様々な規制がなされています。

3 対策
投資型マルチは、以上のとおり、自身の財産を失うことになり、周囲の人間をも巻き込み回復不可能な損害をもたらす危険性があります。周囲の人間から突然、投資まがいの話を受けたときは、慎重な対応が望まれます。いずれにしても、被害に遭った場合、早期に市役所・消費者センター・弁護士・司法書士といった専門家への相談をしてください。

1 はじめに
マルチ商法は、古くからトラブルの絶えない商法です。従来は商品を本部などから仕入れ、これを再販するという形が多かったのですが、近年は「〇〇」という事業を行うための「〇〇募集」、「〇〇年には〇〇円の利益が見込まれる」など勧誘を行って組織に加入させる「投資型」のマルチ商法が増加傾向にあります。今回はマルチ商法を取り上げます。

2 マルチ商法とは...
マルチ商法は「ネットワークビジネス」、「マルチレベルマーケティング」、「コミュニケーション・ビジネス」など様々な名称がありますが、法律上は「連鎖販売取引」として特定商取引法という法律により様々な規制がなされています。

3 対策
投資型マルチは、以上のとおり、自身の財産を失うことになり、周囲の人間をも巻き込み回復不可能な損害をもたらす危険性があります。周囲の人間から突然、投資まがいの話を受けたときは、慎重な対応が望まれます。いずれにしても、被害に遭った場合、早期に市役所・消費者センター・弁護士・司法書士と



看護師 高木志保

今月の
テーマこころの病気には
家族の協力が必要です。

気分の落ち込みが続く。ドキドキして乗り物に乗れない。いつも誰かに見られている気がする。ひきこもりがち。夜間眠れない。聞こえないはずの音が聞こえる。

こうした状態、症状は、こころの病気の現われかも知れません。こころの病気は誰でもかかりうる身近な病気です。適切な治療を受けることで、本人のつらさを和らげることができます。

風邪をひいた、けがをしたなどは、病院にかかることをすすめない家族はいませんし、本人が拒むこともありません。しかし、こころの病気となると、本人自身が病気に気づき治療につながることはほとんどありません。家族も「調子がいい時もあるので、もう少し様子を見てみよう」「病院にかかるのは、本人の意思に任せよう」などと考えてしまいがちです。これでは、なかなか治療につながりません。治療につなげることができるのは、家族です。症状に気づいたら、早めに専門医療機関に相談しましょう。近くの医療機関がどこにあるかわからない時などは、市役所や保健所に「ご相談ください」。

そんな時、
家族や周りの人が
配慮することは？

家族や周りの人の適切な対応により、本人の病気が安定することが期待できます。一方で、対応の仕方によっては、本人のストレスが高まります。病気の症状との戦いに疲れた本人には、ほっとできる時間が必要です。家族が一番身近な援助者として、できるだけ落ち着いて接することができるように。また、家族自身も趣味の時間を保つなど、家族がゆとりを持つことも大切です。

ナスとピーマンの炒め物



材 料 / 4人分

- ナス 2本
- ピーマン 2個
- ニンジン 1/4本
- 大葉 適宜
- 油 大さじ1
- だし汁 1/2カップ
- 砂糖 大さじ1
- しょうゆ 大さじ1

作 り 方

ナスは、細長く切り、水にさらしザルにあげておく。ピーマン、ニンジンは細長く切る。大葉は、せん切りにして水にさらす。フライパンに油を熱し、ナス、ピーマン、ニンジンを炒める。だし汁と調味料を加えて、汁気がなくなるまで煮る。火を止め、水気を切った大葉を混ぜる。



試してクッキング

Point!

ピーマンの代わりに、しし唐にしてもおいしくいただけます。
旬の野菜は、素材の甘みが増すので、シンプルな味付けがおすすめです。

育ち とく 食 ひ と く メ

箸の使い方にもマナーがあります。右の絵は良くない箸の使い方です。

～ 食事のマナーを身につけましょう ～ 箸の使い方その1

ねぶりばし



はしの先をなめたり、口でくわえる

さしばし



つまみにくいからと突き刺して食べる

ちぎりばし



はしを一本ずつ持って、食べ物をちぎる。

よせばし



はしで皿をひきよせる



のぞみ
稲木 希望ちゃん

●平成 18 年 6 月生まれ
●父・秀之さん 母・あゆみさん(土肥)

海に行ったり、歌を歌って踊って毎日元気いっぱい遊んでいます。

最近ではママのお手伝いもたくさんしてくれます。

●ご家族から一言
笑顔ののんちゃんが大好き！



るあ
生屋 琉空くん

●平成 18 年 8 月生まれ
●父・健さん 母・美雪さん(小下田)

車のおもちゃやぬいぐるみで遊ぶのが大好き。中でもお気に入りにはスティッチのぬいぐるみです。ご飯は好き嫌いなく野菜だってたくさん食べます。

●ご家族から一言
元気に大きく育ってね。

うちのちびちゃん



りょうや はるか
中倉 稜也くん・春花ちゃん

●平成 12 年 11 月生まれ / 平成 16 年 3 月生まれ
●父・聡さん 母・広美さん(加殿)

いつも公園でお友達と元気に遊んでいます。お兄ちゃんは川の中の生きもの観察、妹の春花はピアノの練習に夢中です。夏は 2 人とも水泳の練習を頑張りました。

●ご家族から一言
素直でやさしい稜也と春花のまま、大きく育ってね。

**うちのちびちゃん
出場者募集!**

詳しくは、総務課 市長公室 広報広聴係まで
☎(72)9858 / mail info@city.izu.shizuoka.jp

みんなの 広場



園目標 ・素直で明るい子

重点目標 ・健康でがまん強い子・あたたかい心の持てる子
・考えたり試したりする子

自然に囲まれた、天城地区唯一の保育園として1歳児から5歳児の元気な子どもたちが、のびのびと生活しています。

園庭には季節の花が咲き、子どもたちの育てている野菜たちもすくすくと成長し収穫を楽しみました。収穫した野菜は給食の時間に「自分たちの育てた野菜はおいしいね～」と味わいました。秋には何が収穫できるのか楽しみです。

隣接している月ヶ瀬幼稚園との交流会や、縦割りグループをつくり様々な年齢の児童とのかかわりを深めながら、様々な活動に取り組んでいます。

今日も笑顔がいっぱい輝いている子どもたちです。



スライムを作って遊びました

団体 紹介



▲石井先生の指導の下、熱心に練習しています

～社交ダンス～ 『修善寺レインボー』

私たちのダンスクラブは、発足以来10年余りになります。現在、石井ダンススクールの主宰者、石井ルミカ先生の指導の下に10人の会員が練習に励んでおります。

練習は毎週月曜日、生きいきプラザのラウンジにおいて19時30分より21時まで行っております。通常、年2回の練習成果の発表会や石井ダンススクールの他地区の会との交流会を開催しております。会員の皆がステップの基本をしっかりと習得することを心掛け、和気あいあいと活動しております。

短時間の練習ではありますが、可成の運動量であります。今、盛んに言われております、生活習慣病の予防やメタボリックシンドロームの改善にも役立ちます。もちろん、初心者大歓迎です。どうか私たちの会に参加してください。

【連絡先】 仁科 良夫(代表) ☎090(3388)1574
石井 ルミカ ☎090(8335)8307

歌壇 天城萌短歌会

山門の茅葺き屋根に桜散る日蓮の御霊光る宗徳寺
梅雨はれ間畑に草引くわが頭上とんびはゆったり輪を描き舞いとふ
幼な等がママに土産とつみし花流しの棚に白きクローバー
旅先で求めて来しか廃屋に鉄の風鈴静かに揺れる
山藤の咲く向う岸緑萌え五十回忌の墓参をすます

相磯 守康 (雲 金)
山田 百代 (大平柿木)
井深 診子 (雲 金)
浅田 全代 (長 野)
安藤 綾子 (湯ヶ島)

俳壇 櫻の実俳句会

雑草に老に負けじと草むしり
子宝寺千羽鶴舞ふ夏座敷
短夜の天城連峰霧を脱ぐ
夕暮るるほたる袋の一叢に
緑陰に課外授業の笑い声
土となりし姉の俳桔梗咲く

安部 功子 (月ヶ瀬)
五十嵐輝子 (吉 奈)
内田 みち (月ヶ瀬)
大川 幸子 (市 山)
竹内 幸子 (門野原)
坪内 絹枝 (下船原)



* 環境衛生課 だより

問合せ 環境衛生課
☎(72)9857

森林への不法投棄ごみを ボランティア80人で清掃活動



1 家電類：

二槽式洗濯機 9台
テレビ 6台
エアコン 3台
冷蔵庫 9台

2 タイヤ：

乗用車タイヤ 49本
トラックタイヤ 7本

3 可燃物・不燃物

1,850kg



伊豆市と伊豆森林管理署は7月9日(水)、例年行っている天城地区森林清掃活動を行いました。
これは、国有林野事業流域管理推進アクションプログラムの一環として、森林への一般廃棄物などの不法投棄防止の呼びかけを目的としたキャンペーン・イベントです。

実施場所は、伊豆森林管理署管内の天城いのしし村と昭和の森中間地点で、野畦バス停付近広場周辺(国道414号線沿い)でした。
参加者は80人で、天城を守る会、天城山の自然を守る会、狩野川倶楽部、伊豆市観光協会(天城支部)、伊豆市商工会(天城支所 青年部)の皆さんにご協力い

ただきました。
当日は、パッカー車1台、2トントラック1台、ユニック1台、軽トラ2台を使う、最初は洗浄を行う必要がある廃棄物を中心に収集を行ない、次は収集と分別・洗浄、最後は洗浄・搬送を行いました。

不法投棄は犯罪です。生活環境を守るためには、一人ひとりの心がけが重要であり、不法投棄撲滅には、市民の皆様の協力が不可欠です。不法投棄を目撃した場合には直ちに、下記または大仁警察署へ連絡願います。

【問合せ】環境衛生課 ☎(72)9857
または伊豆森林管理署 ☎050(3160)6020



	伊豆市 清掃センター 処理量 (kg)	土肥戸田 衛生センター 処理量 (kg)	市内全体 (kg)	1人1日 当たり 搬出量 (g)	リサイクル率 (%)	基本計画目標値	
						搬出量(g)	リサイクル率(%)
前年7月	966,423	250,180	1,216,603	1,065	23.0	1,028	26.6
平成20年7月	923,064	224,456	1,147,520	1,019	22.4	1,026	26.6
前年同月比	4.48% ↓ 減	10.28% ↓ 減	5.67% ↓ 減	4.31% ↓ 減	2.60% ↓ 減	0.19% ↓ 減	0%

ごみ集積所からアルミ缶などの持ち去りが発生しています。集積所からのごみの持ち去りは犯罪です。見かけた方は、環境衛生課までお知らせください。

予防接種について

麻しん風しん予防接種 (中学1年生・高校3年生)

昨年、麻しんが大流行したことに伴い、その対策として今年から中学1年生と高校3年生を対象に予防接種を実施することとなりました。対象者には、4月に個人通知をしてありますが、まだ、受けていない方は早めに接種しましょう。

【対象者】

中学1年生
平成7年4月2日～平成8年4月1日生
高校3年生
平成2年4月2日～平成3年4月1日生

【接種期間】

平成21年3月31日まで
*接種日において伊豆市に住所のない方は公費負担の対象となりません。

日本脳炎予防接種

平成17年5月30日付けで、厚生労働省より日本脳炎予防接種についての積極的勧奨差し控えの通知がありました。そのため、市としても日本脳炎予防接種については積極的な勧奨はしていません。

しかし、日本脳炎の流行地(台湾、中国など)へ渡航する場合や、特に希望のある方は、予防接種を受けることは可能です。接種医師の説明後、同意書に署名をしてから接種しますので、ご了承ください。

【対象者(公益負担となる年齢)】

1期:6ヶ月～7歳半になる前日までの方
2期:9歳～13歳になる前日までの方

*日本脳炎予防接種の1期初回は6～28日までの間隔で2回接種することになっています。接種間隔が28日を超えた場合、自費となりますのでご注意ください。

*接種を希望される方や、接種間隔が28日を越えてしまった方は、必ず健康増進課へご連絡ください。

【問合せ】健康増進課 ☎(72)9861

緑のふるさと 協力隊

第2回

活動レポート

隊員 松野剛明(まつの・たけあき)



管理機を使いこなすのは難しいです

お久しぶりです。皆さんいかがお過ごしでしょうか。暑かった夏も終わり、もうすぐ秋ですね。夏の疲れが出始める時期ですので、体調に気をつけて秋を楽しみましょう！

最近の活動の報告をしたいと思います。中伊豆地区で大豆栽培のお手伝いをしているのですが、ようやく大豆の種をまきました。管理機をまっすぐ動かしたり、方向転換するのは難しく、慣れるの

が大変でした。その種ですが、鳥やシカのエサになってしまい、ダメになってしまった畑もありちょっとショックを受けました。鳥獣被害を目的の当たりにし、被害の大きさや問題の難しさを感じました。

動物のエサにならなかつた幸運な種たちは、日々すくすくと育っており、その成長ぶりに驚いています。どれだけ大きく育つか、収穫の時期がとて楽しみます。

今月は子どもたちと接する活動が多くありました。まず、幼稚園の子と一緒に大豆の苗を植えました。その準備として休耕田を整備しなければならなかつたのですが、これが大変な作業でした。雑草を刈ったものを片付けたり、雑草の根をクワで掘り起こしたりと、へトへトになってしまいました。

苗植え当日、子どもたちは自分で苗を土に埋め、スリッパで土をかき、最後に苗の前に名札を差込みました。単純な作業に思えます

が、うまくできる子、できない子、何をやるかわかっていない子など様々で、ほのぼのとした光景でした。何かを育てる楽しさを知ってくれればいいなと思いました。

次は、東京の私立「和光小学校」の1・2年生が2泊3日の遠足に来た時に、萬城の滝で川遊びと鮎のつかみどりのお手伝いをしました。川遊びの際に、最初はなかなか入らなかつたのですが、一度入ってしまつとすこい勢いで遊び始めていました。やはり子どもにもちてやることは違って、生き物を探す子、石を動かして流れを変える子、水の掛け合いをする子など様々でした。自分はどうと、久しぶりの川遊びといつこと子どもを見ながら、水の掛け合いに興じていました。どちらが子どもかわからないくらいはしゃいでしまったのですが、とても楽しい時を過ごすことができました。

鮎のつかみどりで、鮎の生きが

よく最初は捕まえるのに苦労していました。はじに追い込んだり、協力して捕まえるなど工夫するようになつていき、段々と捕まえられるようになりまし。つかまえた鮎は串焼きにして食べたのですが、初めて食べる鮎に大満足していたようでした。

東京では味わえない、体験できないことが伊豆市にはたくさんあります。そういう素晴らしいところでも、慣れてしまつと当たり前前に思えてくるのが怖いところだと思います。こういった都市の人との交流が増えれば、伊豆のいい所の再発見につながり、お互いにとってよい刺激になるのでないかなと思っています。

最近ではヒグラシが鳴き、日が落ちるのが早くなつてきて、秋だなと感じることが多くなつてきました。伊豆ではどんな秋に会えるか楽しみです。それではまた次回に。

募集

市内保育園 公立幼稚園

ともだちと一緒くまになるが!!

平成21年度 保育園児を募集します

平成21年4月から新たに市内の保育園に入園希望の園児を募集します。

【問合せ】こども課 ☎(72)9864

【入園資格】児童の保護者が次の ~ のいずれかに該当するため、児童の保育をすることができず、他の同居の親族なども児童の保育ができない場合。

通常昼間、児童の保護者が家庭の外で仕事をしている場合。

通常昼間、児童の保護者が家庭で児童と離れて、日常の家事以外の仕事をしている場合。

母が妊娠中、または出産後間もないとき。

保護者が病気、または心身に障害がある場合。

児童の家庭に、長期にわたる病人や心身に障害のある方がいるため、保護者がいつもその看護にあたっているとき。

火災や風水害、地震その他の災害の復旧にあたっているとき。

【受付期間】

10月1日(水)～10月17日(金)

8時30分～17時15分まで

【申込み方法】

入所申込書などに必要事項を記入し提出してください。

入所申込書は、こども課および各支所、市内各保育園にあります。

【提出先】こども課および各支所

【保育料】児童の保護者または生計維持者の所得税額(住民税額)で決定します。

【その他】平成21年度中に育児休暇が終了するなどの理由で、年度途中に入所希望の保護者の方も忘れずにお申し込みください。

 <p>熊坂保育園(公立)熊坂426 ☎(72)1741 定員...90人 対象...満1歳～</p>	 <p>修善寺東保育園(公立)加殿72-1 ☎(72)1404 定員...90人 対象...満1歳～</p>
 <p>土肥保育園(公立)土肥830-1 ☎(98)1213 定員...35人 対象...満1歳～</p>	 <p>しゃくなげ保育園(公立)月ヶ瀬406 ☎(85)2209 定員...60人 対象...満1歳～</p>
 <p>橘保育園(公立)上白岩784 ☎(83)0203 定員...90人 対象...満3歳～ 2歳児応相談</p>	 <p>さくら保育園(公立)八幡521 ☎(83)0132 定員...120人 対象...満1歳～</p>
 <p>原保保育園(公立)原保199-5 ☎(83)0116 定員...60人 対象...満3歳～ 2歳児応相談</p>	 <p>大東保育園(公立)冷川292 ☎(83)1273 定員...30人 対象...満3歳～ 2歳児応相談</p>
 <p>修善寺保育園(私立)修善寺3230-1 ☎(72)9665 定員...90人 対象...満1歳～</p>	 <p>かしわくぼ保育園(私立)柏久保1309 ☎(72)1740 定員...60人 対象...0歳(2ヶ月～)</p>

保育園からの 注意事項

21年度も継続して通園を希望する場合は、1月以降、所得税が確認できる書類、勤務証明などを提出していただく予定です。

平成21年度 幼稚園児を募集します

平成21年4月から新たに幼稚園に入園希望の園児を募集します。

【問合せ】学校教育課 ☎(83)5472

【入園資格】

市内に住所を有する幼児
入園できる年齢

- 3歳児 平成17年4月2日～平成18年4月1日生まれ
- 4歳児 平成16年4月2日～平成17年4月1日生まれ
- 5歳児 平成15年4月2日～平成16年4月1日生まれ

【受付期間】

10月1日(水)～10月17日(金)

【月額費用】

- 授業料 5,000円
- 給食費 3,000円(改定予定)

【保育時間】

原則として8時30分から14時まで。ただし、年齢、園の事情により異なります。

【申込み方法】

入園願書に必要事項を記入し、入園を希望する幼稚園または教育委員会へお申し込みください。

*入園願書は各幼稚園、教育委員会、こども課および各支所にあります。

後日、親子面接を行い入園許可書を発行します。

【詳細・問合せ】

各幼稚園にお問い合わせください。

 <p>牧之郷幼稚園 柏久保898-2 ☎(72)0402</p>
 <p>月ヶ瀬幼稚園 月ヶ瀬438-1 ☎(85)1049</p>
 <p>土肥幼稚園 土肥665-26 ☎(98)0228</p>
 <p>湯ヶ島幼稚園 湯ヶ島161-1 ☎(85)0406</p>
 <p>狩野幼稚園 青羽根65-1 ☎(87)0800</p>

お知らせ



募 集

天城温泉会館 臨時職員募集

【業務内容】

温泉館フロント・売店販売員

【勤 務】10月1日～

【勤務条件】時給780円

【勤務時間】8時30分～17時15分
／17時15分～21時

※月15日以内

【勤務先】天城温泉会館

【募集締め切り】9月25日(木)

【問合せ】天城温泉会館

☎(85)2222

市営住宅入居者募集

【募集团地】

●修善寺地区：愛宕団地（1戸）、
椿団地（1戸）

●天城湯ヶ島地区：宿団地（1
戸）、青羽根団地（2戸）

●中伊豆地区：冷川団地（1戸）

●土肥地区：土肥団地（4戸）

【家 賃】所得に応じて計算

【応募資格】

次のすべての条件に該当すること

(1) 同居親族があること

※ただし単身でも可能な場合あり

(2) 住宅に困窮している方

(3) 公営住宅法に定める所得で

あること

(4) 全ての市町村税などに滞納

がないこと

【入居予定】10月中旬

【募集期間】9月8日～9月19日

※土肥団地は平成20年度中随時受
付、無くなり次第締切りとします。

【提出書類】

・申込書（様式第2号）

・入居者全員の住民票

・入居者全員（学生以外）の所得
課税証明（平成20年度分）

・納税証明書（平成19年度分）

【申込書提出先】管理課または総
務課、支所（湯ヶ島・土肥）

【問合せ】管理課 ☎(83)5204

第1回伊豆市住宅介護 者家族教室参加募集

自宅で介護にあたられているご
家族や介護に興味のある方の介護
知識と技術の向上を目指し、健康づ
くり、介護予防を学ぶ教室です。今
回は医師の寺門敬夫先生の講義を
中心に「地域で支える認知症」と題
して、実際の関わり方や地域での見
守りの大切さを学びます。

●修善寺生きいきプラザ会場

【日 時】10月29日(水)
13時30分～15時30分

●土肥支所会場

【日 時】10月17日(金)
13時30分～15時30分

【対象者】要介護者などを介護する
家族、または介護に興味のある方

【参加費】無料

【申込み期限】9月26日(金)まで

【申込み・問合せ】

長寿介護課 地域包括支援センター

☎(72)9860

土肥地区地域包括支援センター

☎(98)3001

子育て講座「ほっと」 参加者募集

ゆったり子育てしたいけど、気
がつくとイライラしちゃう・・・
そんな悩みを持つお母さん・お父
さんに、ことばをかける「こつ」
を覚えてもらう講座です。4回シ
リーズで楽しく学びます。

無料託児所がありますので、お
子さん連れでも安心です。

【日 程】*4回通してご参加ください。
各回午前10時～12時

①10月14日(火)②10月21日(火)

③10月27日(月)④11月4日(火)

【対 象】

就学前のお子さんの保護者

※先着15人

【講 師】伊豆の国市ハートケア
相談員 小川 文子さん

【会 場】修善寺生きいきプラザ

【参加費】無料

【申込み期限】9月19日(金)まで

【申込み・問合せ】

こども課 家庭児童相談室

☎(72)9870

そ の 他

「介護者の集い」開催

在宅で高齢者を介護されている
ご家族を対象に「介護者の集い」
を開催します。介護をされている
中で抱える悩みやつらさ、怒りな
どを溜め込まず、介護者がお互い
に話したり聞いたりすることでス
トレスを上手に軽減することが目
的のです。

【日 時】9月26日(金)

13時30分～15時30分

【場 所】

土肥支所5階 シルバーサロン

【対象者】在宅でお年寄りの介護をされている方(介護保険サービスの利用の有無は問いません)

【問合せ】

土肥地区地域包括支援センター

☎(98)3001 FAX(98)3002

有害鳥獣の捕獲を実施しています

山に入る際は、銃を持った伊豆市有害鳥獣捕獲隊員が捕獲を行っていることがありますので、十分に注意してください。捕獲に当たる隊員は、市が交付した「有害鳥獣捕獲」と書いてある腕章を付けています。

【期 間】

7月16日(水)～9月15日(月)

【範 囲】市内一円

【捕獲種】シカ、イノシシ

【問合せ】

農林水産課 ☎(85)2602

全国原木しいたけ生産者大会・技術者大会が伊豆市で開催されます

国産原木しいたけの復活、再生を図るために生産者をはじめ行政、研究機関、業界などの全国の原木しいたけ関係者が一堂に会し情報の交換・技術の向上を図ります。

【日 程】

9月4日(木)…技術交流会・生産者大会

9月5日(金)…現地視察会

【場 所】ラフォーレ修善寺

【対 象】原木しいたけ生産者

【問合せ】

農林水産課 ☎(85)2602

電子証明書(公的個人認証サービス)の申請をお考えの方へ

9月22日(月)は、都道府県認証局の更新作業のため、窓口における電子証明書発行および失効の受付が一切行なえませんのでご注意ください。なお、ご不明な点がございましたら、市民課までお問合せください。

【問合せ】

市民課 市民係 ☎(72)9855

秋の全国交通安全運動を実施します

9月21日(日)から9月30日(火)までの間、秋の全国交通安全運動を実施します。

伊豆市では子どもやお年寄りの道路横断中による交通事故が増えています。一人ひとりが正しい交通ルールや交通マナーを身につけ、交通事故を防ぎましょう。

【スローガン】

～安全は自らうちから地域から～

【運動の基本】

○高齢者の交通事故防止

【運動の重点】

○全ての座席のシートベルトとチャイルドシートの正しい着用の徹底

○夕暮れ時と夜間の歩行中・自転車乗用中の交通事故防止

○飲酒運転の根絶

○思いやりパッシング運動の推進

※「思いやりパッシング運動」とは?

横断歩道を渡る人を見つけたとき、パッシングにより、歩行者の横断を対向車に知らせ、停止を促すもので、横断者に対する思いやりの気持ちを表すメッセージとして、県民総ぐるみで展開するものです。

【問合せ】防災課 ☎(72)9867

「子どもの人権110番」9月8日～14日は強化週間

【時 間】8時30分～19時

※土・日曜日は10時～17時まで

【フリーダイヤル】

0120(007)110

【問合せ】

静岡地方方法務局 人権擁護課

☎054(254)3555(内線239)

各がん検診が始まります

9月から検診が始まります。受診を希望する方は、健康増進課までお申し込みください。受診票と日程表を送ります。なお、対象者年齢等の詳しいことは、広報8月号を参照ください。

すでに検診の案内が届いている方は、大腸がん検診の容器の保管場所(直射日光を避け、冷暗所にて保管)に気をつけましょう。キャンセルする方は、返却までしっかり保管をしてください。

お詫びと訂正

●骨密度検診の日程について
先日、個別に通知しました骨密度検診の日程に誤りがありました。お詫びするとともに訂正いたします。

【誤】9月3日(水)



【正】9月2日(火)

●中伊豆地区の乳がん・子宮がん検診会場について

9月5日(金)大見小学校区の対象地区(梅木・柳瀬・宮上地区)となっておりますが、八幡・城・梶山・冷川持越地区の方も大見小学校区に含まれますので、お詫びするとともに追加いたします。

【問合せ】

健康増進課 ☎(72)9861

無料法律相談の開催 (要予約)

市民の皆さんのリーガルサービス向上への取り組みの一環として、東京第一弁護士会所属の榎本恭博弁護士による無料法律相談会を開催いたします。

お困りのこと、悩みごとがある方は、ぜひ、この機会にご相談ください。

【開催日】9月19日(金)

【会場】生きいきプラザ2階
第3・4会議室

【時間】10時～16時

(お一人30分、内容により異なる)

【内容】借金・債務整理・過払い金請求、訪問販売・展示会商法などの悪質商法、金融商品、詐欺的商法、一般相談(企業相談・離婚・遺産相続・土地不動産事件など)

【申込み・問合せ】

市長公室 ☎ (72) 9858

巡回交通事故相談のお知らせ (要予約)

専門の相談員が交通事故の相談に応じます。秘密は厳守します。交通事故でお困りの方はお気軽にご利用ください。

【日時】10月21日(火)

10時～15時

【場所】天城保健福祉センター
2階 特別室

【内容】損害賠償・自動車保険の請求、示談、調停、訴訟などの相談

【費用】無料

【持ち物】交通事故証明・医師の診断書・現場の略図など

※相談を希望される方は前日までに天城湯ヶ島支所までご連絡ください。

【申込み・問合せ】

天城湯ヶ島支所 ☎ (85) 1111

平成21年3月31日で 「特別慰労品」贈呈の受付が終了します

恩給欠格者、戦後強制抑留者、引揚者の「ご本人」に『特別慰労品』を贈呈しています。(ご遺族の方は対象となりません)。「引揚者」は、終戦の日まで引き続き1年以上外地で生活していて戦後引き揚げてきた家族全員が対象です。

請求書などは、社会福祉課または各支所の窓口にあります。未請求の方は、早急に申請してください。資格要件などの質問は、次の独立行政法人平和祈念事業特別基金まで。

※請求に関する「お問い合わせ」や「ご相談」は無料です。

フリーダイヤル：0120(234)933
(月～金、9時15分～17時15分)
※土日祝日休

～行政相談委員をご存知ですか？～

秋の行政相談週間 10月20日(月)～26日(日)

お気軽にご相談ください(秘密厳守・無料)

年金、郵政、河川・海岸等の管理、雇用、道路など、国の仕事やその手続き、サービスについて「困っていることがある」「こうしてほしい」「どこに相談してよいか分からない」。このような国の行政に関する住民の皆さんの苦情、要望、問い合わせなどを聞き、解決の促進を図るのが「行政相談」です。

【相談窓口】

相談員	住所	連絡先	開催日	開催時間	開催場所
海老名 明	原保 256-1	(83) 0107	10月7日(火)	9時～11時	中伊豆中央公民館
堀江 正身	矢熊 13-3	(87) 0388	10月7日(火)	9時～11時	天城保健福祉センター
鈴木 慰子	小下田 2478	(99) 0402	10月17日(金)	9時～11時	自宅
合同相談会	小立野 38-2	(72) 9858	10月21日(火)	9時～11時	修善寺生きいきプラザ

【問合せ】静岡行政評価事務所

〒420-0853 静岡県葵区追手町9-50(静岡地方合同庁舎)

☎ 054(254)1100 ナビダイヤル:0570(09)0110

FAX:054(254)6513 Eメール:110shizuoka@soumu.go.jp

住民の皆さんが国の行政に関する相談を申し出る際、身近な“窓口”になるのが、「行政相談委員」です。「行政相談委員」は、総務大臣が特にお願した皆さんの身近にお住まいの民間の有識者(ボランティア)の方です。

「行政相談週間」は、行政相談制度について、さらに多くの方々に知っていただき、活発に利用していただくこと、毎年度春と秋の2回行われています。

★今年度の「秋の行政相談週間」は、10月20日(月)から26日(日)です。



菊花まつり



修善寺温泉街(桂橋)

修善寺虹の郷

期間 10月25日(土)~11月10日(月)

地元の菊愛好家の方たちが丹精込めて育てた競技花約300点をはじめ、約5000鉢の菊が咲き競います。

修善寺温泉街

期間 9月27日(土)~10月24日(金)

修善寺温泉街の各所に菊花が展示されます。

探訪

IZU
REPORT
CITY

修善寺虹の郷

天城路ハイキング

地元詳しい案内人が同行するハイキングです。
マイナスイオンたっぷりの天城路をお楽しみください。

9月28日(日)...踊子歩道・七滝コース
10月26日(日)...山稜線(南コース)
11月16日(日)...八丁池コース

【申込み・問合せ】東海パストラベル ☎(72)5755
天城支部 ☎(85)1056



恋人式



土肥温泉(土肥温泉旅館協同組合加盟施設)に泊まると恋人岬で恋人式(恋人であることの宣誓式を恋人岬先端で行います)を挙げるすることができます。恋人宣言証明書の発行はその場でできます。

日時 9月14日(日)

11時~ 12時30分~
13時~ 13時30分~
14時~ 14時30分~

【場所】恋人岬(小下田)

【詳細】<http://www.koibitonosato-toi.com/koibitoshiki.html>

【問合せ】恋人の里実行委員会(土肥温泉旅館協同組合) ☎(98)0523

いよいよ9月16日漁解禁!!

伊勢海老満喫!! 「伊勢海老まつり」

伊勢海老1本付 おつくり・おにがら焼・ポイル
9,450円 お好みの調理法で!

期間 10月1日(水)~12月20日(土)まで

【対象】土肥温泉内の民宿

【料金】9,450円(1泊2食/
入湯税150円別/
2名様から)

【問合せ】土肥観光案内所 ☎(98)1152



歌舞伎 修善寺物語 公演

修善寺温泉ゆかりの歌舞伎「修善寺物語」が御園座(名古屋)で上演されます。地元ゆかりの「修善寺物語」を一度ご覧になってはいかがでしょうか。

【期間】10月1日(水)~25日(土)
【時間】夜の部16時15分~ 夜の部の終演は20時55分の予定
【出演】中村富十郎(夜叉王)・中村錦之助(源頼家)ほか
【詳細】御園座ホームページ<http://www.misonoza.co.jp/>
【問合せ】伊豆市観光協会修善寺支部 ☎(72)2501
【お知らせ】東海パストラベルでは、「修善寺物語観劇ツアー」を企画しています。

【情報提供】伊豆市観光協会事務局(〒410-2416 伊豆市修善寺838-1) 修善寺総合会館内 ☎0558(73)0001/FAX0558(72)2502 【ホームページ】<http://www.izushi.info/>
※イベント内容は都合により変更になる場合があります ※修善寺虹の郷入園の際は、免許証・保険証などの身分証明証をご提示ください

日曜日	月曜日	火曜日	水曜日	木曜日	金曜日	土曜日
<p>●胃・大腸がん検診・胸部検診(中伊豆ふれあいプラザ) 10月1日(水)中伊豆ふれあいプラザ / 2日(木)熊坂公民館 / 3日(金)修善寺総合会館 / 4日(土)天城保健福祉センター・中伊豆温泉病院 / 6日(月)狩野ドーム・冷川中央公民館 / 7日(火)中伊豆交流センター / 8日(水)八岳集会場 / 9日(木)中伊豆ふれあいプラザ・修善寺中学校 / 10日(金)小下田ふるさとセンター / 14日(火)八木沢丸山公園管理棟・修善寺生きいきプラザ / 15日(水)八木沢丸山公園管理棟 / 16日(木)土肥支所・牧之郷公民館 / 17日(金)土肥支所・修善寺総合会館 / 18日(土)中伊豆温泉病院 / 20日(月)土肥支所 / 21日(火)小土肥生活改善センター / 22日(水)土肥支所 / 23日(木)土肥支所 / 24日(金)土肥支所・大平公民館 / 27日(月)修善寺生きいきプラザ / 28日(火)本立野公民館 / 29日(水)熊坂公民館</p>			1	2	3	4
<p>●伊豆市まるごとTOO-JI 博覧会～11月24日 ●伊勢海老まつり～12月20日</p>			<p>●骨密度検診 (天城保健福祉センター) ●秋の狩野川ウォーク(修禪寺～天城温泉会館)</p>			
5	6	7	8	9	10	11
<p>●奥の院秋の静寂 (12・19・26日) ☒MOA奥熱海クリニック</p>		<p>●行政相談 (中伊豆・天城)(要予約) ●人権相談 (修善寺・天城)(要予約)</p>				<p>●結婚相談(修善寺・土肥) ●秋のサイクルカーニバル (サイクルスポーツセンター) ～11月13日 ●土肥神社例大祭～12日</p>
12	13	14	15	16	17	18
<p>☒すすき耳鼻咽喉科小児科</p>	<p>☒関外科胃腸科</p>			<p>●無料法律相談(要予約)</p>	<p>●行政相談(土肥)(要予約)</p>	<p>●日枝神社例祭(修善寺)</p>
19	20	21	22	23	24	25
<p>☒牧之郷医院</p>	<p>●秋の行政相談週間～26日 ●飼えなくなった犬・ねこ引取り</p>	<p>●行政相談(修善寺)(要予約) ●巡回交通事故相談(天城) ●田方地区教科指導研修会 ●修禪寺弘法市(修禪寺境内)</p>	<p>●フラワーハンギングフェスタ2008(虹の郷)～11月9日</p>	<p>●へき地研究大会(土肥)</p>	<p>●へき地研究大会(土肥)</p>	<p>●伊豆市文化祭音楽芸能部門(修善寺) ●にこにこ料理の日・地産地消の日 ●菊花まつり(虹の郷)～11月10日</p>
26	27	28	29	30	31	
<p>●伊豆市文化祭音楽芸能部門(修善寺) ●天城路ハイキング(山稜線南コース) ☒中島病院</p>	<p>●上下水道料金納期限(修善寺地区) ●温泉料金納期限(土肥地区)</p>		<p>●伊豆市小学生陸上記録会(天城ドーム・グラウンド)</p>	<p>●無料法律相談(要予約) ●伊豆市小学生陸上記録会(天城ドーム・グラウンド)</p>	<p>●介護保険料第4期納期限 ●市・県民税第3期納期限 ●区長会配布物配布日</p>	

今月の納期限

上下水道料金納期限(修善寺地区)...27日
土肥地区温泉料金...27日
介護保険料第4期納期限...31日
市・県民税第3期納期限...31日

施設休館日

市役所.....土・日・祝日
市内公民館・資料館.....月曜日
(修善寺郷土資料館は木曜日)

清掃センター.....土(11時～)・日・祝日
図書館.....月曜日・24日
虹の郷.....7日・14日・21日

天城温泉会館...火曜日
湯の国会館...水曜日
万天の湯...木曜日

中伊豆室内温水プール...月曜日
天城温泉プール.....火曜日

東部地区若者自立支援ネットワーク ひきこもり・高校中退の相談と支援

【内容】
◇ひきこもりなど社会的自立に悩む若者の相談と就労支援
◇高校や大学中退の相談と就学支援
◇障害がある若者の相談と就学支援
【日時】毎週月～土曜日 10時～17時
【問合せ】しずおか東部若者サポートステーション
(運営団体)NPO法人リベラヒューマンサポート
三島市本町9-3
☎055(972)4344
メール: libera@trust.ocn.ne.jp

障害者生活支援相談

こころの病は誰にでも起こり得る病気です。誰にも相談できずに一人で悩んでいませんか？お気軽にご相談ください。
【日時】9月22日(月) 13時30分～15時
【場所】修善寺生いきプラザ1階 保健指導室
【内容】受診や生活、就労、日中活動に関することなど精神保健福祉士が相談に応じます。当日お越しください。
【問合せ】田方・ゆめワーク ☎(75) 5600

静岡メディカルフォーラム2008 ～免疫のしくみとがん治療最前線～

【日時】9月13日(土)
開場/12時30分 開演/13時30分
【場所】三島市民文化会館大ホール
【内容】
●第1部講演「馬鹿な免疫と利口な免疫」
●第2部講演「乳がんの早期診断と最新の治療法」
※入場料は無料ですので、ご自由に参加ください。申し込みも不要です。
【問合せ】順天堂大学医学部附属静岡病院
静岡メディカルフォーラム事務局
☎055(948)3111

障害者合同就職面接会

より多くの障害者の方の就職希望を実現し、一人一人が生きいきとした職業生活を送ることができるように、ハローワーク三島と沼津の共催により面接会を行います。
【日時】9月24日(水) 13時～15時30分
【会場】キラメッセ沼津(沼津市大手町1-1-4)
【内容】事業主と求職者の個別面接及び相談
※事業所75社程度(沼津50社、三島25社)
【問合せ】ハローワーク三島
☎055(980)1302
※大駐車場有(面接会来場者は無料になります)

第4回伊豆市ダブルステニス選手権

今回は、初心者の種目も企画しました。富士山を眺めながら爽やかな汗をながしませんか。
【開催日】11月2日(日)※予備日11月23日(日)
【会場】中伊豆荘テニスコート(オムニコート)
【種目】①一般(男) ②一般(女) ③壮年(男45歳以上) ④男女初心者(テニス歴2年以下)
【参加料】1組 3,000円
【締切日】10月18日(土) 必着
【申込方法】郵送又は加盟団体に申し込んでください。
<郵送先>〒410-2514 伊豆市原保410-3
(有)中田屋山葵店内 伊豆市テニス協会 宛

司法書士による無料相談会 (要予約)

予約制ですので、希望される方は事前に社会福祉協議会までお申し込みください。
【日時】9月9日(火) 9時30分～11時30分
【場所】城山活動支援センター
【相談内容】身近な契約トラブル、消費者金融、財産管理、成年後見に関することなど
【申込み・問合せ】伊豆市社会福祉協議会 ☎(83) 4450
※次回予定:10月7日(火) 土肥支所

「成年後見無料公開講座～遺言と任意後見～」 「全国一斉成年後見無料相談会」

下記の日程で、「公開講座」「電話相談」「面接相談」を行います。
【開催日】9月15日(月)
【会場】静岡県司法書士会館
(静岡市駿河区稲川一丁目1番1号)
【開催時間】公開講座 13時30分～15時
電話相談 13時～17時
面接相談 13時～17時
※予約は必要ありません。面接相談を希望される方は、時間内に会場にお越しください。
【問合せ】静岡県司法書士会館
☎054(289)3700

静岡県立沼津特別支援学校 平成20年度学校公開のお知らせ

本校の教育実践の様子を知っていただくため、学校の公開をいたします。
【日時】9月18日(木) 9時45分/受付開始 9時45分～11時/授業参観 11時10分～11時40分/全体会
・学校紹介、学部紹介(小学部・中学部・高等部)
※その他、教育相談の申し込みも受け付けています。
※お車でお越しの方の駐車場は、ペンギン村東側空地となりますのでご注意ください。
【問合せ】静岡県立沼津特別支援学校
☎055(966)0980

2級ボイラー技士実技講習会開催

伊豆地区ボイラー技士会では、2級ボイラー技士試験受験資格を得るための講習会を、下記にて開催します。※男女問わず受講可能
【日時】10月17日(金)～19日(日)
【会場】熱海市桃山町27-1 瑞雲会館
【受講料】11,000円 ※講習用テキスト代含む
【受付期間】10月6日まで
※定員80名になり次第締切
【問合せ】伊豆地区ボイラー技士会事務局
☎0557(84)2171

伊多豆楽LOVEからお知らせ

好評につき、9月は「お気に入り写真でオリジナルストラップ」を無料工作します。「主役」が直径2.5cmにおさまる写真や絵をお持ちください。
【体験日時】9月20日(土) 9時30分～12時
※先着30人、雨天決行
【場所】六仙の里管理棟
【問合せ】六仙の里 ☎(83)4670



日本スポーツマスターズ2009 富士山静岡大会1年前イベント開催

【日時】9月23日(祝・火) 13時～14時15分まで
【会場】草薙総合運動場陸上競技場(雨天時体育館)
【内容】谷川真理さんによるジョギング・ウォーキング教室・2009富士山静岡大会1年前セレモニー
【参加料】無料
【持ち物】ジョギング・ウォーキングに適したシューズ、服装
【問合せ】日本スポーツマスターズ2009
富士山静岡大会実行委員会事務局
☎054(687)2009
メール:2009spomasshizuoka@japansports.or.jp

第40回三島市民合唱祭 三島市

35合唱団が参加し、市内最大の合唱の祭典を開催します。女声・男声・混声・児童の多様なジャンルの曲が楽しめます。ぜひ、お問い合わせでご来場ください。

【日時】9月7日(日) 11時～17時(予定)
【場所】三島市民文化会館 大ホール
【入場料】無料
【問合せ】三島市文化振興課 ☎055(983)2672

テニス教室開催のお知らせ

狩野川記念公園テニスコート3面を使用して、指導者3名による初心者向けのテニス教室を開催します。

【日程】10月より毎週日曜日 ナイター
10月4日、11日、18日、25日、11月1日、8日、15日、22日、29日、12月6日(日)※全10回を予定

【対象】小学生の親子・中学生・高校生・一般

【料金】小学生・中学生・高校生 5,500円
一般 6,500円(保険料込み)

【申込み期限】9月1日(月)～28日(日)

※定員30名になり次第締め切ります

【問合せ】狩野川記念公園

管理者:サンアメニティ ☎(72)7379

第10回MOA美術館 伊豆児童作品展開催のお知らせ

「社会の変化に自ら対応できる心豊かな人間の育成」、「自ら学び自ら考える力などの生きる力の育成」など、次の世代を担う子どもたちの健全なる成長を願い、社会教育ならびに情操教育の一端を担うことを目的として、この児童作品展に取り組んでおります。

【展示期間】

9月27日(土)13時～9月28日(日)15時

【表彰式】9月28日(日)11時から

【会場】小川公民館

(伊豆市上白岩・温水プール横)

【作品募集】小学生対象

※テーマは自由で未発表の作品に限る

【募集締切】9月5日(金)

<絵画の部>

・四つ切りまたはB3サイズ以内

・水彩絵の具・パステル・クレヨン・カラーペンなど

<書写の部>

・半紙のみ・文字数自由

※出展された全作品を展示します。また、参加賞もあります。

【問合せ】伊豆児童作品展事務局

山根幸保 ☎・FAX (83) 1488

9月11日は「警察相談の日」

警察では、各種犯罪被害や交通事故などに関する相談のほか、ストーカーやDV被害、少年問題、暴力団に関する事などの相談を受け付けています。プライバシーは厳守しますのでお気軽にご相談ください。

【各種犯罪被害や交通事故などに関する相談】

・お近くの警察署、交番、駐在所

・県警ふれあい相談室

プッシュ回線 #9110

(携帯電話、PHSからも利用できます)

ダイヤル回線 ☎054(254)9110

FAX ☎054(252)7910

※月曜日～金曜日 8時30分～17時30分

【少年問題に関する相談】

・少年サポートセンター☎0120(783)410

※月曜日～金曜日 8時30分～17時30分

【暴力団に関する相談】

・暴力相談専用電話 ☎0120-548930

【性犯罪被害に関する相談】

・性犯罪被害110番 ☎0120-783870

「外国人雇用状況の届出」は、 全ての事業主の義務です

平成19年9月30日以前から継続雇用している外国人に係る届出を忘れていませんか？

●全ての事業主の方に、外国人(特別永住者を除く)の雇入れと離職の際に、その都度、当該外国人の氏名、在留資格などを確認し、ハローワークに届け出ることが義務付けられています。

●新規雇入れの場合のほか、平成19年9月30日以前から継続雇用している外国人についても、平成20年10月1日までに、在留資格などを確認の上、同様の届出を行うことが事業主の方に義務付けられています。

●インターネットによる届出もできる他、雇用保険の手続きの際に併せて行うことも可能です。
<https://gaikokujin.hellowork.go.jp/gkigs/index.jsp>

【問合せ】

三島公共職業安定所 ☎055(980)1300

税理士による無料相談の開設 (要予約)

【日時】9月10日(水)・17日(水)
13時～15時

【場所】東海税理士会三島支部 税務指導所
三島市大宮町3丁目20-21

【問合せ】東海税理士会三島支部

☎055(972)1668

精神保健福祉総合相談(要予約)

ストレス社会といわれる現代、こころの病は誰にでも起こり得る病気です。誰にも相談できずに一人で悩んでいませんか？

【日時】9月16日(火)

【場所】東部健康福祉センター 修善寺支所

【内容】精神疾患、ひきこもり、認知症、アルコール依存症など、受診に関する相談や対応方法について、精神科の医師が助言を行います。ご家族からの相談にも応じます。

※相談を希望される方は、事前に電話で予約して下さい。なお、相談料は無料です。

【予約・問合せ】東部健康福祉センター

修善寺支所 ☎(72)2310

不動産無料相談会

地価公示、地価調査をはじめ、不動産の鑑定評価制度について県民のみなさんに広く知っていただくため、不動産鑑定士による無料相談会を開催します。

【日時】10月3日(金)10時～16時

【会場】沼津市役所1階介護保険審査室

【相談内容】鑑定評価、価格、賃料、売買、交換、借地、借家、相続、贈与、その他土地に関すること

【申込み方法】

当日会場受付(受付締切時刻15時30分)

【問合せ】社団法人静岡県不動産鑑定士協会

☎054(253)6715

第9回

伊豆の国市

「狩野川100kmサイクリング」

風光明媚な狩野川沿いの堤防や交通量の少ない道路上に設定されたコースを使って、ゆっくり安全第一で完走を目指す長距離サイクリング大会です。なお、速度や時間を競う競技ではありません。

【日時】9月28日(日)

7時受付開始/8時スタート

【コース】狩野川沿いに設定した100kmおよび50kmのコース

【定員】両コースで合計400名

【主催】狩野川100kmサイクリング実行委員会
伊豆の国市観光協会

【問合せ】

募集要項など詳細はホームページにて随時更新してまいりますのでご覧ください。

<http://www.conception.co.jp/ohito/>

温泉マイスター養成講座 函南町 (入門講座)

地域の資源である温泉を活用し、身近で親しみやすい健康づくりと健康な地域づくりを推進するため、温泉や健康に関する知識や技能をもつ人材「温泉マイスター」養成講座を開講します。

【日程】10月7日(火)・8日(水)(全2回)

【場所】湯～トピアかなみ、函南町役場

【対象】県内に在住する、温泉を活用した健康づくりに関心を持つ方で、全日程参加できる方

【募集人数】60人(先着順)

【内容】健康づくりの基礎知識、温泉入浴法・入浴体験など

【受講料】無料

【持ち物】筆記用具、入浴体験をする人は水着、水泳帽、タオル ※有料レンタルもあります

【その他】受講者には修了認定をします

【申込み期間】8月18日(月)～9月24日(水)
※申込用紙に記入のうえ、お申し込みください

【申込み・問合せ】

静岡県東部健康福祉センター 健康増進課

〒410-8543 沼津市高島本町1-3

☎055(920)2112 FAX 055(920)2194

各種相談 お気軽にご相談ください。

法 無料法律相談 ※要電話予約（4～5人）…小川 良明弁護士・重光 純弁護士
顧問弁護士が、相続・離婚・交通事故・ヤミ金・サラ金などの問題について相談に応じます。相談は1人30分程度となります。
【会場】修善寺生きいきプラザ2階 第5・6会議室
16日(木) 8時30分～10時10分
30日(木) 9時30分～11時30分
【申込み・問合せ】総務課市長公室 ☎(72) 9858
各支所 ☎(中伊豆 83 / 天城湯ヶ島 85 / 土肥 98)1111

衛 行政相談 ※要電話予約…行政相談員
行政に対する苦情や要望、問い合わせなどを聞き、解決を図るのが行政相談です。相談は口頭・手紙・電話のいずれの方法でも結構です。秘密は厳守され、相談は無料です。
7日(火) 9時～11時 中伊豆中央公民館(海老名明委員) **～ 行政相談週間 ～**
天城保健福祉センター(堀江正身委員) **10月20日(月)～26日(日)**
17日(金) 9時～11時 相談員自宅(鈴木慰子委員) **広報いず9月号25ページ参照**
21日(火) 9時～11時 修善寺生きいきプラザ(合同相談会)
【申込み・問合せ】各支所 ☎(中伊豆 83 / 天城湯ヶ島 85 / 土肥 98)1111

人 人権相談 ※要電話予約（5人）…各地域の人権擁護委員
家庭内や地域で起きた困ったこと、不当な差別、虐待やいじめを受けたとき、「人権の侵害」に関する問題などについて無料で相談に応じます。
7日(火) 9時～12時 修善寺生きいきプラザ・天城湯ヶ島支所
【申込み・問合せ】社会福祉課 福祉総務係 ☎(72) 9862

年 年金相談 ※予約不要…社会保険相談指導員
国民年金や厚生年金などに関する様々な相談に応じます。
10月は**ありません** 次回予定：11月6日(木) 市役所2階 第2会議室
【問合せ】市民課 国民年金係 ☎(72) 9856

婚 結婚相談 ※予約不要…結婚相談員
結婚に関する悩みごとについて、市民から選ばれた相談員が、親身になって相談に応じます。「結婚希望者登録カード」への記入と「写真」を提出してください。後日、相談員が相手を紹介します。※毎月第2土曜日
11日(土) 13時～15時 修善寺生きいきプラザ 第4会議室/土肥支所 読書室
【問合せ】総務課市長公室 ☎(72) 9858

消 消費者相談 …担当職員
「悪質商法の被害にあったとき、どうすればいいの?」「クーリング・オフについて教えてほしい」など消費生活に関する相談に応じます。
なるべく契約してから、1週間以内に相談してください。早く相談することでよりよい解決結果が得られます。 平日8時30分～17時15分
【問合せ】総務課市長公室 ☎(72) 9858
各支所 ☎(中伊豆 83 / 天城湯ヶ島 85 / 土肥 98)1111

飼えなくなった犬・ねこの引取り 【問合せ】環境衛生課 ☎(72)9857

10月/20日(月) 8時30分～8時45分 市役所(本庁)駐車場

図書館でお話会

申込不要・時間までにお集まり下さい。

図書館で手遊びや絵本の読み聞かせなどをします。

日曜日のお話会(修善寺)3歳以上
【日 時】10月12日(日)14時～14時30分
小さい子とお母さんのためのお話会(修善寺)0歳～3歳
【日 時】10月3日、17日(金)10時30分～11時
おはなしタイム(中伊豆)幼児・児童
【日 時】10月11日、25日(土)10時30分～11時
おはなしタイム Baby (中伊豆)乳幼児
【日 時】10月9日、23日(木)10時30分～10時50分
おはなしかい(天城湯ヶ島)4歳～小学校低学年
【日 時】10月18日(土)10時30分～11時
うりぼうおはなしかい(天城湯ヶ島)0歳～3歳
【日 時】10月9日(木)10時30分～10時50分
おはなし会(土肥)小学生以下
【日 時】10月11日、25日(土)10時30分～11時

10月イベントカレンダー

1日～11月24日 伊豆市まるごとTO・J博覧会/市内各地
1日～ みかん狩り/土肥
1日～12月20日 伊勢海老まつり/土肥
4日 「秋の狩野川ウォーク」
/ 修善寺～天城温泉会館
5日・12日・19日・26日 奥の院秋の静寂/修善寺～奥の院
11日～11月13日 秋のサイクルカーニバル
/ 修善寺サイクルスポーツセンター
11日・12日 土肥神社例大祭/土肥
中旬 八幡来宮神社 三番叟奉納/中伊豆
18日 日枝神社例祭/修善寺
21日 修善寺弘法市/修善寺境内
22日～11月9日 フラワーハンギングフェスタ2008
/ 修善寺虹の郷
25日～11月10日 菊花まつり/修善寺虹の郷
26日 天城路ハイキング(山稜線南コース)



保育園	熊 坂	修善寺東	しゃくなげ	橘	さくら	修善寺
実施日	6日・20日 (月)	7日・21日 (火)	3日・17日 (金)	2日 (木)	16日 (木)	祝祭日、園の行事を除く (月)～(金)
時間	9時30分～11時30分					9時30分～13時

修善寺子育て支援センター職員が巡回します。詳しくは、各保育園までお問い合わせください。

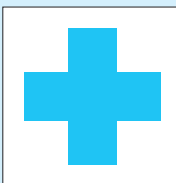

休日当番医

緊急の場合は119

5日 MOA奥熱海クリニック(伊豆の国市浮橋) ☎(79)1100
12日 すずき耳鼻咽喉科小児科(伊豆市柏久保) ☎(72)0902
13日 関外科胃腸科(伊豆市柏久保) ☎(72)6111
19日 牧之郷医院(伊豆市牧之郷) ☎(72)8150
26日 中島病院(伊豆市松ヶ瀬) ☎(87)0333

毎月25日は

・にここ料理の日
・地産地消の日

10月の花 菊

修善寺虹の郷
修善寺温泉街

