

広報いず 1月号

伊豆修善寺温泉は平成十九年に開湯千二百年を迎えます

広報いず 1月号

◆ 1200年の歴史がここにある / 修善寺開湯 1200年祭 / 独鈷の湯

- 告知 市長年頭挨拶 (p2-3) ホリデーイン伊豆開催レポート (p4-5) 確定申告について (p6-7)
おもしろおむすび料理教室 (p8-9) 職員給与の公表 (p10-11) 平成19年1月1日発行
No.33 2007.1

◆ 年頭の挨拶 ◆



伊豆市長 大城 伸彦

更なる飛躍を

新年あけましておめでとうございます。市民の皆様には、平成十九年の新春を健やかに迎えのことと、心からお慶び申し上げます。

また、旧年中は、市政各般にわたり温かいご支援とご協力を賜り、厚くお礼申し上げます。

さて、国内に目を向けると、環境問題や少子高齢化の進展など、依然として厳しい状況にあります。また、地方自治体にとりましても、国が進める三位一体改革により、難しい行財政運営を強いられております。

伊豆市におきましては、本年度当初予算は、前年度を更に縮小し、健全運営に努めています。

そのような中、伊豆半島の観光入り込み客数が上昇したという明るいニュースがありました。また、昨年十月十日には、待望の伊豆ナンバーが誕生。動く広告塔として伊豆を全国に発信し、地域活性化に繋がるものと確信しております。

今年で合併四年目を迎える伊豆市ですが、今後も健全で持続可能な、透明性のある行財政運営を推進してまいります。

謹賀新年

誰もが安心して暮らせるまち

昨年四月から休診しておりました、伊豆赤十字病院の産婦人科診療が、市民の皆様をはじめ関係各位のご努力により再開いたしました。この場をお借りしてお礼申し上げます。

伊豆地域では、産婦人科のある病院が少ないため、診療の再開は誠に喜ばしい限りです。これからも元気な子を安心して出産できる施設として存続されることを願っております。

また、懸案となっております保育園の民営化につきましても、保護者や地域住民のご理解を得たうえで進めてまいりたいと考えております。

さて、本年九月一日には、静岡県と伊豆市の共催で総合防災訓練が実施されます。東海地震を想定した警戒宣言の発令から、発災直後の応急対策及び復旧対策等総合的な訓練により、防災意識を高めていただきたいと思います。

さらに、田方消防南署の建設につきましても、平成二十年の完成に向けて整備を進め、地域の安

魅力ある伊豆市を目指し

全・安心の充実に努めてまいります。

魅力と活力を創造するまち

昨年十月、伊豆市の新しい湯治の形を紹介する第二回伊豆市まるごとTO・J-I博覧会を開催。市内外から訪れた皆様に温泉を使った様々な健康メニューを提供し、健康保養地伊豆市をPRすることができました。

また、ねんりんピック静岡二〇〇六 ゲートボール交流大会では、全国から多くの皆様をお迎えし、盛況裏に終了することができました。市民の皆様にはボランティアスタッフとしてご参加いただき、誠にありがとうございました。

迎えた新年は、井上靖生誕百年、そして、弘法大師が修善寺温泉を開湯して千二百年に当たります。この良き年に伊豆市の魅力を発信するべく、多彩な企画を用意しております。

安全・快適に暮らせるまち

昨年に引き続き、新火葬場や、天城北道路及びアクセス道路の整備を進めています。昨年三月には、伊豆縦貫自動車道の一部となる天城北道路本立野トンネル新設工事貫通式が行われ、大平ハイフインターチェンジの整備等、修善寺く大平区間は、来年度の完成を目指し工事が進められています。なお、新火葬場の建設は、平成二十年四月共用開始を目指し、本格的に工事を進めていきます。また、老朽化や処理能力の低下しているごみ処理場についても、伊豆の国市と二市合同による「廃棄物処理施設組合設立準備会」で整備検討を進めています。

さらに、国道一三六号土肥新田地区では、狭小部分の拡幅工事が進められております。また、県

道修善寺天城湯ヶ島線矢熊地区でも、狭小箇所拡幅が決まり、平成二十年に向けて工事が進められることとなりました。両工区ともに、県主導による一日も早い整備が望まれ、渋滞解消・時間短縮が図られることを願っております。

豊かな心を育むまち

子どもたちが安心して暮らせるような地域づくりが大事であると考えています。安心して子どもを預けることができる放課後児童クラブの運営。また、各PTAと学校、行政、家庭との連携を強化し、子どもたちの安全を守ります。

さらに、昨年決定された新構想高等学校の整備では、修善寺工業高校と大仁高校の合併が決定し、平成二十二年度の開校に向けて、修善寺工業高校の場所へ新設されることとなりました。時代を反映し、多岐にわたり選択可能な総合学科が設けられ、生徒の選択肢が広がります。

地域が主体のまち

さて、迎えた平成十九年は、市政運営の真価が問われる年だと認識しています。今まで以上に知恵を絞り汗をかいて、市民の皆様から英知をいただきながら、協働のまちづくりを進めていかなければなりません。これまでも増して、人づくりや協働プロジェクトの充実を図り、伊豆市の更なる発展のために全力を尽くす所存です。また、今まで以上に職員が一丸となり、隅々まで手の行き届いた行政サービスに努めてまいります。

結びに、市民の皆様のご健康とご多幸をお祈り申し上げます。新春のご挨拶といたします。

伊豆2006 開催レポート

いにくの天候でしたが、市内外から約6,000人の来客があり、各種団体が出店した68の店は賑わいました。その様子の一部を写真でお伝えします。



▲伊豆市太鼓連盟による豪快な太鼓の演奏でイベントが開催されました



◀色とりどりのわたがしが子どもたちには大人気



◀修善寺東小学校による観光案内



▶修善寺熊坂小学校による観光案内と鮎の薫製販売



▶修善寺弘法芋！これから市内で広く生産されるといいますね



▶音楽にあわせて軽快な一輪車演技を披露（八岳一輪車クラブ）



▶上手に火おこしできたかな？



▲今年度の桂座のグランプリ style3! の演奏



成したかな？



▲ごみは分別しましょう！イベントをとおして分別方法を学べたかな？

▼天城中学校芸術部による演奏



▲サーティーンボーイズによるステージ

2006.11.26(日)

ホリデーイン伊豆

平成18年11月26日(日)、「ホリデーイン伊豆2006-おいしい伊豆見つけた!」が天城ふるさと広場で賑やかに開催されました。地場産品の販売やステージイベント、体験イベントなどが行われました。また、あ



▲料理コンテストで最優秀賞を受賞した高木みゆきさん



▲湯加減はいかが? (足湯コーナー)

▶ふうせん持ってかわいいね



▲皆さん雨の中、最終イベントのもちまきを待ちわびていました



◀輪投げで何をもらえたかな?



▲かわいい売り子も頑張りました



▲市長も飛び入りで阿波踊りに参加



◀丸太切り体験お互いしつかり引こう!

▲伊豆土肥恋桜連合による阿波踊りの練り歩き



◀鮮やかな着物を召して堂々たる踊りを披露



▲大鍋でとん汁を振る舞いました (伊豆市商工会)

確定申告・住民税申告はお早めに

平成 18 年分の所得税の確定申告と、平成 19 年度の住民税（市県民税）の申告の時期になりました。申告期限（3月15日）が近づくと、会場が大変混雑しますので、申告は早めに済ませましょう。相談時間の短縮のため、事業所得の「収支内訳」や、医療費控除の「領収書」は事前に集計しておきましょう。

なお、申告書は、添付書類と共に郵送や信書便による提出もできます。

また、確定申告をしなければならない方が、3月15日までに申告をしない場合や、誤った申告をした場合には、後に「延滞税」や「加算税」を納めなければなりません。期限内に正しい申告をしましょう。

所得税の確定申告をしなければならない方

- ・ 営業、農業等の事業所得や不動産所得などがある方で、所得税の計算をした結果、納付税額がある方
- ・ サラリーマンで、給与所得以外の所得が 20 万円を超える方など

住民税（市県民税）の申告をしなければならない方（平成 19 年 1 月 1 日現在、伊豆市に住所がある人）

- ・ 営業・農業等の事業所得や不動産所得などがある方で、所得税の確定申告が必要ない方
- ・ サラリーマンで、勤務先から市役所へ給与支払報告書の提出がない方など

※平成 18 年中に所得が無くても、国民健康保険税の算定や、所得証明書などの発行に所得の状況が必要となりますので、所得が無かったことを申告してください。

伊豆市役所の受付会場

申告期間中は、本庁及び各支所において、月曜日から金曜日までの毎日受付を行います。※今年度は本庁の受付会場が生きいきプラザに変更となります。

○ 受付期間 2月16日（金）～3月15日（木）〔土日は除きます〕

※例年、申告期間の中頃（2月末から3月初）が比較的混雑は少なくなっています。

○ 受付時間 8時45分～11時30分・13時～16時

● 伊豆市の会場では受付できない申告

土地建物などの譲渡所得や所得税の青色申告、消費税及び地方消費税の申告は相談受付できません。

受付会場

生きいきプラザ 1階第1・2会議室	中伊豆支所 2階第1・2会議室
天城保健福祉センター 1階保健教室	土肥支所 3階大会議室

三島税務署の受付会場

三島税務署の確定申告記載会場は、三島商工会議所となっております。

なお、無料の駐車場はありませんので、最寄りの公共交通機関などをご利用ください。また、期間中は会場が大変混雑することも予想されますので、会場にお越しいただいても、当日に相談いただけない場合もありますのでご理解ください。

○ 受付期間 2月6日（火）～3月15日（木）【土日祝日を除きます】

○ 受付時間 9時～17時 【12時～13時は除きます】

【問合せ】 三島税務署 ☎ 055 (987) 6715
税務課市民税係 ☎ (72) 9851

平成 18 年分所得税の還付申告 および年金受給者相談会

●所得税の還付を受けるための確定申告は、2月15日（木）以前でも提出できます。

例年、申告期間中は会場が大変混み合いますので、還付申告は2月15日以前に行いましょう。申告期間前に、還付の確定申告書の書き方などの相談会と、年金受給者に係る事前説明会を開催します。必要な書類などをご持参の上、下記の日程で都合のよい時間にお出かけください。

三島税務署職員による還付申告相談会

開催日	時間	開催場所
1月29日(月)	10時00分～12時00分 13時00分～15時30分	修善寺生きいきプラザ 第1・第2会議室

三島税務署職員による年金受給者に係る事前説明会

開催日	時間	開催場所
2月1日(木)・2月2日(金)	10時00分～12時00分 13時00分～15時30分	修善寺生きいきプラザ 第1・第2会議室

伊豆市役所職員による還付申告相談会

開催日	時間	開催場所
2月1日(木)～2月15日(木) 【土日祝日を除きます】	8時45分～11時30分 13時00分～16時00分	修善寺生きいきプラザ 第1・第2会議室

還付対象者（給与や年金から所得税が源泉徴収されている方）

医療費控除	サラリーマンで、平成18年中に10万円（または所得の5%）を超える医療費を支払った方
住宅借入金等特別控除	サラリーマンで、平成18年中に住宅ローンを利用してマイホームを新築や購入したり、増改築して一定の要件にあてはまる方
中途退職の方	平成18年の途中で会社を退職し、その後就職してない方
給与と公的年金・公的年金のみの方	平成18年中の収入が給与と公的年金または公的年金のみで国税や介護保険料などの支払いがあり、確定申告をすれば還付される方
雑損控除	災害や盗難、横領によって住宅や家財などに損害を受けた場合や、災害等に関連してやむを得ない支出をした方

必要な書類等

- 給与所得の源泉徴収票
- 公的年金の源泉徴収票
- 生命保険、損害保険の支払証明書
- 健康保険、年金の支払い証明書
- 医療費の領収書
- その他控除に必要な書類

住宅控除を受ける方

- 住民票・登記簿謄本
- 借入金の残高証明書
- 請負契約書等の写しなど

持ち物

- 筆記用具・計算機
- 印鑑
- 本人名義の還付先口座がわかるもの

食育のスズメ推進事業

おもしろ

おむすび料理教室

主催＝健康増進課



包丁上手に使えるよ

十一月二十五日(土)・十二月二日(土)に修善寺生きいきプラザと土肥保健センターで、食へることの大切さや料理の楽しさなど食育の伝達を目的とした、「第三回おもしろおむすび料理教室」が開催されました。子どもたちがおむすびを作り、出来上がった作品を審査しました。どの作品も、子どもの感性が光るおむすびが出来上がりました。

また調理実習と食育ゲームも行われ、調理実習では野菜たつぷりのとん汁、牛乳寒天入りフルーツポンチ作りをしました。民生・児童委員、食推協・保健委員、老人クラブの方々にもボランティアスタッフとして、野菜の切り方や調理方法などを教えていただき、ほめられてうれしそうなお子どもたちの顔からは自信をつけていく様子、包丁を持つ真剣なまなざしなど、様々な表情に出会うことができました。

食育ゲームでは、伊豆市食育テーマである「地産地消」の大切さを伝えました。地域の特産品や、旬をむかえた地元食材への関心と理解を深めることができました。

この料理教室は、子どもの好奇心あふれるキラキラした瞳と、笑顔に出会うことができるように来年も継続していく予定です。なお、伊豆市のホームページに、教室の詳細を載せましたのでご覧ください。

(<http://www.city.izu.shizuoka.jp>)

11 / 25

修善寺生きいきプラザ

1 位



【タイトル】
お花さん

【感想】
みんなと楽しく作れて良かったです
自分で作った料理もあってとてもおいしかったです。

勝野 美葉子さん



2 位



【タイトル】
森のくまさんとうさぎさん

【感想】
いろいろな料理が作れて楽しかったです。

三浦 美砂緒さん

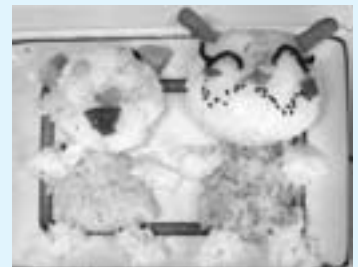

3 位



【タイトル】
ヒヨコ

【感想】
とん汁やフルーツポンチを簡単に作れました。
また来年も料理教室に来ていろいろな料理を覚えたいです。

原 菜々子さん

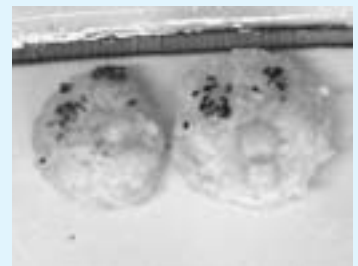



▲いろいろな具を用意して、さあつくるぞ！

告知



◀おいしくなる調理の仕方を
教えてもらったよ



▲箱に隠された地元食材を触って食べて当てよう！
「地産地消なだろうボックス」
五感を使い想像力を働かせながら食育ゲームを楽しみました

◎朝食を食べよう！
教室に参加してくれた方たちは、
こんな工夫をしています。

Q 朝ごはんは食べていますか？時間が
がない時、食欲がない時はどのように
していますか？

（Aちゃん）毎日食べています！早起き
をして毎日食べています。

（Bちゃん）時間がない時は、ヨーグル
トなど、すぐに食べられるものを何か
食べるようにしています。

（参加したお母さん）「○○ちゃんの卵
焼きが食べたいな。明日早起きして作
ってね？」と声をかけています。子ど
もが好きなものを夕食に少し出して、
「明日の朝たくさん食べようね」と話し
ます。食べる意欲を引き出す工夫をし
ています。

12
/2

土肥支所

1
位



澤出 美佑さん

【タイトル】
仲よしおむすび

【感想】
おむすびのトッピングが難し
いかと思ったけれど、思ってい
た以上にうまくできました。家
でも作りたいです。

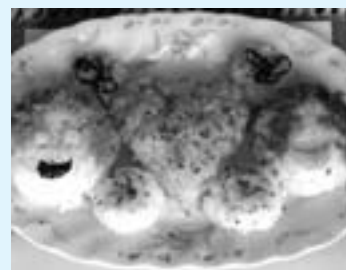

2
位



高島 夏子さん

【タイトル】
にっこりおむすび

【感想】
おむすび作りは、だんだん慣
れてきてうまくできました。

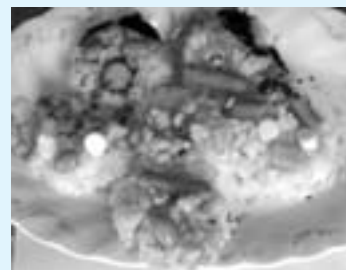

3
位



鈴木 萌さん

【タイトル】
ハートのおむすび

【感想】 嬉しかったです。初
めはハートがうまくできなかつ
たけどお母さんにアドバイス
してもらい上手にできました。



市職員の給与と勤務条件

地方公務員の給与や勤務条件は、国や他の地方公共団体、民間事業所との均衡を考慮して条例で定めることになっていきます。伊豆市では職員の給与や勤務条件に対する公平性と透明性を高めることを目的として、市民の皆様これらの状況を公表します。

◎職員数の状況

◇会計別職員数の状況 (各年4月1日現在)

区分 部門	職員数(人)		
	平成17年	平成18年	対前年増減
一般会計	447	438	△9
特別会計	57	51	△6
合計	504	489	△15

※職員数は教育長を含む一般職員数で、市長・助役・収入役を除きます。

◎勤務時間その他の勤務条件の状況

◇一般職員の勤務時間の状況

(平成18年4月1日現在)

1日当たりの勤務時間	開始時間	終了時間	休憩時間	休憩時間
8時間	8時30分	17時15分	12時15分～	10時15分～10時30分
			13時00分	15時00分～15時15分

※庁舎勤務職員の休憩時間は、11:45～12:30と12:30～13:15の2交替制を実施しています

◇年次有給休暇の使用状況

(平成17年1月1日～平成17年12月31日)

対象職員数	平均取得日数	消化率
331人	12.2日	30.7%

※対象職員数は、市長部局に所属する職員で平成17年1月1日～平成17年12月31日の期間に在職した数です。

◇育児休業及び部分育児休業の取得者数 (平成17年度)

	育児休業(人)	部分育児休業(人)
男性	0	0
女性	6	0
合計	6	0



今回紹介する内容は、市のホームページで公表しているものの概要をまとめたものです。詳しい内容はホームページをご覧ください。

URL <http://www.city.izu.shizuoka.jp/>

◇ ラスパイレス指数の状況

(平成 17 年 4 月 1 日現在)

◎給与の状況

◇人件費の状況

(平成 17 年度普通会計決算)

住民基本台帳人口 (平成 18 年 4 月 1 日現在)	歳出額 (A)	人件費 (B)	人件費率 (B) / (A)
37,266 人	171 億 6,362 万円	32 億 3,127 万円	18.83%

◇平均給料月額、平均給与月額及び平均年齢の状況 (平成 18 年 4 月 1 日現在)

区 分	平均給料月額	平均給与月額	平均年齢
一般行政職	326,300 円	367,195 円	43.1 歳
技能労務職	242,200 円	257,423 円	52.1 歳

※ 平均給与月額とは、給料及び職員手当（扶養手当、住居手当、通勤手当、時間外勤務手当等）の合計です。

◇ラスパイレス指数の状況

(平成 17 年 4 月 1 日現在)

伊豆市	県内 全市町村の平均	県内 市の平均
90.6	96.5	97.9

※ ラスパイレス指数は、国家公務員と地方公務員の給与水準を比較するため、国家公務員の給与を「100」とした場合の地方公務員の給与水準を示したものです。

◇初任給の状況

(平成 18 年 4 月 1 日現在)

区 分		伊豆市	国 (国家公務員)
一般行政職	大学卒	170,200 円	170,200 円
	短大卒	151,000 円	151,000 円
	高校卒	138,400 円	138,400 円

◇期末・勤勉手当の状況

(平成 18 年 4 月 1 日現在)

区 分	伊 豆 市			国 (国家公務員)		
	期末手当	勤勉手当	計	期末手当	勤勉手当	計
6 月期	1.4	0.725	2.125	1.4	0.725	2.125
12 月期	1.6	0.725	2.325	1.6	0.725	2.325
計	3.0	1.45	4.45	3.0	1.45	4.45

◇特別職の給与等の状況

(平成 18 年 4 月 1 日現在)

		給料・報酬月額	期末手当の支給割合	
給 与	市 長	780,000 円	6 月期	2.10 月分
	助 役	660,000 円	12 月期	2.30 月分
	収 入 役	600,000 円	計	4.40 月分
報 酬	議 長	350,000 円	6 月期	1.70 月分
	副 議 長	290,000 円	12 月期	1.85 月分
	議 員	260,000 円	計	3.55 月分

1 ～消防団秋季演習～

各分団の代表が訓練礼式とポンプ操法を披露

平成 18 年 11 月 19 日（日）、中伊豆グラウンドで消防団秋季演習が行われました。小雨が降るあいにくの天候でしたが、団員約 600 人が集結。演習では各方面隊の代表がきびきびとした動きで、訓練礼式、小型ポンプ操法、自動車ポンプ操法を披露。団員は日頃の活動の成果を十分に発揮しました。訓練礼式とポンプ操法の優秀賞は次のとおり。

【訓練礼式】 修善寺方面隊第 2・4 分団

【小型ポンプ操法】 修善寺方面隊第 1 分団

【自動車ポンプ操法】 土肥方面隊第 14 分団



▲真剣な表情で訓練礼式に取り組む中伊豆方面隊第 7 分団

▼火点めがけて放水する修善寺方面隊第 3 分団（自動車ポンプ操法）



2 ～恋人岬で模擬結婚式～

駿河湾を背景に人前結婚式

平成 18 年 11 月 22 日（水）、『恋人岬ウェディング』と呼ばれる模擬結婚式が恋人岬で行われました。これは、土肥温泉旅館協同組合恋人の里実行委員会が平成 18 年 11 月に発表した企画で、恋人岬で結婚式を挙げ、家族や親しい友人とともに土肥温泉での宿泊を楽しめる、宴会宿泊型の結婚式です。



▲皆さんから温かく見送られたモデルカップル（☎ 98 - 0523）までお願いします。

この日は、モデルカップルが愛の鐘でセレモニーを行い、誓いの言葉、指輪の交換、ケーキカットなどをしました。恋人岬ウェディングは受け付けを開始しています。お問い合わせは、土肥温泉旅館協同組合



3 ～第 24 回修善寺剣道大会～

伊豆市剣道会の選手が健闘しました

平成 18 年 11 月 26 日（日）、第 24 回修善寺剣道大会が修善寺体育館で行われました。県東部各地から 28 の団体、約 400 人の選手が参加。この大会は個人戦のみで、中学 2 年生まで 12 部門に分かれトーナメント方式で熱戦を繰り広げました。伊豆市の選手の入賞者は次のとおりです。

【結果（敬称略）】

小学 1 年生以下の部	3 位	野田正太	
小学 6 年生男子の部	3 位	木内翼・土生鉄平	敢闘賞 鈴木駿平
小学 5・6 年生女子の部	敢闘賞	今吉萌	
中学 1 年生男子の部	敢闘賞	三録大樹	
中学 2 年生男子の部	優勝	土生雄平	3 位 青島大佑 敢闘賞 梅原明澄・水口正教

※伊豆市剣道会では、剣士を随時募集しています。お問い合わせは、梅原清己（☎ 72-0809）までお願いします。



▲選手宣誓を行う土生鉄平さん

▼次の大会でも活躍を期待します





◀大きな声で黒米パン「秋風味」を販売

4

～もみじ祭り in 修禅寺～

修小5年生がしゅぜんじの魅力でPR

平成18年11月30日(木)と12月2日(土)、修善寺小学校5年生が「もみじ祭り in 修禅寺」を開催しました。今年で3回目を迎えるこのイベントは、紅葉シーズンに開催する児童たちの手作りイベントです。

児童たちは総合学習の時間で、このもみじ祭りの開催を目指し、4月から修善寺の観光について学習してきました。当日は、児童たちが地元の企業と共同して開発したオリジナル商品『秋風味(黒米パン)』と『三つのかおり(黒米まんじゅう)』を求める観光客や地域の皆さんの行列で賑わいました。また、児童たちの心のこもったお茶の接待や観光案内も好評でした。

この学習で地域の観光を学ぶことにより、児童たちは経済や産業についても勉強することができました。



▲黒米パンの試作をし商品開発にチャレンジしました

▼多くの来場者で賑わった修禅寺境内



5

～修善寺温泉が生中継～

NHK ふるさと一番!

平成18年12月4日(月)、NHK総合のお昼のテレビ番組「ふるさと一番!」が修善寺温泉から生中継されました。

旅人として俳優の河相我聞さんが訪れ、案内人に温泉場に在の原京さんや、野田治久さんが出演し、「人」をテーマとした修善寺温泉街の街並みが紹介されました。

番組では温泉場で活動する皆さんの様子や、平成19年度の「修善寺温泉開湯1200年祭」に向けての取り組みなどが紹介され、修善寺温泉の魅力を全国に向けて発信することができました。



◀温泉街で活躍する方々が紹介されました



◀みんなの掛け声「ふるさと一番!」

6

～第2回伊豆市花いっぱいコンクール～

優秀賞と入賞花壇が決定しました

花いっぱいコンクールは、「市内をすてきに飾っている花壇やコンテナガーデンなどを表彰し、市内がさらに花いっばいに飾られていくことを願い、伊豆市主催・伊豆市花の会共催で昨年度から開催しています。

今年度は、地域が花いっばいの部に34箇所、うちの庭から花いっばいの部に14箇所の合計48箇所と、昨年度よりも多くご参加をいただきました。受賞した花壇はもちろんのこと、どの花壇も色とりどりのお花でいっぱいでした。受賞花壇は次のとおり。(敬称略)

【優秀賞】サンフラワー会(八木沢)・花の会中伊豆支部白岩花壇
山口みち子(八幡)・丸山とく(土肥)

【会長賞】田沢有志(田沢)

【その他各賞】花の会土肥支部新田花壇(土肥)・土肥横瀬(土肥)・駅前区
駅北堤防花壇(柏久保)・長野花の会(湯ヶ島)・三田花の会(八木沢)

※なお、すべての受賞花壇の写真を伊豆市のホームページ(<http://www.city.izu.shizuoka.jp/>)上でご紹介しています。伊豆市ホームページは最寄りの公共施設に設置されている開放端末からもご覧いただけます。



▲地域が花いっばいの部優秀賞
サンフラワー会(八木沢)の花壇

▼うちの庭から花いっばいの部優秀賞
丸山とく(土肥)さんの花壇



生涯学習

だより

今月の一言

『一年の計は
元旦にあり』
あなたの2007年の
目標は？



伊豆市教育委員会 生涯学習課

〒410-2592 静岡県伊豆市八幡500-1

TEL. (83) 5476 FAX. (83) 5498

できごとスナップ

◎『いづっこおとまり 1week』★通学合宿 (11 / 19 (日) ~ 25 (土))

▶ 班別メニューの日も
ありました



土肥小学校の児童を対象に、学年の違うみんながひとつの場所に寝泊りして学校に通いました。家族や集団生活の大切さを学ぶ目的で行われた「通学合宿」は、土肥高校の合宿所「輝潮館」から1週間衣食住を共にしながら土肥小へ通学しました。



▶ “輝潮館”から登校

▶ 茶道の体験教室



夜は茶道の作法を習ったり、掃除用のぞうきんを縫ったりなどの体験教室が行われ、宿題もきちんとなしました。食事や家事のお手伝いはたくさんのボランティアが協力してくださり、充実した1週間となりました。これからの生活に活かせるといいですね。



▶ ゲームも楽しみました

◎しろくまちゃんのホットケーキを作ったよ！ ★中伊豆こども倶楽部 (11 / 10 (金))

中伊豆地区の3歳児親子が、読み聞かせをした後、絵本に描いてあるように、ホットケーキを作りました。お母さんのひざの上に乗ったり、体を寄せ合って調理したりする親子の姿はとても楽しそうでした。



▲上手にできたね！

◎もうすぐクリスマス！ リースを作ったよ ★天城チャレンジ学級 (12 / 2 (土))

天城地区の小学校2年生の希望者が集まり、トライアングルの形に作られたリースに木の实やマスコットなどを飾りつけました。一足先に、クリスマス気分を味わえました。



▲飾り付けも心がはずみです

報告コーナー

▶ 決勝戦の様子



◎第2回 伊豆市体育協会長杯ソフトボール大会 (11 / 19 (日))

天城ドームと天城ふるさと広場で、第2回伊豆市体育協会長杯ソフトボール大会が開催されました。市内各地区から9チームが参加し、熱戦を繰り広げました。結果は次のとおり。

【優勝】八木沢OB 【準優勝】八幡レッズ

耳よりコーナー

◎井上靖生誕 100 年記念祭 イベントのご案内

平成 19 年は、井上靖先生の生誕 100 年にあたります。平成 19 年 4 月 22 日（日）から平成 20 年 1 月 27 日（日）までの期間内に、いろいろな記念事業を計画しています。そのイベントに、地域住民で結成された劇団「しろばんば」による、井上靖作品『しろばんば』の演劇が行われます。当日はどの催し物にも無料で自由に参加できます。皆さん、ぜひお越しください。

【日 時】 1 月 28 日（日）

10 時 井上靖先生墓所参り（天城温泉会館集合）

11 時 中国音楽の演奏会（天城温泉会館ロビー）

『劇団「しろばんば」公演』（天城温泉会館ホール）

13 時開場 13 時 30 分開演

※なお、この公演は、4 月 22 日（日）井上靖生誕百年記念祭の「オープニング・ステージ」で本公演の予定です。

～劇団しろばんば紹介～

東京の商業劇団「劇団ふじ」の公演に際し、旧天城湯ヶ島町が資料提供を依頼され、その公演を観劇したことがきっかけ。“天城に住む人間で、天城らしい演劇を創りたい”と願う有志が集まり、平成 9 年の春結成されました。伊豆市に合併後も活動は続き、現在団員は 40 人で、そのうち小学生は 15 人。今回の公演に向けて既に稽古も始まり、子役のパワーに圧倒されっぱなしの日々。座長は田村千恵美さん。（湯ヶ島（金山））



◀真剣に稽古に取り組む団員の皆さん

◎『伊豆市の文化財』が完成

伊豆市には、国指定の重要文化財をはじめ、多くの文化財があります。文化財保護審議委員のみなさんが、市内の文化財を写真つきで解説した『伊豆市の文化財』が完成しました。彫刻美術工芸から無形民俗文化財まで 204 点を取り上げています。発刊を記念して、市民の方には割引料金で販売します。ぜひご購入ください。

【価 格】 1,800 円
（平成 19 年 3 月末まで、市民の方は 1,200 円）

【販売所】 各地区生涯学習センター、修善寺郷土資料館・中伊豆歴史民俗資料館、長倉書店、TSUTAYA 修善寺店、夕鶴記念館（天城温泉会館）

【問合せ】 生涯学習課 ☎ (83) 5478



◀伊豆市の文化財発売中

◎伊豆市所蔵 日本画名品展のご案内

今回は近代日本画のコレクションのほか、旧天城湯ヶ島町に作品を多数寄贈された、西村憲定による風景画も併せて展示します。

【会 期】 2 月 17 日（土）～ 3 月 25 日（日）

※会期中は無休

【会 場】 修善寺郷土資料館（修善寺総合会館地階）

【時 間】 9 時 30 分～ 16 時 30 分

※閉館 30 分前までにご入館ください

【内 容】 伊豆市所蔵の日本画ほか 約 40 点

【入場料】 市民の方は無料

（証明できるものをご提示ください）

一般 300 円
小・中・高校生 150 円

【イベント】 学芸員による、ギャラリートーク（作品の解説）を開催します。3 月 3 日（土）・17 日（土）両日とも 13 時 30 分～

【問合せ】 生涯学習課

☎ (83) 5477



▲安田靉彦「鴨川夜情」

◎天城親子体操教室参加者集まれ！

今年度 3 歳児になる子どもと、その保護者を対象にした親子体操教室を開催します。

【日 時】 1 月 24 日（水）から 3 月 14 日（水）10 時～ 11 時

※毎週水曜日 全 8 回

【会 場】 天城農村環境改善センター多目的ホール（体育館）

【受講料】 2,400 円

【持ち物】 体育館履き、汗拭きタオル、バスタオル、飲み物（ふた付き容器）

【申込み・問合せ】 天城生涯学習センター（85）2609



市町村対抗駅伝競走大会

静岡県の市町 47 チーム（合併した市は一部旧町でチーム編成し出場）、10 区間 42.195 km をタスキでつなぎ、速さを競う「第7回しずおか市町村対抗駅伝」が静岡市内で行われました。天候にも恵まれ、たくさんの選手が記録に挑戦。沿道には家族をはじめ多くの方がつめかけ、選手に力強い声援を送りました。

個人では、3 区の浅田勝美さん（湯ヶ島 長野出身）が見事区間賞を獲得。昨年とチームの順位は同じでしたが、前回のタイムを上回り、敢闘賞を受賞しました。厳しい練習を乗り越え見事完走した選手の皆さんと、監督の感想をお伝えします。

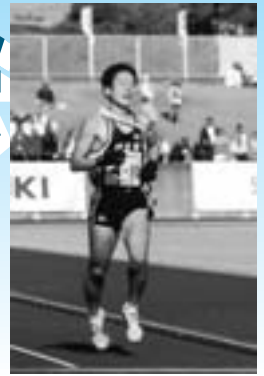

▲ゴール前でラストサポート
10 区の酒井隼人さん

<p>第五区</p>  <p>秋津 知美さん (瓜生野)</p> <p>今年是一般女子選手のレベルが高くなりとても不安でしたが、自分のペースで走り切る事ができました。大会を通してサポートや応援して下さいました皆様へ感謝しています。</p>	<p>第四区</p>  <p>塩谷 雄司さん (柏久保)</p> <p>万全の体調ではありませんでしたが、周りの方々の声援に後押しされタスキをつなぐ事ができました。ありがとうございました。この経験を活かして来年に向けて頑張りたいと思います。</p>	<p>第三区</p>  <p>浅田 勝美さん (湯ヶ島 (長野))</p> <p>ふるさと選手で参加させていただきました。練習にもほとんど参加できず、選手・スタッフの方々には大変御苦労をおかけしたと思います。チームの一員として走る事ができ本当に感謝しています。</p>	<p>第二区</p>  <p>土屋 雄大さん (梅木)</p> <p>ぼくは、この市町村駅伝に去年も出場しました。でもいい記録が出ませんでした。今年も自分の目標にとどきませんでした。伊豆市のタイムが去年より上がったので良かったです。</p>	<p>第一区</p>  <p>三須 藍さん (牧之郷)</p> <p>初めて任された1区という区間に、嬉しさの半面不安もつりました。当日はとても緊張しましたが、みなさんの声援とサポートのおかげで自分らしい走りのできたので良かったです。</p>
<p>一般女子 4.34 km</p>	<p>ジュニア A 男子 5.81 km</p>	<p>40 歳以上 5.26 km</p>	<p>小学生 1.86 km</p>	<p>ジュニア A 女子 3.72 km</p>

選手より一言

1500m
タイムレース
へ出場



野毛 信孝さん
(土肥)

広い競技場で、たくさんの人達が応援する中でのレースは、すごく緊張しましたが、とてもよい経験になりました。ありがとうございました。



▲ 9 区の高林恒貴さん
▼ 1 区の三須藍さん

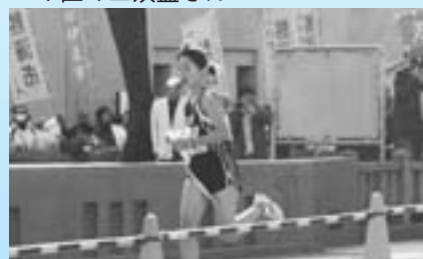

◀ 軽快に走る 8 区の日吉美恵さん



力走！第7回静岡県

【結果】市の部 第22位

2時間28分42秒

12月2日（土）静岡市草薙陸上競技場ほか 監督・選手の皆さんから一言

第十区



酒井 隼人さん
(大 平)

昨年の成績を上回ることができ、見事敢闘賞をいただくことができました。監督をはじめ多くの方々のご支援ご協力のおかげだと思っています。また大会当日は温かいご声援ありがとうございました。

一般男子
5.445 km

第九区



高林 恒貴さん
(柏久保)

駅伝に向け調整をしてきましたが、力を発揮できずチームに迷惑をかけてしまい悔しかったです。サポートしてくれた方々への感謝の気持ちを忘れずに頑張りたいと思います。ありがとうございました。

ジュニアB男子
4.31 km

第八区



日吉 美恵さん
(柏久保)

市町村駅伝当日はとても緊張しましたが、まわりの方のサポートや沿道の皆さんの温かい声援のおかげで、最後まで走り抜くことができました。ありがとうございました。

ジュニアB女子
4.67 km

第七区



橋場 夏希さん
(堀 切)

今回もみなさんのサポートや応援のおかげで、最後まで走りきり無事にタスキをつなぐことができました。とても貴重な体験をさせていただき、ありがとうございました。

中学生女子
3.02 km

第六区



三田 裕さん
(柏久保)

今年こそ、目標タイムを切ることを目指して頑張りましたが、自分の納得のいく走りができませんでした。この悔しさを忘れず、今後も頑張っていきたいと思っています。ありがとうございました。

中学生男子
3.76 km



▲沿道から力強い声援を送る応援の皆さん
走者は第6区三田裕さん

監督から一言

第7回
市町村駅伝に
参加して



豊田 秀一さん
(熊 坂)

「やればできる」を合言葉に、八月より練習を重ねてきました。結果としてタイムは昨年より一分四十三秒縮まりました。順位は昨年同様二十二位でした。しかし、チームが持っている力から考えれば、まだまだ力を出し切れていないと思っています。来年にむけて、更なるレベルアップを期待します。市町村駅伝にご協力いただいたすべての皆様に感謝し、今後もチームの応援をよろしく願っています。



安心・安全なまち、伊豆市をめざして

◎大仁署管内の犯罪発生状況

十八年一月から十月の間に大仁警察署管内で発生した刑法犯は、七九〇件（伊豆市内二三七件）でした。

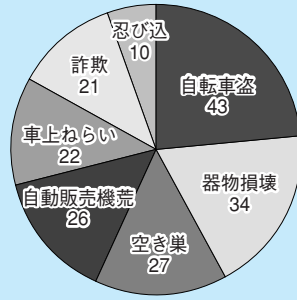

▲伊豆市内で多く発生した犯罪 (平成18年1月～10月)

※刑法犯：殺人・強盗・暴行・傷害・窃盗・詐欺など法に規定する犯罪

そのうち住宅や会社事務所、商店等に入り込み、金品を盗む侵入盗は百六十三件でした。泥棒の侵入方法は、ガラスを割って侵入する方法と、無締り箇所からの侵入がほとんどです。
大仁署管内の被害状況の特徴は、県内の他地区と比べて無締り箇所からの侵入が多いことです。泥棒はわずかな

スキを狙っています。

「少しの時間だから」「家にいるから」と油断して、窓や出入口に鍵をかけたない事がありませんか？まめな鍵かけを心掛けましょう。また窓ガラスは防犯フィルムを貼ったり、強化ガラスにしたりするなど対策をとりましょう。

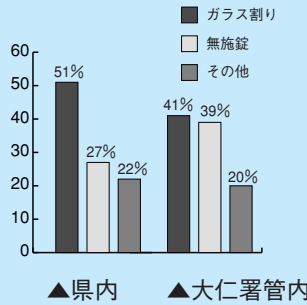

◎地域で協力子どもを守ろう

「かけこみ110番の家」

通学路の子どもの避難場所「かけこみ110番の家」の整備や見直しを行っています。学校やPTA、警察などが協力して、従来の設置を確認したり、必要な地区には新設を依



▲目印の看板

◎郵便局員を装う

詐欺に注意！

頼じて充実を凶っています。子どもを守るため、皆さんのご協力をお願いします。

郵便局関係者を装って訪問し「合併で住所表示が変更されたので表札をつけてほしい。二十日以内に郵送する」などと言い、数千円を騙し取る詐欺が発生しています。狙われるのは高齢者で、二十日経っても表札が届かないため、受け取った領収書の電話番号に電話したところ、全く別の場所につながり、騙されたことに気づきました。

訪問販売員は、身分証を所持することが法律で決められています。相手の身分を確かめ、元のはっきりしない人との契約はしないようにしましょう。



◎犯罪に関する

情報・届け出・相談は

大仁警察署

☎(76) 0110まで

* 保険の窓 *

国民健康保険

国保加入世帯数
8,708世帯

一般被保険者数	14,414人
退職被保険者数	3,001人
合計	17,415人

8月分診療医療費	1億6292万7194円
	7986万2640円
	2億4278万9834円

老人保健

国保加入被保険者数	4,812人
社保加入被保険者数	1,077人
合計	5,889人

8月分診療医療費	2億5156万3694円
	5553万1632円
	3億0709万5326円

介護保険

第1号被保険者のいる世帯数
7,220世帯

第1号被保険者数 (65歳以上の方)	10,312人
-----------------------	---------

8月分保険給付費	1億8871万7511円
----------	--------------

平成18年
12月1日
現在

スクール21

今学校では

●修善寺東小学校

◎学校教育目標

豊かな心を持ち 力いっぱい やりぬく子

◎重点目標

見通しをもってチャレンジします
やさしい心でかかわりあいます

《あいさつ運動》

火・木曜日の朝、玄関前が「おはようございます」の声でいっぱいになります。子供たち当番とPTAの方々のあいさつ運動の声です。もちろん、登校してくる子供たちの声も負けずに元気のよい声で返します。1年生から6年生まで、みんなであいさつし合い、笑顔と笑顔が交錯し、気持ちのよい一日がスタートします。



▲あいさつ運動

修善寺東小学校では、一年間を通して縦割り活動を進めています。行事や児童会活動を縦割りグループで行うのはもちろん、給食や清掃も縦割りグループで行っています。6年生は、グループ活動の計画や下級生の世話に大変ですが、リーダー性を発揮し、活動の原動力となっています。下級生は、6年生の姿に学び、協力を惜しみません。



《配ぜん大作戦》

4校時が終わると、食堂にぞくぞくと子供たちが集まってきます。配ぜん大作戦の始まりです。児童会が中心になり、全員が協力できる配膳をめざした大作戦が展開されました。グループ全員の協力の下、すばやい配膳が進められます。6年生を中心に、みんなで協力することの大切さを学びました。

▲配ぜん大作戦



▲新体育館の清掃

●月ヶ瀬小学校

◎保護者との連携で

子どもを守る

子どもの安全に関わる不幸なできごとが頻発する昨今です。天城の山間の学校である本校も、「子どもの安全を守る」という今日的課題に取り組む必要があります。そこで本校では、保護者との連携で子どもを守る活動を行っています。平成十八年十一月二十七日(月)

に、学校の避難訓練とPTA家庭教育学級との連携で行った実践を紹介します。不審者対応の「ピンクパンサーのつどい」(不審者に悟られずに安全なところに避難するための約束を含んだもの)と呼ばれる避難訓練を行い、その終末が保護者(引き



▲引き渡し訓練

取り人への引き渡しとなります。

親子がそろった時点で、第三回家庭教育学級「かけこみ110番の家確認ラリー」にバトンタッチされます。グループごと親子で歩いて帰り、途中の「かけこみ110番の家」にあいさつをしてまわりました。90%以上の保護者の参加を得て盛大に行われ、関係者の防犯に対する意識の高まりが感じられました。

後日集めた感想には、「訓練とはいえ、とても緊張感がありました。不審者に対して学校がどんな対応をするかがよく分かりました。確認ラリーでは、リーダーがしっかりしていて頼もしく思いました。訪問先のお宅にもこやかに応対してくださり、顔合わせができたので、とても良い企画だったと思います」という声がありました。

▲かけこみ110番の家にあいさつまわり



●今月のテーマ

いつまでも元気で楽しく生活をするために

～口腔機能を向上させましょう～



●長寿介護課 秋津三枝子

くち
口は「食べる」、「話す」、「表情」を豊かにするといった元気で楽しく生活するために非常に大切な働きを持っています。

また、歯がしっかりしているかどうかは、栄養がきちんと取れるか、体を動かす時に歯を食いしばれるかに関係します。そして、元気に外出できるかにもかかわってきます。

口の中の手入れが十分でなかったり、口をあまり使わない生活をしていると、口の中に細菌が繁殖し口内炎になったり、誤嚥性肺炎を招いたりします。特に高齢者は、飲食物が誤って気管（気道）に入り誤嚥性肺炎になることが多くあります。

すなわち、からだが動いても口腔機能がどんどん衰える「口の寝たきり」の予防が大切です！

※誤嚥性肺炎とは、のみこみが上手にいかないと、口の中のバイ菌で汚れた、だ液や食物が気管に入って起こる肺炎のことを言います。

どんなことをすれば良いでしょうか？

◇毎日の生活で心掛けることは・・・

- 1 しっかりかんで食べましょう
 - あごのどの筋肉が鍛えられ、嚥む機能・飲み込む機能が高まります。
 - 脳が活性化し、認知症予防になります。
- 2 バランスのよい食事をおいしく楽しく食べましょう
 - 食べることは「生きがいの獲得」にもつながります。
 - 低栄養を防ぎ身体機能の維持・向上につながります。
- 3 毎日の口腔の手入れを欠かさない
 - 歯を磨くときは、歯と歯ぐきの境目に歯ブラシの毛先をあてて、時間をかけていねいにみがきましょう。
 - 歯だけではなく舌や頬の内側もきれいにしましょう。
- 4 食べる姿勢に気をつけましょう
 - 上体を起こし、顎を少しひいた姿勢が気管へ入りにくくなります。
- 5 家族や友人とのおしゃべりを大切に
 - 話すことは舌、くちびる、頬、のどなどの運動につながります。
- 6 口腔の体操を習慣にしましょう

健康 だより



●口を閉じたまま頬をふくらましたりすぼめたりする



●口を大きく開けて舌を出したり引っ込めたりする



●舌を出して上下、左右に動かす

◇おいしく雑煮など食べるためにも、今日から心がけていきましょう。

試してクッキング COOKING



～お弁当にうれしい一品～
カンピョウ入りレンコンの炒り煮

【材 料】4人分

- ◇カンピョウ(戻して茹でたもの) 30g
- ◇ニンジン 30g ◇レンコン 100g
- ◇サラダ油 小さじ1 ◇赤唐辛子 少々
- ◇ショウガ 1かけ ◇ゴマ油 少々

◆砂糖 大さじ4

【A】◆しょうゆ 大さじ4・1/2

◆みりん 大さじ1

【作り方】

- ①カンピョウは長さ4cmに切る。ニンジン、レンコンは乱切りにし、レンコンは酢水にさらす。
- ②鍋にサラダ油を入れ、①と赤唐辛子、ショウガをよく炒め、Aと水を少量入れ、炒り煮する。
- ③最後に、ゴマ油少々で香りをつける。

コメント

知ってるようで意外と知らないかんぴょうの上手な戻し方

サツと洗ってから塩を振りかけて、よくもんで柔らかくします。次に、いったん洗って塩を流してから、たっぷりの水につけておくと、5～6倍に増えます。これを熱湯に入れて爪でちぎれるくらいの柔らかさにゆでてから調理に使います。茹ですぎると風味が損なわれるので注意が必要です。また急いで戻したいときは、塩もみして洗った後、ぬるま湯につけておくと茹でなくても使えます。かんぴょうは栄養的にカルシウム、カリウム、リン、鉄が多く含まれています。また、食生活に不足しがちな食物繊維も多く含まれているので、便秘気味な方、妊産婦、お年寄りにも最適な食品です。



伊豆市健康づくり食生活推進協議会の皆さん

食育ひとくちメモ

～エコ・クッキングを实践しましょう③～ ショッピングでの工夫

- ・家族構成や料理で使用する量を考えて、買い過ぎないように注意しましょう。お腹がすいている時は食品を買いすぎてしまう傾向があるようです。
- ・食材選びは旬のものや新鮮なものを。鮮度の落ちたものなどは、捨てるところが多く、無駄になる場合があります。
- ・賞味期限や消費期限を良く見て購入しましょう。また、期限切れになる前に使い切るように心がける事も大切です。
- ・買い物袋を持参する、必要のない包装はしてもらわないなども自然環境を守るためには必要です。

メニュー提供：伊豆市健康づくり食生活推進協議会

福祉の窓

●精神・知的・身体に障害を持つ方のため
合同相談会

【日時】平成19年1月20日(土)

10時～14時

【場所】修善寺生きいきプラザ

【相談内容】

福祉制度やサービスの情報提供、趣味や余暇活動、交通や移動の手段、就労、家族関係、健康、受診、発達、介護など

【相談料】無料

お気軽にご相談ください
※当日、待ち時間短縮のため、なるべく事前にご予約ください。

【問合せ】

(精神) 田方・ゆめワーク

☎05558(75) 56600

(知的) 伊豆医療福祉センター

☎0555(949) 1165

エイブル富岳

☎05550(87) 02559

(身障) なかいずりハ

☎05558(83) 2195

場

2月号出場者募集!
 詳しくは、広報広聴係まで
 「うちのちびちゃん応募」宛にて
 ☎ (72) 9858 / 締切1月11日(木)
 mail info@city.izu.shizuoka.jp



● 山本翔輝くん・彩奈ちゃん
 平成15年12月生まれ・平成17年12月生まれ
 父・仁さん 母・絵利子さん 湯ヶ島(宿)

翔輝は彩奈の面倒を良くみてくれます。だけど彩奈の方が気が強く翔輝は何をするにも譲ってあげられます。そんな優しさが父親そっくりなんです。
 ●ご家族から一言: 翔輝はもっと活発に、彩奈はお兄ちゃんみたいに優しい子になってね。母



● 山口汐風ちゃん
 平成15年7月生まれ
 母・亜美さん 牧之郷

良く二人でお買い物に出かけます。帰りの公園に寄りみちをして、すべり台や砂遊びをするのもひとつの楽しみです。汐風はおじいちゃんとお父さんとお母さんと一緒に遊んであげたいです。
 ●ご家族から一言: 来年から保育園だね。お友達をたくさんつってね。母

うちのちびちゃん



● 星谷彦太くん
 平成17年1月生まれ
 父・延宏さん 母・美樹さん 大沢

はじめまして彦太です。車が大好きで、特にバスが大好き。外で見かけると大喜び。家でも車のおもちゃで遊んでいます。また、歌をたくさん覚えてママと一緒に歌います。最近では、お気に入りのママと一緒にDVDを毎日見えています。
 ●ご家族から一言: 何でも食べて、よく寝て、強い男の子になってください。母



● 梅原稜平くん・涼帆ちゃん
 平成15年6月生まれ・平成18年1月生まれ
 父・一仁さん 母・玲美さん 柏久保(駅前)

我が家のウルトラマン役の稜平と怪獣役の涼帆です。家族でウルトラマンごっこをします。パパママ怪獣を真似して涼帆も参戦してあげられますよ。
 ●ご家族から一言: 元気良くあいさつのできる子に育ってほしいです。父

遠藤 幸作さん

修善寺(田代)
 明治43年2月12日まれ(96歳)



いきいき

◎元気の秘訣

いつも前向きで朗らかに、声は大きく、笑って過ごしています。食事は塩分を控え、近頃では旬の野菜から栄養素を煮出した味噌汁と魚や肉、酢の物そして家族と同じご飯を1杯を毎日3食摂っています。毎日、散歩は欠かせません。

◎楽しみ・生きがい

足が動く限りは歩いていきたいです。また、チャンスがあればクイズ番組に出演したいです。



～フラガール美人になろう～

フラダンス ハイビスカス八幡



▲気分だけでなく動きも若いですね



▲ハイビスカス八幡のみなさん

フラダンスは、ハワイの民族舞踊で、「フラ」は、ハワイ語で「踊り」を意味し、曲のリズムに合わせてステップを踏みながら、「ハンドモーション」と云われる上半身の動きで、歌詞の意味を表現します。

フラはゆっくりとした優雅な動きですが、実はこれが以外に運動量が多く、知らないうちに、足腰の筋肉と重心移動の訓練になっており、転倒予防や健康の維持増進にとっても役立っています。

平成12年より、北條枝美子先生にご指導していただき、現在11名の仲間で、毎月3回木曜の夜に中伊豆中央公民館で、レッスンを行っています。なかなか上手に踊れなくても、「フラは楽しく笑顔で

踊りましょう」といつも先生がおっしゃってくださるので、明るく楽しく気軽に今日まで続けてこれました。日頃の練習成果発表会と云う事で、中伊豆芸能祭りに参加し、美しい衣装と花の髪飾りや、レイを身に着け、シルバーホックスの皆さんの生演奏にのせて踊りを披露したときは、明るくはなやかで、若返ったような気分になりました。今年「フラガール」という映画が公開され、全国的にもフラダンスをする人々が、増加しています。

年齢制限もありません。健康的な趣味として、私達と一緒にフラを始めてみませんか？

◇三須マサ子

◇☎ (83) 0806

俳壇

修善寺俳句愛好会

鮎落ちし綾の橋行く一葉忌
 旅枕潮騒の声深む秋
 窓棹に冠雪の富士青くあり
 饒舌の親子酌みいる夜長かな
 夕映に色濃く梢の残り柿
 添い行けどやがて離るる散紅葉
 一葉忌さぞ口惜しかる青春なかば

(弁天) 杉山十四男
 (柏久保) 森 正
 (加殿) 小川 知子
 (大野) 渡辺 米子
 (小坂) 森嶋富美子
 (駅前) 山崎 こう
 (牧之郷) 市川 章

歌壇

日日短歌会

沈みゐる心の扉を開かんと壺に大輪のダリアを活ける
 一族が揃ひて参る墓石には父の文字にて「生」と刻まる
 降る雨に打たれながらも鶴は羽を広げて雛鳥庇ふ
 どこからか民話聞こえる遠野里河童探して川淵歩く
 沢胡桃かつら撫の小黄に染まる森を歩いてまた池に会ふ
 秋深し紅あざやかな柿の葉のかすかに揺るる風の音する
 とれたての秋刀魚と牛蒡を炊き込みて匂を送らむ母となる子に
 コンクール終えた幼な児抱きしめて高鳴る鼓動を確と受け止む
 お手本の自由自在の筆さばきあこがれ持ち習ひ続ける
 三つ撞けば十歳かへるとふ寒山寺の鐘思ひ出づ歳晚くれば

(堀切) 水口 しげ
 (横瀬) 室野 英子
 (熊坂) 久保みさ子
 (柏久保) 矢岸 静子
 (駅前) 山田 敦子

めざせ！ 悪質商法被害 ゼロのまち

司法書士 山田 茂樹

vol.19

「デート商法」

◎具体的事例

Aさん（二十五歳）は、地方から東京の企業に就職するため都内で一人暮らしをはじめたばかりでした。

そんなAさんの自宅の電話に、ある日突然男性から電話があったのです。「株式会社〇〇です。今日は宝飾品の案内で電話をかけさせてもらいました」宝飾品に興味がなかったAさんは、即座に「宝飾品には興味がない」と勧誘を受けても購入する気持ちはない旨を告げました。

ところが、男性は「うん、わかった。じゃあ仕事のお話おしまい。話を切り替えて、こうやって電話で話してきたものなにかの縁だから、仕事抜きで話でもしようよ」と言ってきたのです。

男性は非常に優しくそうな声であり、仕事のストレスがたまる一方で、身近にこうした悩みを打ち明ける知人等がいなかったAさんは、男性と世間話をするようになり、週に一回、二回と何気ない会話をするようになり、携帯のアドレスなども交換し、頻繁にメールのやりとりもしていました。

その間に、男性からは「きつと君に会ったら好きになる」、「会ってみようかな」と言われており、Aさんはいつしか男性に、ほのかな恋心を抱くようになっていきました。

こうして、三カ月程経ってからは、男性に「今度、そっちでうちの会社の展示会を開くん。君に会えるチャンスだよ」と言われたのです。

男性に恋心を抱いていたAさんは、その展示会に足を運ぶことになったのです。

展示会は、他の客などもいたのですが、入り口付近に販売店社員がうろついでおり、帰りにくいともいえる状況でした。

勧められた宝石は高額でしたが、男性から「営業成績が悪くて困っている、助けて欲しい」などと懇願されたため、Aさんは結局、「男性の力になってあげたい」と思い、契約に応じてしまいました。

結局、その後もAさんは男性から頼まれ四件もの契約をしてしまいました。そして、いよいよAさんがクレジットを組んで宝石を購入することができなくなると、男性はまったく連絡がとれなくなりました。

◎デート商法の問題点

デート商法は、監禁や軟禁状態までには至らない状況で、個人の恋愛感情を悪用し、契約締結に至らせる行為です。こうした中で行われた契約においては、後日契約の取消し等の主張をすることは難しくなるのが現状です。



●公平な税負担のために

地価が上がっているのに

土地の固定資産税額が上がるのは、地価の下落によって土地の評価額が下がっているのに、固定資産税額が上がるのはおかしいのではないのでしょうかという問合せをいただくことがあります。

平成八年度までの宅地の税負担は、大部分の土地が評価額の上昇割合に応じてなだらかに上昇する負担調整措置が行われてきました。しかし、平成九年度の評価替えで課税の公平の観点から、地域や土地によりばらつきのある負担水準（評価額に対する前年度課税標準額の割合）を均衡化させることを重視した税負担の調整措置が講じられました。負担水準の高い土地は税負担を引き下げ、または据置き、負担水準の低い土地はなだらかに税負担を上昇させることで負担水準のばらつきを狭めていく仕組みが導入されました。

平成十八年度の評価替えでは、ある程度、負担水準の均衡化が進んでいますが、地域や土地によってばらつきが残っている状況です。同じ評価額であれば同じ税負担となるのが本来の姿です。

このように、現在は公平な税負担を実現するために、そのばらつきを是正している過程にあるので、税負担の動きと地価動向が一致せず、地価が下落しても税額が上がるといった場合も生じています。

【問合せ】 税務課 資産税係 ☎ (72) 99052

環境衛生課だより

どうしたの？その「ごみ」

右の写真は、狩野川堤防に散乱するポイ捨てごみを拾う熊坂小の児童たちです。毎年、児童会活動の一環として狩野川清掃に取り組んでいます。自然に恵まれた伊豆市も不法投棄により、台無しの風景となっています。もちろん、このごみもこの子達が捨てたごみではありません。ポイ捨ては大きな社会問題ですが、犯罪でもあります。狩野川沿いをウォーキングする人も多く見受けられますが、この状況には目をそむけてしまうのではないのでしょうか。お互いが注意して、ポイ捨ては絶対に止めましょう。



◀ 狩野川堤防にてごみ拾い

「家」の中からできる温暖化対策あります！さあ、次は「うちエコ！」

「ウォームビズ」の取組みを仕事場だけではなく「家」の中まで広げましょう。自分のライフスタイルに合った「うちエコ！」で“ぬくぬく”を体感しませんか。こんな簡単なことでいいの？と思うほど身近なものから気軽にはじめられます。ひとつ実践するごとに確実に地球の役に立っているのです。

※衣の「うちエコ！」

タートルネックの上にシャツを着たり、スカートの下にスパッツやジーンズを履いたりひとつのアイテムをプラスするだけでOK。あったかい綿入れは伝統的ですね。

※食の「うちエコ！」

冬の食事は温野菜サラダにしたり、しょうがや唐辛子

を使った料理で体の中から温まりましょう。一家そろっての鍋を囲めば暖房費や電気代の節約にもなります。

※住の「うちエコ！」

最近の家電製品は驚くほど省エネ機能が進んでいるものが多くなっています。でも、何もかも買い替えるわけにはいきませんよね。温水便座のふたを閉めることや暖房器具の掃除を定期的にも効果あります。伊豆市役所ではこの冬“寒いときには着る”過度に暖房機器に頼らない原点に立ち返り暖房時の室温を20度にしていきます。



ごみ収集状況 (燃やせるごみ)

	伊豆市 清掃センター 処理量	土肥戸田 衛生センター 処理量	市内全体	1人当たり 搬出量	1人当たり 処理費用
平成18年 11月	662.46 t	209.86 t	872.32 t	23.36kg	467 円
平成17年 11月	661.50 t	222.44 t	883.94 t	23.67kg	473 円
前年 同月比	0.14%増	5.65%減	1.31%減		H17実績で 1t当たり 20,000 円

【問合せ】環境衛生課 ☎ (72) 9857

平成 19 年度放課後児童クラブ 入会者を募集します

『放課後児童クラブ』とは、学校休業日や授業が終わった後に帰宅しても、仕事などで保護者のいない家庭の概ね 10 歳未満の児童を預かる施設です。指導員が、様々な遊びや活動を通じて児童の育成をはかります。

【開設時間】 毎週月～金曜日…下校時～ 18 時
土曜日、夏・冬・春休み…8 時 ～ 18 時
※日曜日、祝祭日、長期休業時の一部期間はお休みさせていただきます

【保護者負担金】

利用料月額…7,000 円（おやつ・教材費を含みます）
保険料年額…2,000 円（各クラブで多少異なります）

【受付期間】

1 月 15 日（月）～2 月 5 日（月）
※土日、祝日を除く 8 時 30 分～ 17 時 15 分

【申込み】 社会福祉課、中伊豆・天城湯ヶ島支所
地域振興課、各放課後児童クラブ

【問合せ】 社会福祉課 ☎（72）9862



クラブ名称	開設場所
中伊豆放課後児童クラブ	中伊豆ふれあいプラザ
天城放課後児童クラブ	天城子育て支援センター
修善寺南小学校放課後児童クラブ	修善寺南小学校敷地内
修善寺東小学校放課後児童クラブ	城山活動支援センター
熊坂小学校放課後児童クラブ	熊坂小学校敷地内

～ステキな出会いの予感～ ◎伊豆市ふれあいパーティー

ステキな出会いの場に参加してみませんか。

【日時】 2 月 18 日（日）

【場所】

ホテルワイナリーヒル
（下白岩 1434）

☎（83）2310

※修善寺駅より送迎バスあり

【募集人数】

男性 40 歳から 55 歳までの独身者 30 人

女性 35 歳から 50 歳までの独身者 30 人

【参加費】 男性 3,000 円・女性 2,000 円

【内容】 ゲーム・昼食会など

【応募方法】 氏名・住所・電話番号・年齢・職業・趣味を電話・ハガキ・FAX にて事務局までご連絡ください。申し込み多数の場合は、抽選になります。（電話受付時間：平日 8 時 30 分～ 17 時 15 分）

【締切り】 1 月 25 日（木）

【問合せ】 伊豆市結婚相談の会事務局（総務課市長公室内）〒410-2413 伊豆市小立野 38-2

☎（72）9858 FAX（72）9891



◎伊豆市消防団出初式 1 月 7 日（日）

伊豆市消防団では、新年を迎え出初式を行います。式典では、団員の特別功労賞、勤続功労賞の表彰などを行います。式典終了後、15 時頃からアトラクションとして修善寺工業高校郷土芸能部による太鼓の演奏と、狩野川河川敷で一斉放水を行います。新春の寒さを吹き飛ばす、壮大な放水をご覧ください。

▶ 昨年の出初式での一斉放水（土肥山川沿いの堤防にて）



【日時】 1 月 7 日（日）14 時～

【場所】 狩野川記念公園グラウンド（熊坂）

また、伊豆市では消防団員を随時募集しています。郷土を愛し地域に貢献していただける方は、総務課防災係までご連絡ください。

【問合せ】 総務課防災係 ☎（72）9867

お知らせ

information

●…市役所からのお知らせ

●…その他



募集
invitation

●市職員（文化財発掘調査員）を募集します

平成19年4月採用の職員を募集します。

【募集職種】

埋蔵文化財の発掘調査員

【募集人数】1人

【応募資格】昭和49年4月2日以降に生まれた方で、大学又は大学院を卒業し、以下の条件のいずれかに該当する方

○大学で考古学を専攻し、2年以上の発掘調査経験を有し、かつ発掘調査報告書の執筆履歴のある方
○大学で考古学は専攻していないが、3年以上の発掘調査経験があり、かつ発掘調査報告書の執筆履歴のある方

【選考方法】第1次 書類審査

第2次 論文筆記・面接

【受付期間】

1月4日(木)～1月31日(水)

【問合せ】総務課人事係

☎(72) 1111

●保育士の登録者を募集します

保育士の資格を持ち、子育てに余裕の出てきた方、また学校を卒業し保育士として働きたい方を募

集します。市役所に保育士登録をしませんか。

登録していただくと、市内保育園で保育士が必要となった時に優先的に情報提供させていただきます。

【申込み・問合せ】

社会福祉課 ☎(72) 9864

●男性料理教室 参加者募集

伊豆市健康づくり食生活推進協議会では、市民の皆さんを対象とした料理教室を開催します。男性も自らの健康に気を配り、元気に暮らしていくことができるよう、一緒に料理を学びませんか。

【日時】2月8日(木)

9時30分～13時30分

【会場】修善寺生きいきプラザ
栄養実習室・和室

【定員】市内在住の男性 20人
(先着順)

【参加費】500円

【持ち物】

エプロン、三角巾、ふきん

【締切り】1月19日(金)

【申込み】健康増進課 ☎(72)9861

●伊豆市駅伝大会 参加チーム募集

皆さん、チームを作りぜひご参加ください。

【日時】2月4日(日)

開会式9時(天城湯ヶ島支所駐車場)
スタート10時(明德観光センター前)

【部門】地区対抗・一般・小学生
(原則として5年生以上)

【申込み】1月19日(金)までに参加申し込みと選手名簿を生涯学習課へ提出してください。(FAXでの提出可 83-5498)

【問合せ】生涯学習課 ☎(83)5476

●駿豆学園 職員募集

駿豆学園では職員を募集しています。ご希望の方は、駿豆学園まで履歴書をお持ちください。

【募集職種】

○生活支援員 26歳まで

○調理員 40歳まで

【締切り】1月31日(火)まで

【問合せ】駿豆学園 ☎(99) 0248
(〒410-3304 小下田2492)

●温泉マイスター 養成講座(入門講座)

参加料は無料ですので、温泉を活用した健康づくりに興味をお持ちの方はご参加ください。

【日時】2月6日(火)・7日(水)

10時～16時

【会場】「アクシスカつらぎ」
多目的ホール(伊豆の国市古奈)

【募集人数】60人 ※先着順で定員になり次第終了します。

【募集期間】

1月4日(木)～1月26日(金)

【申込み・問合せ】静岡県東部健康福祉センター 健康増進課

☎055(920)2112

●静岡県立沼津盲学校 保健医療科生徒募集

平成19年度入学の生徒を募集します。

【学科】保健医療科(3年課程で、

あんま・マッサージ・指圧師の国家試験受験資格が得られます)

【入学資格】中学校卒業又は中学校同等の学力があると認められる視覚に障害を持つ方

【願書請求】 1月15日(月)～2月9日(金) ※願書請求前に教育相談を受けてください

【願書提出】
2月19日(月)～2月23日(金)

【試験日】 3月6日(火)

【試験会場】 静岡県立沼津盲学校

【その他】 入学時の費用・入学金・授業料は不要です

【問合せ】 静岡県立沼津盲学校
教育相談係 ☎ 055 (921) 2099

● 国有林モニターを募集します

国有林に関心のある県内などの成人の方を対象に、平成19年度の国有林モニターを募集します。モニターになっていただいた方は、アンケートにお答えいただくほか、国有林の管理経営に対する意見を伺います。

【締切り】 1月12日(金)必着

【応募方法】 郵便はがきで、

①氏名(ふりがな) ②性別 ③生年月日 ④年齢 ⑤住所(郵便番号) ⑥電話番号 ⑦職業 ⑧モニターを知ったきっかけ ⑨応募の理由(100字程度)を記載し、〒371-8508 群馬県前橋市岩神町4-16-25 関東森林管理局国有林モニター担当者まで送付してください。

【募集人数】 70人

【モニター依頼期間】 平成19年4月から平成20年3月まで

【問合せ】 関東森林管理局 国有林モニター担当 ☎ 027 (210) 1150

【ホームページ】

<http://www.kanto.kokuyurin.go.jp>

● 公益信託しずぎんふるさと環境保全基金 助成先募集

平成18年度の公益信託しずぎんふるさと環境保全基金の助成先を募集します。

【助成対象事業】①環境保全活動

②環境の保全活動を推進するための調査研究 ③環境保全活動の普及・啓発

【対象】 県内の地方公共団体又は営利を目的とする事業活動を行わない法人、団体、または個人の方(平成16・17年度に連続して助成を行った団体(個人)の方は、18年度は対象外とします)

【助成金】 総額300万円(予定)
※1団体(個人)あたり50万円を上限として助成します。

【申込み方法】 「平成18年度助成金給付申請書」に必要事項を記入し、資料を添付の上、基金事務局へ提出してください。なお、申請書書式(ワードシート)をご希望の方はメールにてお送りしますので、keiko_sugiyama@tr.mufg.jp までご連絡ください。

【締切り】 1月15日(月)(消印有効)

【選考方法】 2月に開催する基金運営委員会で採否ならびに金額を決定します

【助成金の給付】 平成19年3月に銀行振込します

【申込み先】 三菱UFJ信託銀行 静岡支店 法人営業第2課
〒420-0852 静岡市葵区紺屋町6-11

【問合せ】 静岡銀行 経営管理部 総務グループ ☎ 054 (261) 3131
三菱UFJ信託銀行 静岡支店 法人営業第2課

☎ 054 (253) 3219

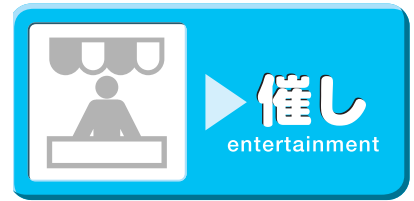

● 巡回交通事故相談【要予約】

県交通事故相談所の専門相談員が、交通事故に関する様々な相談に応じます。お気軽にご相談ください。相談は無料ですが、事前の申し込みが必要です。

【日時】 2月20日(火)
10時～15時

【会場】 市役所2階 小会議室

【申込み受付】 2月16日(金)まで

【申込み・問合せ】

総務課交通安全係 ☎ (72) 9867

● 『ふじのくに“食感フェア” 東部まるごと市』

日本一の標高差7000mの静岡県東部地域。山から海の自然の恵みを味わってみませんか。静岡県東部地域の特産物を一堂に集めたマーケットを開催します。ジュシーな「紅ほっぺ」の試食や、静岡県東部の特選素材を使った「食感鍋」を無料で提供します。皆さんぜひご来場ください。

【日時】 1月14日(日)
9時～15時

【会場】 キラメッセぬまづ
(JR沼津駅北口)

【内容】 静岡県東部地域の農林水産物、特産加工品の展示・販売、食感鍋の無料配布(限定1000食)

【入場料】 無料

【主催】 魅力ある東部の創造プロジェクト協議会

【問合せ】 東部農林事務所 企画経営課 ☎ 055 (920) 2158

●ビジネスチャンスについて考えましょう 起業支援講演会

静岡県SOHO振興協議会では、伊豆地区の起業家、SOHO事業者、創業に関心のある方を対象に、講演会・交流会を開催します。伊豆でのニュービジネスについて一緒に考えませんか。皆さん、ぜひご参加ください。

【日 時】1月30日(火)

○講演会 19時～20時30分

○交流会 20時30分～21時

【会 場】修善寺総合会館 研修室

【講演会】「葉っぱを宝物に変えた町～おばあちゃんたちのビジネス誕生ストーリー～」

【講 師】株式会社いろどり

代表取締役副社長 横石知二氏

【参加料】無料

【申込み・問合せ】静岡県中小企業団体中央会 連携組織支援課

☎ 054 (254) 1511

●赤十字救急法講習会 修善寺ユースホステル

参加費は無料ですので、お気軽にお申し込みください。

【日 時】2月10日(土)～12日(月)
9時～18時

【会 場】(財)日本ユースホステル協会 研修センター 修善寺ユースホステル (〒410-2416 修善寺4279-152)

【講習内容】救急法救命手当一般講習・救急法救急員養成講習・救急法短期講習

【対象者】どなたでも

【定 員】34人

【申込み・問合せ】修善寺ユースホステル 竹内康弘 ☎(72)1222

●いちごの魅力がいっぱい 静岡いちごフェア

静岡いちごの魅力を皆さんに発信し、いちごの消費拡大につなげるため「静岡いちごフェア」を開催します。入場料は無料で、どなたでも自由に入場できます。皆さんお気軽にお越しください。

【日 時】1月27日(土)・28日(日)
10時～16時

【会 場】伊豆の国市長岡体育館 (伊豆の国市南江間2125-1)

【内 容】いちごの展示・品種紹介、ステージイベント (アトラクションなど)、いちごデザート作り、いちごの試食・販売など

【主 催】しずおか紅ほっぺブランド推進実行委員会

【問合せ】県農業水産部みかん園芸室 (実行委員会事務局)

☎ 054 (221) 2733

●司法書士による 無料相談会

相談は無料ですのでお気軽にお越しください。

【日 時】1月10日(水)・17日(水)
13時～15時

【場 所】東海税理士会三島支部 税務指導所(三島市大宮町3-20-21)

【相談内容】財産管理、日常金銭管理など、成年後見人制度、消費者金融に関する事など

【問合せ】東海税理士会 三島支部
☎ 055 (972) 1668

●税理士による 無料税務相談

予約制ですので、希望される方は、事前に社会福祉協議会までお申し込みください。

【日 時】1月9日(火)

9時30分～11時30分

【場 所】中伊豆保健福祉センター

【相談内容】財産管理、日常金銭管理など、成年後見人制度、消費者金融に関する事など

【申込み・問合せ】伊豆市社会福祉協議会 ☎(83)3013

●パン祖のパン祭 伊豆の国市

皆さん、ご家族・ご近所・お友達をお誘い合わせの上お越しください。

【日 時】

1月20日(土) 11時～15時

1月21日(日) 10時～15時

【会 場】アクシスカつらぎ (伊豆の国市古奈)

【内 容】全国高校生パンコンテスト、全国～近隣有名パン販売 (11時30分～売り切れ次第終了)、富士宮やきそばパン販売、ステージイベントなど

※両日とも先着200人に「パン祖のパン」プレゼント!

【問合せ】伊豆の国観光協会

☎ 055 (948) 0304

●三島宿「じくちあんどん地口行灯」と新春 開運初午ツアー 三島市

皆さん、お気軽にご参加ください。

●地口行灯

【日 程】

2月3日(土)～5日(月)

【点灯時間】17時30分～20時30分
※展示は3日(土)～11日(日)

【会 場】三島市内商店街 ①大社前～広小路駅前 ②広小路笑栄通り ③芝本町～一番町

【内 容】商店街に、全国から公募した川柳や地口の入選作品と戯画を描いた行灯を設置し、ほのかな明かりで演出します。

●初午ツアー参加者募集

【日 程】2月4日(日)※小雨決行

【集合場所】三嶋大社

10時～11時に受付

【コース】三嶋大社～三石神社～宮さんの川～源兵衛川～三嶋大社(自由解散)※三島市内にある14箇所のお稲荷さんを巡るツアーです。

【所要時間】徒歩で約2時間

【参加費】無料

【問合せ】三島市商工振興課

☎ 055 (983) 2655

●「伊多豆楽LOVE」六仙の里 壁掛け作り体験

1月は壁掛け作り体験を行います。自分だけのオリジナル作品を作ってみませんか？クラフト名人が教えてくれます。お気軽にお越しください。



【体験日時】

1月20日(土) 9時30分～12時
※数量限定ですとお早めどうぞ

【場 所】六仙の里 管理棟

【問合せ】六仙の里 ☎ (83) 4670

●法律・不動産・税金・登記などの無料合同相談会

弁護士・司法書士・税理士・公認会計士・不動産鑑定士による無料合同相談会を行います。法律・不動産・税金・登記などの総合的な相談ができます。お気軽にお出かけください。

【日 時】2月3日(土)10時～15時

【場 所】ブケ東海1階ベルゲン(沼津市寿町7-37 イトーヨー

カドー北700m)

【問合せ】静岡県不動産鑑定士協会

☎ 054 (253) 6715

●「パートタイム労働の雇用問題」に関する講座

パートタイム労働者であっても、正社員と同じように労働基準法・最低賃金法など労働関係法令が適用されることをご存知ですか？静岡県では、パートタイム労働者の皆さんが安心していきいき働けるよう、労働講座を開催します。働くうえで知っておきたい法律知識を身につけましょう。

【日 時】2月18日(日)

13時～15時30分

【会 場】沼津労政会館第1会議室(沼津市高島本町1-3)

【内 容】「知って得する！パートタイム労働法のポイント」

講師：渡邊裕文氏(社会保険労務士)「ハンドリフレクソロジーでリフレッシュ」

講師：小玉寧子氏(ハンドリフレクソロジスト)

【募集人数】60人(先着順)

【受講料】無料

【その他】2歳から小学校就学前までの託児あります。ただし、事前の申し込みが必要です。(1月31日締切り)

【問合せ】静岡県商工労働部労働政策室 ☎ 054 (221) 2817

●「東部地区盲・聾・養護学校特別支援教育ネットワーク教育相談会・職業教育展」

東部地区就業促進協議会では、障害者に対する理解、啓発と雇用の促進を図るため、次のとおり教育相談会と職業教育展を開催します。

●教育相談会

ご希望の方は、事前に電話またはFAXでお申し込みください。

【日 時】1月23日(火)～26日(金) 13時～16時

【会 場】東部地域交流プラザ パレット3階(沼津駅南口前)

【締切り】1月12日(金)

【申込み・問合せ】沼津養護学校

☎ 055 (966) 0980

FAX 055 (967) 5704

●職業教育展

【日 時】1月24日(水)～28日(日) 10時～17時

【会 場】

東部地域交流プラザ パレット

【参加校】沼津盲学校・沼津聾学校・東部養護学校・沼津養護学校

【内 容】①各学校の紹介 ②職業教育製品の展示 ③職業教育製品の即売(1月26日のみ10時～15時)

【問合せ】静岡県立沼津養護学校

☎ 055 (966) 0980

●子育てについて考えよう 伊豆人づくりフォーラム

伊豆人づくりフォーラムでは、子育てをテーマにした講演会を開催します。入場料は無料です。お気軽にお越しください。

【日 時】1月20日(土)

開場13時30分 開演14時

終了予定15時30分

【会 場】修善寺生いききプラザ 公民館ホール

【定 員】400人

【演 題】いきいきとした子どもにするために

【講 師】正木健雄氏(日本体育大学名誉教授)

【その他】全席自由で申し込み不要

【問合せ】人づくりーイズ(伊豆地域人づくり協議会)人づくり推進員 植木 ☎ (72) 0670



▶ その他
forth

●郵便局の業務の一部を1月29日(月)から変更します

中伊豆郵便局の郵便物の配達・収集業務、郵便貯金・簡易生命保険の集金業務が修善寺郵便局に変更されます。

また、10月1日の民営化・分社化に向け、修善寺郵便局、土肥郵便局、湯ヶ島郵便局の一部業務が変更されます。

【変更内容】①中伊豆郵便局・修善寺郵便局・土肥郵便局・湯ヶ島郵便局の郵便の時間外窓口が利用できなくなります。

②不在時の再配達や集荷希望などの連絡先が、中伊豆郵便局・修善寺郵便局・湯ヶ島郵便局は三島郵便局になり、土肥郵便局は沼津郵便局になります。

【問合せ】

中伊豆郵便局 ☎ (83) 0001
修善寺郵便局 ☎ (72) 0001
湯ヶ島郵便局 ☎ (85) 0001
土肥郵便局 ☎ (98) 0001
三島郵便局 (郵便課)
☎ 055 (975) 0001
沼津郵便局 (総務課)
☎ 055 (924) 8602

●まるの丸野高原「万天の湯」休館日をお知らせします

丸野高原「万天の湯」の年末年始の休館日をお知らせします。万天の湯は温泉に入りながら雄大な富士山を眺めることができます。

【臨時休館日】平成18年12月31日、平成19年1月1日

【入館料(1日)】大人(中学生以上)700円(市民半額)

小人(小学生以上)300円(市民半額) ※市民の方は運転免許証などの証明証をご提示ください

【営業時間】10時～20時30分
(最終入館20時)

【休館日】毎週木曜日

【問合せ】丸野高原「万天の湯」
(〒410-2507 冷川1524-691)

☎ (83) 1154

～万天の湯テニスコート(7面)をご利用ください～

ご希望の方はテニスコートをご利用できます。富士山を眺めながら爽やかな汗を流しませんか。

【1面1時間】1000円(市民半額)

【申込み・問合せ】丸野高原「万天の湯」☎ (83) 1154

●土肥在宅介護支援センター 家族介護教室

今回の家族介護教室では、在宅介護で役立つ介護実習を行います。皆さんで基本的な介護方法を学び、衣類やオムツ交換などの介護技術を身につけ、在宅介護にいかしましょう。また、日頃かかえている介護に対する疑問や質問なども受け付けますので、お気軽にご参加ください。

【対象】要介護者などのご家族又は介護について興味をお持ちの方

【日時】

1月10日(水) 10時～12時

【場所】

伊豆市シニアプラザ(八木沢)

【費用】市からの委託事業ですので参加は無料です

【その他】どなたでも参加できますので、お気軽にご参加ください。

【問合せ】

土肥在宅介護支援センター
☎ (98) 2903

●車両通行止めのお知らせ ～修善寺温泉街 桂遊通り～

観光商工課では修善寺温泉街桂遊通りの舗装工事と水路改修工事を下記の期間実施します。このため桂遊通りは車両通行止めとなり通り抜けが出来なくなります。ご迷惑をお掛けしますが皆様のご理解ご協力をお願いいたします。

【期間】

平成19年1月10日(水)～平成18年3月23日(金)まで 終日

【場所】

桂遊通り

(茶処水口～宙sora渡月荘入口付近までの区間)

【問合せ】

観光商工課観光施設係

☎ (85) 2607

●田方文化協会 芸能祭開催のお知らせ

伊豆市・伊豆の国市・函南町文化協会の皆さんの発表を観賞できます。

【日時】

2月4日(日)

9時～16時30分

【会場】伊豆の国市葦山時代劇場
大ホール

【内容】舞踊・歌唱・器楽・詩吟・体操など29団体が出演します

【問合せ】伊豆の国市文化協会事務局
☎ 055 (948) 1461

●市に防犯灯を寄贈 東京電力伊豆支社

11月7日(火)、東京電力伊豆支社の方々が市に防犯灯60基を寄贈してくださいました。毎年、伊豆支社から市に防犯灯をいただいています。防犯灯は、市民の皆さんが夜でも安全に歩けるように、歩道が暗い箇所を設置しました。どうもありがとうございました。



▲修善寺梅林から眺望できる富士山

～紅白に咲く梅の花に包まれて～

修善寺梅林 「梅まつり」

修善寺梅林は樹齢 100 年を越える古木や、樹齢 30 年程度の若木を合わせて 20 種 3000 本の紅白梅が植えられ、総面積 30,000㎡ の小高い丘陵地いっぱいに梅の花が咲き乱れます。期間中は、土産店や飲食店が出店され、たき火で焼いた修善寺特産品の「鮎の塩焼き」や「しいたけ焼き」が人気を集めます。また、茶室「双皎山荘」では野点が楽しめ、静寂の中に趣のある梅林として広く親しまれています。

【期間】2月1日(木)～3月11日(日)

【場所】修善寺梅林 (※修善寺温泉街から戸田方面に向かい修善寺虹の郷手前)

【入場料】無料 ※駐車料 乗用車 300 円

【問合せ】観光協会修善寺支部 ☎(72) 2501

伊豆市

IZU CITY
REPORT



探訪

◎恋人岬バレンタインデー スペシャル 2/14 (水)

2月14日(水)、毎年恒例となっている「恋人岬バレンタインデースペシャル」を恋人岬駐車場で開催します。カップルでウエディングドレスとタキシード姿で記念撮影(先着100組)や、恋人宣言証の無料発行(先着214組)などのイベントが行われます。また、「ケーキでコラボ」(先着20組)では二人の協働作品として、世界でたったひとつの二人だけのオリジナルケーキと作りができます。



▲二人で仲良くケーキ作りができます

【日時】2月14日(水) 9時～15時

【その他】「ケーキでコラボ」は事前の申し込みが必要になります。土肥温泉旅館組合のホームページからお申し込みください。

【問合せ】観光協会土肥支部 ☎(98) 1212

【ホームページ】

<http://www.toi-onsen.com/indax.html>

【情報提供】伊豆市観光協会事務局 (〒410-2416 伊豆市修善寺 838-1) 修善寺総合会館内
☎0558 (73) 0001 / FAX 0558 (72) 2502 【ホームページ】<http://www.izushi.info/>
※イベント内容は都合により変更になる場合があります

◎市内各地のお寺・神社で節分をします 2/3 (土)

●修禅寺節分会…温泉区の年男・年女が、「鬼は外 福は内」の掛け声とともに豆をまいて鬼を払い、一年間の家内安全や無病息災を祈願します。福を求めに訪れる皆さんが、豆がまかれるたびに歓声を上げ、境内は賑わいます。



【時間】13時からご祈祷がありますので皆さんご参加ください。祈祷後、豆まきを行います。

【場所】修禅寺境内

【問合せ】観光協会修善寺支部 ☎(72) 2501

●妙国寺節分会…15時45分頃から豆まきをします。

【場所】妙国寺(加殿)

【問合せ】観光協会修善寺支部 ☎(72) 2501

●土肥神社節分祭…15時30分頃から豆まきをします。

【場所】土肥神社(土肥馬場)

【問合せ】観光協会土肥支部 ☎(98) 1212

◎平成19年2月イベントカレンダー

17日～3月5日 おかみのもちより雛/修禅寺
21日 修禅寺弘法市/修禅寺境内
下旬 梅祭り/天城・月ヶ瀬梅園

市の人口

平成18年11月1日現在
※()内は前月比

男	17,944 人	(+ 79)
女	19,403 人	(- 12)
計	37,347 人	(+ 67)
世帯数	13,678 世帯	(+ 75)

独鈷の湯は、修善寺を訪れた弘法大師が、川辺で病に疲れた父の体を洗う青年の孝心に心を動かされ、独鈷で川底を突き生まれた温泉です。今年、開湯から千二百年を迎える歴史ある修善寺温泉の魅力、新たに全国に向けて発信する年です。四月から修善寺温泉開湯千二百年祭として、様々な行事が開催されます。温泉観光地である伊豆市の良さを知っていただくためにも、千二百年祭を皆さんで磨き上げていきましょう。

修善寺温泉
独鈷の湯

今月の表紙

2007 / H19 発行 / 伊豆市

2月 広報カレンダー

人あったか まちいきいき 自然つやつや 伊豆市

★2月の納期

- 23日 ●上下水道料金(修善寺地区)
- 温泉料金(土肥地区)
- 28日 ●固定資産税4期 ●介護保険料6期

日にち	市の予定	生涯学習の予定
1 木	●年金所得者・還付申告者の納税相談(～15日) 9:00～16:00(修善寺いきいきプラザ)【問合せ】税務課市民税係(☎72-9851) ●年金相談10:00～11:30 / 13:00～14:30(市役所2階第2会議室) ●保育参観(熊保) ●入学説明会(修小・土小・土南)	●修善寺親子体操教室10:00(修善寺生きいきプラザ)
2 金	●小さい子とお母さんのためのお話(修善寺図書館) ●マラソン大会(原保) ●園庭開放(柏保) ●参観会(牧幼) ●入学説明会(狩小・修中)	●修善寺三歳児家庭学級10:00(修善寺生きいきプラザ)
3 土	●東っ子発表会(修東小) ●清流学習発表会(大東小)	●修善寺かつら学級 ●土肥ふるさと学級
4 日	●学習発表会(月小) ●すずき耳鼻咽喉科小児科(柏久保☎72-0902)	●伊豆市駅伝大会10:00(明德観光センター前スタート)
5 月	●園庭開放(熊保) ●マラソン大会(橘保) ●交通教室(月幼) ●入学説明会(修南・大見小・八岳) ●1・2年参観会(天中)	●スロートレーニング教室19:30(修善寺生きいきプラザ)
6 火	●園庭開放(修東保) ●マラソン大会(大東保) ●避難訓練(湯幼・土幼・ふ幼) ●入学説明会(熊小・月小)	
7 水	●入学説明会(大東小)	●天城親子体操教室10:00(天城農村環境改善センター)
8 木	●園庭開放(橘保) ●入学説明会(湯小)	●修善寺親子体操教室10:00(修善寺生きいきプラザ)
9 金	●くすのき発表会(八岳) ●参観会(土中)	●中伊豆子ども倶楽部9:30(中伊豆社会体育館)
10 土	●結婚相談13:00～15:00(修善寺生きいきプラザ)	●天城親ドーム杯高校女子ソフトボール大会～12日(天城ドーム他)
11 日	●関外科胃腸科(柏久保☎72-6111) ●土肥クリニック(小下田☎99-1234)	●ジャズ・ピアノ教室13:00(修善寺生きいきプラザ)
12 月	●牧之郷医院(牧之郷☎72-8150)	
13 火	●人権相談9:00～12:00(修善寺生きいきプラザ・天城湯ヶ島支所) ●なんでも相談9:00～11:00(中伊豆支所) ●保育参観(大東保) ●交通教室(ふ幼) ●新入学説明会(修東小)	
14 水	●飼えなくなった犬・猫引き取り8:30～8:45 / 14:50～15:05(天城湯ヶ島支所 / 土肥支所) ●献血14:30～15:30(旧駅前公民館)【問合せ】健康増進課(☎72-9861) ●参観会(湯幼・大見小)	●舞台運営ボランティア養成講座(昼部13:30 / 夜部19:30 修善寺生きいきプラザ) ●天城親子体操教室10:00(天城農村環境改善センター) ●紙粘土細工教室13:00
15 木	●無料法律相談・なんでも相談【要予約】8:30～10:10(修善寺生きいきプラザ2階 第3・4会議室)【問合せ】総務課市長公室(☎72-9858) ●保育参観(柏保・修東保) ●一日入園(土幼)	●修善寺かつら学級閉講式
16 金	●確定申告初日(～3月15日)(修善寺生きいきプラザ)【問合せ】税務課市民税係(☎72-9851) ●小さい子とお母さんのためのお話(修善寺図書館) ●園庭開放(柏保) ●奉仕作業～17日(牧幼) ●交通教室(湯幼) ●お別れ遠足(月幼) ●避難訓練(熊小) ●観劇教室(湯小)	●修善寺寿大学9:30 ●唱歌・ナツメロ教室13:30 ●箏曲教室13:00(全て修善寺生きいきプラザ)
17 土	●廃品回収(修小) ●参観会・くすのき発表会(狩小)	●第3回伊豆市所蔵日本画名品展(～3月25日)9:30～16:30(修善寺郷土資料館) ●天城っ子クラブ9:30(天城保健福祉センター)
18 日	●「萬城の滝周辺整備協働の会」作業8:30～16:00(萬城の滝第2駐車場)【問合せ】観光協会中伊豆支部(☎83-2636) ●PTA奉仕作業・廃品回収(修南) ●中島病院(松ヶ瀬☎87-0333)	
19 月	●園庭開放(熊保) ●避難訓練(月幼)	●修善寺親子リトミック教室10:00 ●スロートレーニング教室19:30(全て修善寺生きいきプラザ)
20 火	●飼えなくなった犬・猫引き取り10:20～10:40 / 11:00～11:30(中伊豆支所 / 東部保健福祉センター 修善寺支所) ●園庭開放(修東保) ●一日入園(原保・大東保) ●野外活動(土幼) ●参観会(狩幼・熊小)	
21 水	●修善寺弘法市7:00～12:00(修善寺境内) ●一日入園(柏保)	●天城親子体操教室10:00(天城農村環境改善センター)
22 木	●無料法律相談・なんでも相談【要予約】10:00～12:00(修善寺生きいきプラザ2階 第3・4会議室)【問合せ】総務課市長公室(☎72-9858) ●園庭開放(さ保) ●お別れ遠足(湯幼) ●交通教室(土幼) ●参観会(月幼・修南) ●観劇教室(狩小)	●修善寺親子体操教室10:00(修善寺生きいきプラザ) ●土肥三歳児学級10:00・土肥明星学級13:30(土肥公民館)
23 金	●一日入園(修東保・橘保・しゃ保) ●避難訓練(牧幼) ●お別れ遠足(狩幼) ●野外活動(ふ幼) ●6年生を送る会(湯小)	●天城三歳児家庭学級10:00(天城保健福祉センター)
24 土	●森林ボランティア(間伐作業等)13:00～16:30(萬城の滝周辺の森林)【問合せ】農林漁業整備課(☎85-2602)	●天城ふるさと学級(天城保健福祉センター) ●修善寺かつら学級閉講式
25 日	●森林ボランティア(間伐作業等)8:30～15:00(萬城の滝周辺の森林) ●ここに料理の日(「食」を通して健康な身体と心を育て、家族や地域でふれあいを大切にする日です) ●廃品回収(修東小) ●つちやクリニック(伊豆の国市田宮☎77-1511)	●土肥ふるさと学級(土肥公民館)
26 月	●ありがとう集会(八岳) ●参観会(土南)	●スロートレーニング教室19:30(修善寺生きいきプラザ)
27 火	●一日入園(熊保) ●交通教室(牧幼) ●観劇教室(八岳)	●アートフラワー教室13:00(修善寺生きいきプラザ)
28 水	●一日入園(土保) ●参観会(修東小)	●天城親子体操教室10:00(天城農村環境改善センター)

毎週の行事 ▶ ●月曜日・母子健康手帳交付 8:30～12:00 ●日曜日・お話し(修善寺図書館) 14:00～15:00

施設休館日 ▶ ●市役所(各地区生涯学習センター)土・日・祝日 ●市内公民館・資料館・月曜日(修善寺郷土資料館は木曜日)

<p>マークの 見方</p> <p>● 図書館休館日 ● 行政情報 ● 学校情報</p> <p>● 虹の郷休園日 ● 休日当番医 ● 幼・保育園情報</p>	<p>修善寺地区</p> <p>修保：修善寺保育園 / 熊保：熊保保育園 / 柏保：柏久保保育園 / 修東保：修善寺東保育園 / 牧幼：牧之郷幼稚園 / 修小：修善寺小学校 / 修南：修善寺南小学校 / 熊小：熊坂小学校 / 修東小：修善寺東小学校 / 修中：修善寺中学校</p>	<p>中伊豆地区</p> <p>橘保：橘保育園 / さ保：さくら保育園 / 大東保：大東保育園 / 原保：原保保育園 / 大見：大見小学校 / 大東小：大東小学校 / 八岳：八岳小学校 / 中：中伊豆中学校</p>	<p>天城地区</p> <p>しゃ保：しゃくなげ保育園 / 湯幼：湯ヶ島幼稚園 / 月幼：月ヶ瀬幼稚園 / 狩幼：狩野幼稚園 / 湯小：湯ヶ島小学校 / 月小：月ヶ瀬小学校 / 狩小：狩野小学校 / 天中：天城中学校</p>	<p>土肥地区</p> <p>土保：土肥保育園 / 土幼：土肥幼稚園 / 土小：土肥小学校 / 土南：土肥南小学校 / 土中：土肥中学校</p>
------------------------------------------------------------------------------------	----------------------------------------------------------------------------------------------------------------------------------------------	-------------------------------------------------------------------------------------------------------------	------------------------------------------------------------------------------------------------------------------	--------------------------------------------------------------------------

★広報発行時点での予定ですので、変更になる場合があります。 ★その他、詳細等は『広報いず』をご参照ください。

100 このカレンダーは、古紙配合率100%再生紙を使用しています。