

広報

しずか

人あつたか まちいきいき
自然つやつや 伊豆市

IZU-PUBLIC-INFORMATION

平成19年9月1日発行
No.42

2007

9

September

○伊豆市ホームページ
○携帯電話サイト

<http://www.city.izu.shizuoka.jp>
<http://www.city.izu.shizuoka.jp/m/index.htm>

修善寺温泉開湯1200年祭 開催中
<http://shuzenji1200.com/>
平成19年4月1日～平成20年3月31日

お帰りなさい先生 井上靖生誕百年記念祭開催中
<http://www.city.izu.shizuoka.jp>
平成19年4月22日～平成20年1月27日



◆修善寺・頼家祭り

**頼家の妻「若狭の局」と
息子「一幡」が初登場**

7月22日(日)、修善寺温泉街で

「修善寺・頼家祭り」が行われました。

このお祭りは、修善寺に幽閉され暗殺された源頼家公と家臣の霊を慰めるため、毎年行われています。

今年には修善寺温泉開湯1200年を記念、今までの登場人物を変更。「若狭の局」は、比企の里(埼玉県東松山市)に落ち延びたと伝えられていることから、若狭の局役を東松山市の清水美貴さん、また息子の一幡役は、修善寺小学校1年生の青木龍汰くんが務めました。

修善寺物語に登場する源頼家や家臣などが仮装し、笛侶、稚児など総勢約1000人の大行列で温泉街をパレードしました。

伊豆市の人口 平成27年
8月1日現在

男	17,815人	(6)
女	19,238人	(11)
計	37,053人	(6)
世帯数	13,716世帯	(10)

※()内は前月比

contents

- 3 伊豆市健康福祉まつり
- 4 特集 第3回伊豆市まるごとTO-JI博覧会
- 6 行政トピックス
- 9 沼津土木事務所修善寺支所からお知らせ
- 10 トピックス
- 12 生涯学習だより
- 14 スクール21 ●修善寺中学校
- 15 大仁警察署・めざせ悪質商法被害0のまち
- 16 健康だより 17 試してクッキング

- 18 みんなのひろば
- 20 環境衛生課だより
- 21 緑のふるさと協力隊
- 23 お知らせ
- 24 伊豆市探訪

～人あったか、まちいきいき・伊豆市～

健康福祉まつり



- 出 店** 食品の販売（手作り焼きたてパンの販売・黒米おこわ・小麦まんじゅう・海産物など・焼きそば・フランクフルト・お菓子つかみどり・など）
各種団体の手工芸作品の販売
下水道汚泥肥料の無料配布
- 展 示** 各種団体の事業PR、作品展示
保育園児作品展示
防災グッズ展示
消防ポンプ車展示

特とくイベントコーナー

- 伊豆八岳一輪車クラブ 一輪車ショー
- 大道芸（バルーン・パントマイム・クラウン）
- 消防ポンプ車と記念撮影
- 生きいきスタンプラリーゲーム（賞品あり）
- 冷たい健康ジュース
- 恒例！投げもち大会

体験実践コーナー

- 鍼灸マッサージ・リラクゼーション体験（無料）
- チャレンジ！体力年齢測定
- ニュースポーツ“スカットボール”体験
- 手話でアピール・歌体験
- ちびっ子ナースで記念写真
- 伊豆市市民電子会議室体験講習会
- 点字で名刺を作ろう！
- 乳がん自己検診実践コーナー
- 禁煙推進コーナー
- 食！栄養健康料理の試食
- 災害非常食の試食
- 健康体操教室（中・高年者対象）
- 体力度・血圧・体脂肪・動脈硬化度測定 など
- 健康ウォーキング

相 談

- 健康相談
- 介護保険相談
- 認知症相談
- 栄養相談
- 福祉なんでも相談コーナー

9/30 日

10時～13時30分 修善寺生きいきプラザ

雨天決行

伊豆市では、人と人との
触れ合いと地域の触れ合
いを通して、市民一人ひと
りの健康への推進と
健康意識の向上、地域福祉
コミュニティの創造を
高めることを目的として、
「健康福祉まつり」を開催
します。

当日は健康と福祉に関
する楽しいアトラクショ
ンが盛りだくさん。健康
と福祉についてみんなて
見て、考え、体験して楽し
く生きいきとした一日を
過ごしていただきたいと
思います。皆さんご家族・
ご近所お友だちをお誘い
合わせの上お越しください。

前日健康講演会

- 【演 題】しあわせを明日へとつなぐがん検診
「がんの早期発見と予防」～特に女性のがんについて～
- 【日 時】9月29日（土）19時～
- 【場 所】修善寺生きいきプラザ 中央公民館ホール
- 【入場料】無 料
- 【講 師】平嶋 泰之（県立静岡がんセンター 婦人科医長）
- 【略 歴】三重大学医学部卒業後、浜松医科大学付属病院・県立総合病院・国立東静岡病院などの勤務を経て、現在の県立静岡がんセンター婦人科医長として活躍中。専門分野は、婦人科がんで特に「がん転移のメカニズムの研究」
- 【問合せ】健康増進課 （72）9861

前日イベントとして平嶋先生（県立静岡がんセンター婦人科医長）による健康講演会を開催！！

来場者駐車場 / 市役所正面玄関前駐車場・市役所職員用駐車場・日赤第2駐車場(図書館隣り)・修善寺保健所駐車場



秋 の花 かざり 教室

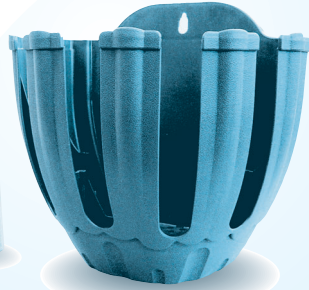

参加者
募集

*ハンギングバスケット教室

伊豆市主催の花かざり教室を下記の日程で開催します。教室では秋の花を使ってハンギングバスケットの作り方を勉強します。手作りの花かざりで、伊豆市をすてきに彩りましょう。皆さんの参加をお待ちしています。
※ハンギングバスケットとは、ベランダや外壁などに掛けたり吊るしたりできる花の寄せ植えです。

- 【参加対象】市民または市内に勤務している方
- 【会場】修善寺生きいきプラザ
- 【日時】10月3日(水)13時30分～16時
- 【講師】高橋さゆり先生(ハンギングバスケットマスター)

【参加費】4,000円
※上記写真と同タイプの鉢を持参できる場合は3,000円(鉢は5つスリットがあるタイプです)

【定員】30人
【申込み方法】住所、氏名、電話番号、鉢の有無を下記までご連絡ください。定員になりしだい締め切りますので、お早めにお申し込みください。
【申込み・問合せ】農林漁業整備課 自然環境係
☎(85)2602 FAX(85)0683

行政相談委員会をご存じですか? 秋の行政相談週間 10月15日(月)～21日(日) お気軽にご相談ください(秘密厳守・無料)

年金、郵政、河川・海岸などの管理、雇用、道路など、国の仕事やその手続き、サービスについて「困っていることがある」「こうしてほしい」「どこに相談してよいか分からない」。このような国の行政に関する住民の皆さんの苦情、要望、問い合わせなどを聞き、解決促進を図るのが「行政相談」です。

住民の皆さんが国の行政に関する相談を申し出る際、身近な“窓口”になるのが、「行政相談委員」です。「行政相談委員」は、総務大臣が特にお願いした、皆さんの身近にお住まいの民間の有識者(ボランティア)の方です。

「行政相談週間」は、行政相談制度について、さらに多くの方々に知っていただき、活発に利用していただくこと、毎年度春と秋の2回行われています。

【相談窓口】

氏名	住所	電話	相談日	会場
海老名 明	原保 256 - 1	☎(83) 0107	10月 9日(火) 9時～	中伊豆中央 公民館
堀江 正身	矢熊 13 - 3	☎(87) 0388	10月 9日(火) 9時～	天城保健福祉 センター
鈴木 慰子	小下田 2478	☎(99) 0402	10月 19日(木) 9時～	自宅

【問合せ】静岡行政評価事務所 ☎054(254)1100
ナビダイヤル:0570-090110

人権相談日と 人権擁護委員 を紹介します

家庭内や地域で起きた困ったこと、不当な差別、虐待やいじめを受けたとき、「人権の侵害」に関する問題などについて無料で相談に応じます。

【人権相談日・会場】

平成 19年
9月 11日 中伊豆支所・土肥支所
10月 9日 修善寺生きいきプラザ・天城湯ヶ島支所
11月 13日 中伊豆支所・土肥支所
12月 11日 修善寺生きいきプラザ・天城湯ヶ島支所

平成 20年
1月 8日 中伊豆支所・土肥支所
2月 12日 修善寺生きいきプラザ・天城湯ヶ島支所
3月 11日 中伊豆支所・土肥支所

※毎月第2火曜日

【伊豆市の人権擁護委員】(敬称略)

佐藤勝恵(大 沢) ※7月1日新任
井上祐宏(貴僧坊) 高田 忠(駅前)
秋山文昭(大 藪) 金刺絢子(小下田)
山居英明(宿) 瓜島昌子(下白岩)
大澤典明(下船原)

【問合せ】社会福祉課 ☎(72) 9862



全国から抽出された約45万世帯の15歳以上の方々を対象に、ふだん何か収入になる仕事をしているかどうかや就業に関する希望などについて調査します。

調査結果からは、若者、高齢者や女性の多様化する就業状況や産業構造の変化に伴う雇用流動化の実態など、就業に関する詳しい状況が明らかになり、国や静岡県（伊豆市）の雇用政策や経済政策などの、各種行政施策を立案する際の基礎資料となります。

調査の対象となる世帯には、統計調査員が伺い調査票の記入をお願いしますので、よろしくご協力ください。

【問合せ】企画課 ☎(74)3066

働く未来を考える
平成19年10月1日現在で

就業構造基本調査を実施します

～自治宝くじの助成 上和田区～ 地域づくりに役立っています

上和田区では、今年度自治宝くじの助成（自治総合センターコミュニティ助成事業）を受けて法被を購入しました。8月3日（金）に開催された上和田区のお祭りでは、その法被が披露され、法被を着ての子ども神輿やカラオケ大会などが行われ、大いに盛り上がりました。

今後もお祭りなどの行事で利用することにより、更なるコミュニティ活動の推進が期待されます。



▲法被を着て子ども神輿を担ぎました

温泉受給権を公売します

伊豆市では、名古屋国税局と合同で土肥温泉供給区域にある「温泉受給権」を次のとおり公売します。

【日時】10月23日（火）10時～10時30分

【場所】土肥支所3階 大会議室

【決定日時】10月23日（火）10時31分

【買受代金納付期限】10月23日（火）11時

【公売する財産】

※伊豆市温泉使用条例に基づく温泉受給権

●名古屋国税局分：土肥温泉供給区域の定量制
6升（10.8%）

●伊豆市役所分：土肥温泉供給区域の定量制
2升（3.6%）

『1升あたりの単価（最低入札価格）112万円』

【入札にあたっての注意事項】

●上記の公売は複数落札入札の方法により行います。

●入札書には購入口数と最低入札価格（112万円）以上となる1升（1.8%）あたり単価を記載してください。

●入札（売却）単位は1升（1.8%）を1口とします。ただし、現在温泉受給権をお持ちでない方は2升（3.6%）以上からとなります。

●入札価格には消費税及び地方消費税（5%）が含まれていないので、買受価格とは別途お支払いいただきます。

●買受人は3年間名義変更をすることができません。

●温泉料金は1升あたり月額3,780円です。

●法人で代理の方が入札される場合や共同で入札される場合はお問い合わせください。

●温泉の供給にあたっては伊豆市温泉使用条例による許可が必要となります。

●当日ご持参いただくもの…印鑑・買受金（現金）

【公売に関する問合せ】

名古屋国税局 徴収部 特別整理第一部門

☎052(951)3511（内線6612）

伊豆市役所 税務課 ☎(72)9853

【温泉受給権に関する問合せ】

伊豆市役所 上水道課 ☎(83)3900

～早期発見・
早期治療～

乳がん検診の追加のお知らせ

広報いず 8月号でお知らせしましたが、次の医療機関が追加になりました。

◎医療機関での集団検診として、「伊豆保健医療センター」を追加しました。予約制で実施します。

【検診の対象者】伊豆市に住民登録があり、平成20年4月1日までに偶数の年齢に達する方となります。40歳代以上の偶数学年齢の方が対象です。

【検診の方法】まず、伊豆保健医療センターで、乳房レントゲン検査（マンモグラフィ）を行います。次に、婦人科（矢田レディースクリニック・三島マタニティクリニック・ナガオカ中央クリニックのうち1か所）を受診し、視触診を行います。※詳細は伊豆保健医療センター検診部が説明します。

【検診内容と自己負担額】

	対象者	検査内容	自己負担
乳がん	40歳代以上の偶数学年齢	視触診 + 乳房レントゲン検査（マンモグラフィ）	1,500円

【日程・会場】検診時間はいずれも14時30分～16時 ※事前の予約が必要です。

受けられる検査	医療機関名（所在地）	予約専用電話	検診の日程
乳がん （マンモグラフィ）	伊豆保健医療センター （伊豆の国市田京）	検診部 ☎ (76) 6820 ※病院の電話では予約できませんので、ご注意ください。	原則として、10月16日（火）から11月28日（水）までの毎週（月）（火）（水）実施
		予約受付期間 9月20日（木）～11月16日（金） （月）～（金）の13時～16時 ※ただし、祝祭日は除く	

【その他】以下の7項目に該当される方は、この検査の適応とならない場合がありますので、伊豆保健医療センター検診部へお申し出ください。

- ①妊娠中または妊娠している可能性のある方
- ②授乳中の方
- ③豊胸術をした方
- ④ペースメーカーを使用している方
- ⑤頭部の手術をした方
- ⑥乳房・肺・心臓・肋骨など、胸部の手術をした方
- ⑦乳房や脇の下に激しい痛みのある方

◎伊豆赤十字病院が乳がん検診のみの単独検診日を追加しました

伊豆赤十字病院では、乳がん検診のみの単独検診日を追加し、乳がん検診を実施します。この乳がん検診のみの単独検診は、9月4日（火）から11月30日（金）までの毎週火曜日・金曜日と隔週の土曜日に限り実施されます。ただし、祝祭日を除きます。詳しい日程については、「平成19年度子宮がんおよび乳がん検診のご案内」をご覧ください。

【予約・問合せ】伊豆赤十字病院 ☎ (72) 2148

【問合せ】健康増進課 ☎ (72) 9861

9月3日（月）～14日（金）
臨時休館します
湯の国会館

施設修繕のため臨時休館します。市民の皆様にはご迷惑をお掛けしますが、ご理解ご協力をお願いします。

【問合せ】湯の国会館 ☎ (87) 1192

「ホリデーイン伊豆
2007」
開催のお知らせ

【日時】11月23日（金）9時～14時

【場所】天城ふるさと広場

詳しくは広報いず10月号でお知らせします。

【問合せ】ホリデーイン伊豆実行委員会事務局
（農業水産課内）☎ (85) 2601



県道修善寺天城湯ヶ島線改良工事 (加殿・日向地区)

沼津土木事務所修善寺支所 主要事業の紹介

県道修善寺天城湯ヶ島線は、修善寺地区と天城湯ヶ島地区を結ぶ地域に欠かせない道路であり、また国道414号を補完する役割も持っています。

天城北道路の大平インターチェンジの設置に伴い、アクセス道路として、加殿交差点から田方消防南署（現在建設中）交差点までの間の改良工事に平成18年度から着手しています。

皆様のご理解・ご協力をお願いします。

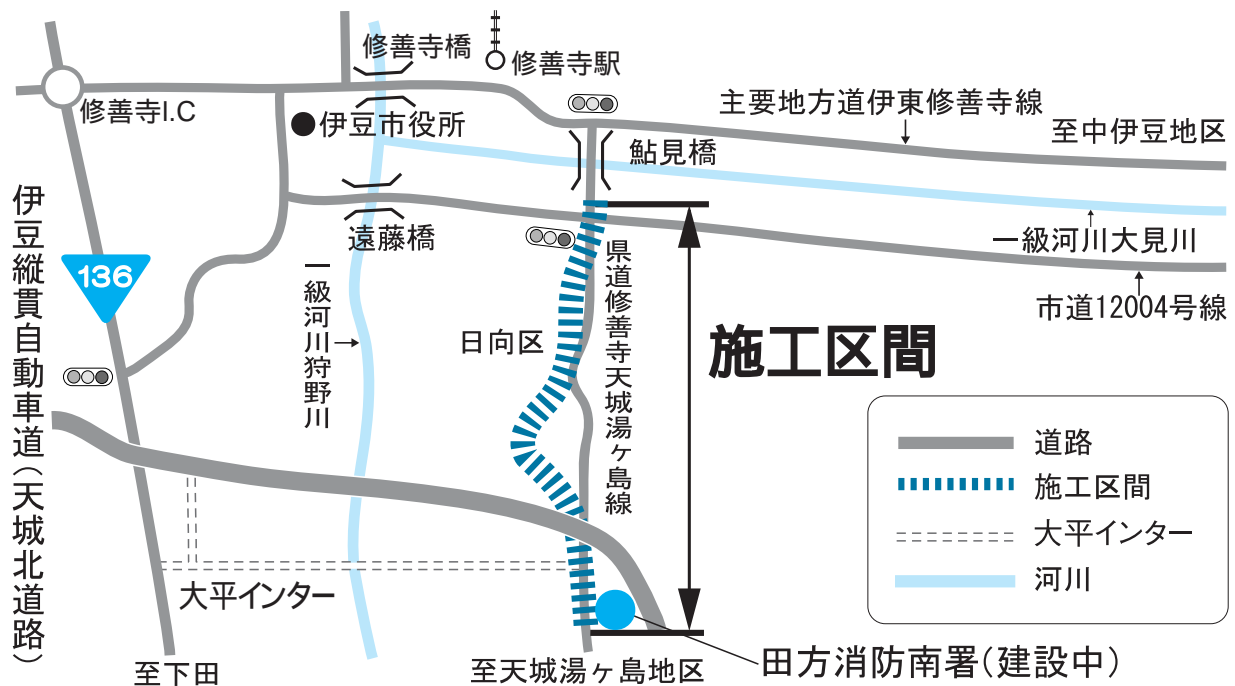

▲歩道が無いので歩くのが怖いです
現在の道路状況



▲安心して通行できます
改良後の道路状況イメージ

【問合せ】沼津土木事務所修善寺支所（〒410-2405 伊豆市加殿36-1）

☎ (72) 2058 FAX (72) 2516

E-mail numado-syuzenji@pref.shizuoka.lg.jp

～国道136号(土肥新田)～

仮設の橋が完成 され通行再開

8月11日(土)、地すべりによる道路陥没のため7月23日(月)から通行止めとなっていた、国道136号(土肥新田)の仮設の橋が完成し、片側交互通行による通行が再開されました。再開にあたり、大城市長など関係者約30人が出席し、セレモニーが行われました。

今後、大雨や地震による規制、また道路斜面の変状や通行に支障があると判断された場合は、全面通行止めになります。



▲仮設の橋利用者第一となった東京都の雪入さん家族に、花束と土肥温泉宿泊券がプレゼントされました



▲ホームステイ出発前に期待や意気込みを話す生徒たち

～フレンドシップ事業出発式～

市内の中学生17人が カナダへホームステイ

8月14日(火)、伊豆市と姉妹都市提携を結んでいるカナダB.C州ネルソン市及びホープ市へホームステイ(12日間)をするため、フレンドシップ事業(伊豆市交流協会主催)出発式が行われました。この事業は旧修善寺町時代から続いて今回で20回目。石渡会長は、「楽しみにそして元気にカナダへ行って、家族に思い出話しを持ち帰ってください」と話しました。

～かわいいミッフィーがやってきた～

園児たちは 大はしゃぎ！！

7月27日(金)、コンビニエンスストア「ローソン」の子育て家族を応援していく「ハッピー子育てプロジェクト」の一環として、かわいいキャラクターでお馴染みの『ミッフィー』がしゃくなげ保育園を訪問しました。会場は、月ヶ瀬小学校体育館を使用し、園児たちはミッフィーと一緒に歌って踊ったり、記念撮影をしたりして楽しく触れ合いました。

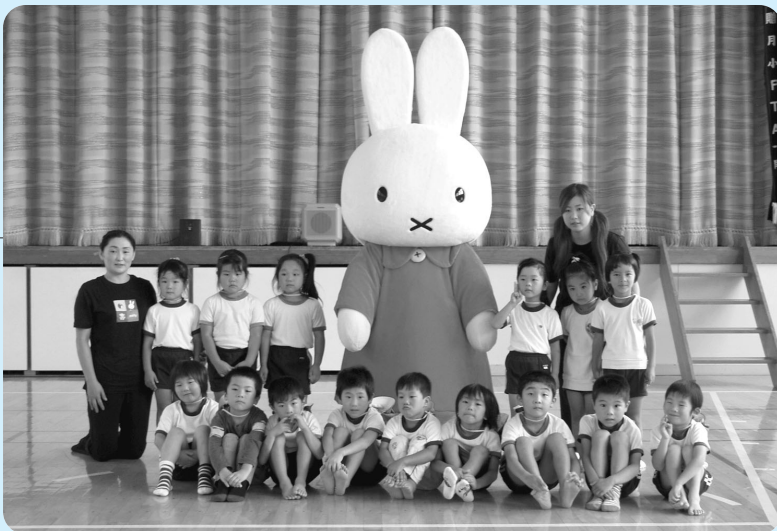

▲ミッフィーと記念撮影をしました



▲室野教育長に全国大会の結果を報告

～第23回全国小学生陸上競技交流大会～

中伊豆ACが 全国大会7位入賞

7月28日(土)、大阪府の長居陸上競技場で開催された全国大会で、中伊豆ACが4×100mリレーで7位入賞をしました。メンバーは1走:水口潤哉くん(熊小)、2走:日吉克実くん(修小)、3走:松田悠斗くん(修南小)、アンカー土屋裕輝くん(修南小)。

塩谷美博監督は、「選手以外のメンバー30人が応援に行ったので、みんなの声援のおかげで入賞できたと思う」と話しました。

～第48回静岡県吹奏楽コンクール～

土肥高校吹奏楽部 金賞を受賞

8月4日(土)、沼津市民文化センターで行われた、「第48回静岡県吹奏楽コンクール(小編成の部)」で、土肥高校吹奏楽部が創設以来、金賞を見事受賞し、11日(土)に富士で行われた県大会に出場しました。

土肥高校吹奏楽部は13人で、毎日、真摯な態度で部活に臨んだ生徒と、顧問の湯川司先生の熱心な指導による情熱が生んだ結果だと喜びました。



▲今後の活躍が期待される土肥高校吹奏楽部の皆さん

～伊豆自然塾～
夏の感動プログラム
2泊3日のキャンプ生活



▲今年もみんなで「夏の最高の思い出をつくりました」

今年で8年目の開催となる「伊豆自然塾」が、7月27日(金)～29日(日)に萬城の滝キャンプ場で開催されました。参加希望者の応募総数は172人。その中から抽選により選ばれた小学4～6年生(県内東部地区)は、キャンプ生活を通して自然体験プログラムを楽しみながら友情を育みました。閉会式では今年も別れを惜しんで涙を流す参加者とスタッフの姿がありました。

生涯学習だより

The lifelong learning letter

伊豆市教育委員会 生涯学習課 〒410-2592 静岡県伊豆市八幡500-1 Tel.83-5476 Fax.83-5498

今月の一言

まだまだ暑い日が続きますね。夏バテ解消に、お風呂に浸かって汗を流すのがいいそうですよ！自分にあったリフレッシュ方法を見つけてみましょう！

ふるさと学級

天城ジャンボリー 8/16・17

ふるさと学級生42人が参加し、天城ふるさと広場で1泊2日のキャンプを行いました。「アイデア工芸クラブ」の皆さんに指導していただき、竹のスプーン・お箸を作りました。火起こしし体験をしながら、班ごとに協力して作った夕食(カレー)は美味しかったです。夜は雨が降ってしまいましたが、体育館でレクリエーションを楽しみました。2日目は陶芸教室で思い思いのお皿を作り、夏休みの思い出ができたようです。(写真:夕食の様子)

市町村駅伝練習スタート!!

第8回市町村対抗駅伝が平成19年12月1日(土)に行われます。伊豆市チームは7月から練習を開始しました。皆さんの暖かい声援をお願いします。



*** お知らせコーナー ***

グラウンドゴルフ山の大会のお知らせ

グラウンドゴルフ大会を平成19年9月29日(土)狩野グラウンドにて行います。参加を希望される方は4人から6人のチームを組んで生涯学習課までご連絡ください。3人以下で参加される方は、他のチームと合同となることもありまますのでご了承ください。

【開催日】9月29日(土)
【場所】狩野グラウンド 18時15分より受付開始
【問合せ】生涯学習課スポーツ係 ☎(83)5478
【締切り】9月20日(木)16時まで

できごと コーナー

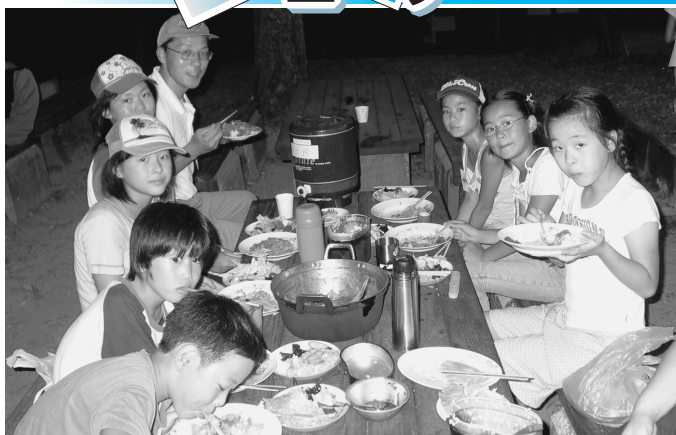

おいしいカレーができましたね!

優勝チーム紹介

天城湯ケ島父親ソフトボール大会

7月16日(月)から24日(火)の期間、天城ドームなどの会場で「天城湯ケ島父親ソフトボール大会」が開催されました。14チームが参加して行われ、「本柿木チーム」は昨年に続き見事2連覇を達成しました。

優勝した「本柿木チーム」と各地区大会を勝ち抜いた合計4チームは、9月23日(日)に行われる「伊豆地区大会」に出場します。



井上靖生誕百年記念祭

第6回リレー映画会「風林火山」期日場所変更

10月13日(土)土肥公民館

11月17日(土)土肥総合会館に変更になりましたので、お知らせします。

第3回 伊豆市ダブルステニス選手権

- 【開催日】9月30日(日)
【会場】中伊豆荘テニスコート
【種目】一般(男女) 壮年(男女)(45歳以上)
【問合せ】伊豆市テニス協会事務局
三枝耕三 090-1619-6990

伊豆市親子ふれあい体操パート

- 佐藤弘道お兄さんと一緒に体操をしませんか?
【開催日】11月10日(土)
【会場】狩野小学校(駐車場:狩野ドーム 狩野グランド)
【対象】市内在住で平成16年4月2日～平成17年4月1日生まれの子とその親
【募集組数】70組(親1人・子1人を1組と数える)
【講師】佐藤弘道
【参加料】1組500円
【申込方法】郵便往復はがきにて申込み(応募は世帯で1組 兄弟姉妹の連れ込み不可)
【往信表面】(宛先)〒410-2592 伊豆市八幡500-1 生涯学習課 ふれあい体操
【往信裏面】郵便番号 住所 保護者氏名 お子さんの氏名 生年月日 性別 電話番号
【返信表面】郵便番号 住所 保護者氏名
【返信裏面】何も書かないでください(結果を印刷してご返送します)
【申込期間】受付開始9月1日(土)～9月30日(日)必着
*応募者多数の場合は抽選
抽選会 10月2日(火)(伊豆市役所2階) 観覧ができます。
【問合せ】生涯学習課 ☎(83)5480

市民意見募集

(パブリック・コメント)

体育協会がNPO法人化へ

伊豆市体育協会は、去る5月にNPO法人を設立することを総会で決定し、現在、県へ申請中ですが、今月下旬には申請される予定です。

伊豆市体育協会は、地域総合スポーツクラブの役割を担いながら、市民のスポーツ活動を支援していきます。ご支援をお願いします。

参加者募集

皆さんぜひ参加してください。

第3期 スロートレーニング受講希望者募集

第3期スロートレーニングの受講者を募集します。なお新規に受講される方を優先して受付しますのでご了承ください。

新規受講者
9月20日(木曜日)9時から受付開始

継続受講者
9月21日(金曜日)9時から受付開始
第3期講習会は10月1日(月)19時から修善寺生きいきプラザホールにて1回目(全9回)の講習会がスタートします。

伊豆市グリーンコンサート

本物のクラシック音楽に触れられる絶好のチャンスです。ご家族・ご近所・お友だちをお誘い合わせの上、お出かけください。

【日時】9月30日(日)開場15時30分 開演16時

【会場】修善寺総合会館 大ホール

【管弦楽】東京ニューシティ管弦楽団

指揮者:北原幸男 ピアノ:斎藤雅広

【入場料】一般...1,000円 高校生以下...500円
全席自由

【チケット販売所】生涯学習課・修善寺総合会館・日の下屋商店・長倉書店・アキツカメラ店・ツタヤ修善寺店・渡辺書店(土肥)・観光協会天城支部

【問合せ】生涯学習課 ☎(83)5478

文学散歩

井上靖先生ゆかりの地を解説をうけながら散策してみませんか?

【開催日】10月14日(日)【沼津コース】

10月21日(日)【湯ヶ島コース】

【参加人数】40人

応募者多数の場合は抽選

市外在住の方も可

【持ち物】参加費500円(入館料、保険料など)
弁当、歩きやすい服装、靴、雨具

【申込方法】

はがきまたはFAX(住所、氏名、年齢、性別、電話番号、希望集合場所 記入) FAX(83)5498

【申込締切】9月30日(日)必着

【沼津コース】～主に『夏草冬濤』の舞台～

集合場所 天城温泉開館8:30発

狩野川公園9:00発JR三島駅南口9:40発

【湯ヶ島コース】～主に『しろばんば』の舞台～

集合場所 天城温泉開館9:30発

スクール

21

◆今、学校では…

修善寺中学校

学校教育目標 指導の重点

- 心豊かにたくましく伸びる生徒
1. 学力の向上をめざし、確実に学習する生徒
 2. 判断力を持って、行動できる生徒
 3. 創造力を持って、活動する生徒

本校の特色(開かれた学校・地域連携・学力向上)

地域に根ざした開かれた学校を創造し、心豊かにたくましく伸びる生徒の育成を図ります。開かれた学校、地域との連携を中心に紹介します。

キャロットクラブ(学校支援ボランティア団体)との連携

平成14年より発足したキャロットクラブは学校の支援団体として現在まで、学校の様々な活動に協力していただいております。

- ・日常活動...毎週(月・水・金)に当番制で3人の方に学校訪問をしてもらっています。活動内容は、学校内の見回り、給食・昼休み時間での生徒との交流。
- ・学校行事への協力...

1年野外活動 2年立志式 PTA奉仕作業 地域交流会 激励会
 体育大会 学習発表会 紙漉体験 総合学習修善寺探訪 3年地区奉仕作業



3年生の激励会のため応援七夕の作成・激励会



2年立志式もちつき



地域交流会

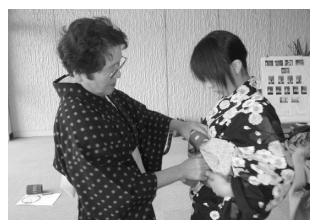

1年野外活動



給食風景



紙漉体験



草花展



書道展



長い夏休みも終わり、2学期が始まりました。休み明けで子どもたちの気持ちがあるみがちです。そんな子どもたちを犯罪被害から学校や地域ぐるみで守りましょう。また子どもたちにも自分自身を守るための方法を教えることも大切です。

誘拐・連れ去り

誘拐や連れ去りは子どもが一人でいるときに発生しています。子どもが一人で遊んでいたら、早く帰るように声を掛けましょう。

- ① 知らない人にはついて行かないようにしましょう。
- ② 誰かに連れて行かれそうになったら、「たすけて」と大きな声で助けを呼びましょう。

- ③ 一人では遊ばないようにしましょう。
 - ④ 友だちが知らない人に連れて行かれそうになったら、大声で助けを呼びましょう。
 - ⑤ 遊びに行くときはどこで誰と遊ぶのか家の人についてから出掛けましょう。
- 「かけこみ110番の家」は、子どもの緊急避難場所です。「何かあったらそこに逃げ込む」ように教えましょう。

出会い系サイト

インターネットや携帯電話上で、見知らぬ男女が気軽に知り合えることができる「出会い系サイト」。児童買春や強姦、誘拐などの凶悪犯罪の被害に遭う中高生が増えています。

簡単に異性と知り合えることができる出会い系サイトは、この気軽さが恐ろしいのです。興味本位でも、画面の向こうで犯罪者は正体を隠して待っています。携帯電話に送られてくるこのような種類のサイトの広告メールも、子どもたちが利用するきっかけになるので、絶対返事を出さないよう、指導してください。

出会い系サイトを利用して援助交際を求める書き込みをした場合、成人はもちろん、18歳未満の子どもの取り調べの対象となります。違法・有害

害と思われるサイトを見られないようにするための「フィルタリング」の利用が効果的です。携帯会社が無料で提供していますので問い合わせしてみてください。携帯電話の正しい使い方や危険性について親子で話し合いましょう。

振り込み詐欺・架空請求に注意!

「振り込み詐欺」や「架空請求」などの詐欺被害があとをたちません。親族・警察官などを装って電話をかけ、事件・事故を解決するために必要な費用名目で、現金を振り込み要求するのが振り込み詐欺です。

公的な機関を装って、架空の事実を記載したハガキやメールを送付し、裁判取り下げの費用などの名目で、現金振り込みや郵送を要求するのが架空請求詐欺です。

振り込み詐欺は、相手の話をうのみにせず慌てて現金を振り込んだりしないようにしましょう。架空請求は、慌ててこちらから連絡を入れたりしないようにしましょう。一人で判断せず、知人、家族、警察に相談してください。

犯罪に関する情報・届け出
相談は大仁警察署

☎(76)01110まで



パチスロ必勝法 トラブル

1 はじめに

週刊誌などに「パチンコやパチスロの必勝法を教えます」と掲載し、高額の利用代金を支払わせるという手口「パチスロ必勝法」の被害が減りません。今回はこの「パチスロ必勝法」について取り上げてみたいと思います。

2 事案

Aさんは、週刊誌に掲載されていた株式会社Yの広告を見て、同社に興味を持ち、広告に記載されていた連絡先に電話をしました。Aさんの「勝つ方法が知りたい。本当ですか?」という質問に対し、Y社担当者は「必ず勝てます」と話し、Aさんに「一回東京のY社まで来るよう要請しました。」

AさんがY社に向くと、Y社担当者は「必勝法を得るためには会員になる必要がある」と言い、「会費は70万円である」と言いました。

必勝法の具体的な内容は、地元の大会などができる台をあらかじめ知らせることや、一定のタイミングで一定の操作を行うと連荘ができる方法(いわゆる「立ち回り情報」)の教示などでした。

Y社担当者は「必ず儲かる」「誰でもできる簡単な方法」などと告げ、Aさんを勧誘しました。Aさんはパチスロで勝ちたい一心で、会費70万円をなまじり用立て、Y社の会員となりました。ところが、実際には「立ち回り情報」については「ストップボタンの色がゆっくり変化したときに…」などと曖昧な表現や、工程を行うタイミングを「5、2秒」などと、実施不可能なものばかりでした。

3 問題点と解決方法

事業者が、将来において変動が不確実な事項について、これが事実であるかのように断定的な判断の提供を行った場合、消費者契約法に基づき、その契約を取り消すことができます。本件はこうした主張などを中心として訴訟を提起し、訴訟上の和解により8割ほどの会員の返還を受けることになりました。

パチンコ必勝法などのトラブルは、事業者にも問題があります。そもそも勝敗が様々な要因による偶然性で発生するギャンブルについて、安易に「儲かる」と考える消費者に問題がないともいえません。



●健康増進課 保健師
堀江 真理

45歳から64歳は、家庭でも社会でも大きな責任を担う頼もしい年代ですが、身体はいろいろな機能が低下してくるため、これまでの生活習慣の積み重ねが症状として現れます。悪性新生物(がん)・肥満・高血圧・脂質異常・糖尿病・歯周病などの生活習慣病は、定期的に健(検)診を受けて異常がないか確認する、適正な栄養バランスや食事量・飲酒・運動などを実践し、軽度のうちに改善することが、その後の人生を健康体で過ごせるかのポイントになります。自分の健康づくりは後回しになりがちですが、異常を放置して、定年後など時間の余裕ができた時に「さあ!」と思っても、その分重症化して治療や改善に時間も医療費もかかる傾向にあります。健康づくりのお手伝いとして、「健康いず21計画」では次のポイントが挙げられています。今年度、実際に開催している健康増進課の事業と併せて紹介しますので、積極的にご活用ください。

健康いず21計画とは、市民の皆さんの健康寿命の延命を図り、生活の質を高めることを目的として、健康づくりに必要な施策を明らかにするためのものです。

健康だより



心も身体も健康まちづくり

健康いず21計画 ~45歳~64歳の健康づくり~

健康づくりのポイント

ポイント	平成 19 年度開催事業	時 期
栄養バランスを考えた食事を心がけましょう。	栄養学級	平成 19 年 6 月~平成 20 年 3 月
自分の健康状態を管理するために、1年に1回は健診を受けましょう。	基本健診・前立腺がん検診	5月~8月
	胃がん大腸がん検診	9月~11月
	胸部検診	
	子宮がん乳がん検診	
体力に合った適度な運動で、身体機能の維持を図りましょう。 (生活習慣病予防・改善)	運動指導教室(カレンダー裏面お知らせ参照)	平成 19 年 9 月~平成 20 年 2 月
	アタック腹囲 85(90)cm! メタボ改善応援教室(4・5ページ参照)	10月~11月
心身の健康づくりのため地域資源である温泉を積極的に活用しましょう。	伊豆市まるごとTO-JI 博覧会(4・5ページ参照)	10月~11月
歯ぐきの健康チェックを習慣化し、歯の定期健診を心がけましょう。	歯周疾患健診	6月~11月

【その他】・ストレスを抱え込まず、仲間に話したり、相談機関を利用するなど上手に付き合ひましょう。
・1日30分以上、趣味や自分のための時間を作りましょう。

目標値

		現状(17年度)	23年度目標値
1	60歳で24本以上自分の歯がある人の割合	—	80%以上
2	高血圧症(130mmHg以上又は85mmHg以上)の割合【男性】	35.70%	30.70%
3	高血圧症(130mmHg以上又は85mmHg以上)の割合【女性】	23.80%	18.80%
4	高脂血症(総コレステロール200mg/dl以上)の割合【男性】	39.90%	34.90%
5	高脂血症(総コレステロール220mg/dl以上)の割合【女性】	31.90%	26.90%
6	身体機能を補うために意識して実践している人の割合【中年期~後期高齢期】	30%	50%以上
7	自分なりのストレス解消法を持っている人の割合【中年期~後期高齢期】	—	84%以上

※身近に利用できるものを利用して、次の高齢期を思いのまま過ごせる健康体を自分自身で維持しましょう。

ワンポイントを食べよう

『おいちの伊豆丼』

おいちの伊豆丼は『中伊豆わさび青年部』によるアイデアレシピです。



材 料 / 4人分

伊豆市のワサビ30g
 伊豆市のシイタケ50g
 黒米入りご飯600g(茶わん4杯分)
 伊豆牛 200g
 バター、塩、こしょう(適量)
 パン粉
 ベシャメルソース材料
 タマネギ1/2個
 バター40g
 薄力粉大さじ4
 牛乳400cc

作り方

- 1 耐熱ボールにタマネギとバターを入れレンジで3分加熱する。薄力粉をタマネギになじませ、牛乳を入れ泡立て器でのばす。さらに、レンジで6分かける。ベシャメルソースの出来上がり。
- 2 黒米を入れて炊いたご飯が温かいうちにバターを混ぜる。(黒米のピラフを作ってもよい)
- 3 グラタン皿にバターをぬり、ご飯を入れて、ベシャメルソースを広げながらのせる。パン粉をふり、230度のオーブンで焦げ目が付く程度加熱する。(グラタン皿のかわりにシイタケを使っても良い)
- 4 具をつくる。シイタケはスライスしてバターで炒める。伊豆牛は塩・こしょうをしてローストしてからスライスする。
- 5 最後にシイタケ、伊豆牛をのせすりおろしたワサビをたっぷりのせて出来上がり。

伊豆市健康づくり食生活推進協議会の皆さん



試してクッキング

Point!

辛さのなかに、ほのかな甘みがある伊豆ワサビ。
 本格的に味わうためのワンポイント！
 辛さが足りない時は、ワサビのおろす部分にほんの少々の砂糖をつけてすりおろすと辛味が増します。

～ 食べ物の育ちを知る力を身につけましょう ～

食いとくちちも
育ちとくちちも

■ 地域の産物を知る

伊豆市の気候・風土が育んだ農産物や近海で獲れる魚などを、「自然の恵み」を感じながら食べる事はとても豊かで贅沢な楽しみといえます。地域の産物を知り、利用することは、長い年月をかけて育まれてきた貴重な食文化を大切にすることで、同時に、地域の産業の発展にもつながります。

メニュー提供：伊豆市健康づくり食生活推進協議会



鈴木 ^{れん} 蓮くん

- 平成 18 年 7 月生まれ
- 父・章浩さん 母・恵理さん(本 村)

ボール投げと車遊びが大好きな、とても元気とても強い鈴木家のわんぱく坊やです。毎日毎日とても大変です。

●ご家族から一言：
早くたくさん歩けるようになって、いっぱいお散歩しようね！父母



堀江 ^{ねね} ねねちゃん

- 平成 18 年 7 月生まれ
- 父・準一さん 母・真紀子さん(佐 野)

私は食べることが大好きです。お兄ちゃんのおやつもとっても魅力的！早く一緒に食べたいです。

●ご家族から一言
健康でたくさん笑う子になってね！母



松島 ^{こゆみ} 小弓ちゃん

- 平成 18 年 7 月生まれ
- 父・育英さん 母・有希さん(熊 坂)

小さめに産まれた娘ですが、1歳になった今では想像できないほど大きくなりました。好奇心いっぱい、何かを見つけてはハイハイでダッシュしています。

●ご家族から一言
優しく笑顔のステキな子になってね！母



鴻野 ^{しょうま} 祥舞くん

- 平成 16 年 12 月生まれ
- 父・英樹さん 母・美帆さん(牧之郷)

何にでも興味を示し、好奇心いっぱい、けど少し恥ずかしがりやの祥舞です。アンパンマンのように、強くて優しいヒーローになるのが夢です。

●ご家族から一言
うたの上手な祥舞。いつも元気いっぱいの笑顔があり
がとう。父・母

うちのちびちゃん

うちのちびちゃん
出場者募集！

詳しくは、総務課 市長公室 広報広聴係まで
☎72-9858 / mail info@city.izu.shizuoka.jp

いきいき

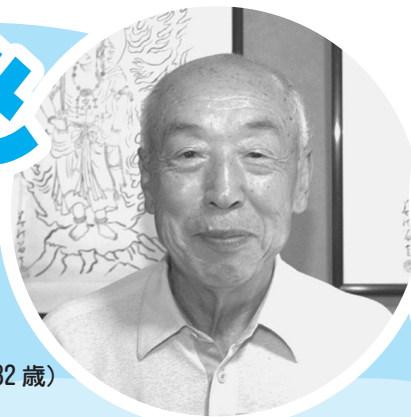

湯川 ^{みほる} 實さん

- 修善寺(南町)
- 大正 14 年 5 月生まれ(82 歳)

[元気の秘訣]

健康維持のために畑仕事、散歩、脳トレーニングを楽しむ傍ら、自己流で墨絵や竹細工も嗜んでいます。また、グランドゴルフやカラオケなど、地域のレクリエーションにも幅広く参加しています。

[楽しみ・生きがい]

自己流で竹細工を楽しみながら、竹とんぼや小物入れなどをづくり、園児や子どもたちに喜んでもらいたいです。

みんなの 広場

団体 紹介

～クラフト体験を通して子どもと触れ合い～

伊多豆楽LOVE

皆さん、こんにちは。『伊多豆楽LOVE』です。中伊豆地区の城の小高い丘の上、六仙の里公園で活動しています。活動といっても、今のところ月1日です。活動内容とは、原則第3土曜日の午前中に、簡単なクラフト体験を開いています。

クラフト体験は文字通り簡単なもので、10分程あれば完成できるようなものです。しかし、「簡単」というのは、実はそれなりの”下ごしらえ”をしているのです。(道具の数など揃えられれば、最初の方の工程から体験させてあげたいのですが…)というわけで、小学生以下の子どもがいる方は親子で参加してもらえれば嬉しいです。

昨年の4月から始めて、今回で18回目になります。コレクションとして本棚などに並べると、中々なものです。体験は無料で行っているの、皆さん、ぜひご参加ください。

9月は『ミニカー作り体験』を行います。色塗りして、かわいい作品を仕上げましょう！
無料ですのでお気軽にお越しください。

【体験日時】 9月22日(土) 9時30分～12時

※先着30人、雨天決行

※今月は第4土曜日開催

【場所】六仙の里管理棟

【問合せ】六仙の里 ☎(83)4670

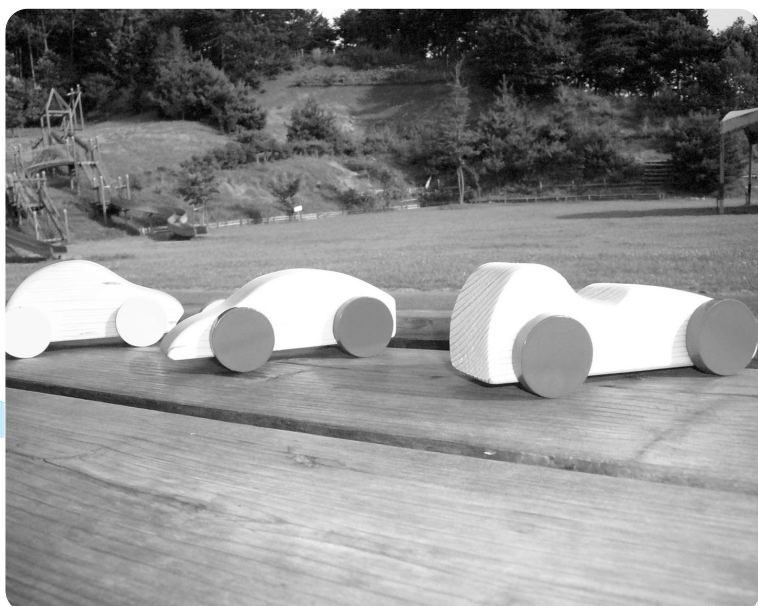

歌壇

短歌・天城

御祖 ^{みおや} らの求めし椀は梅模様汁を注げば幽かに音のす	(宿) 安藤 綾子
わが犬は老いて躰のいつこかが痛むのか夜更けに細々と泣く	(大滝) 安藤 尚子
台風とつづく地震に見舞われし人らの心いかにと思つ	(西平) 岩田 キヨ
雲海に富士山の影長々し八合目の我ら唯に見つむる	(佐野) 飯田三枝子
草刈機の音響かひて開け放ちし窓よりしるく草の香匂か	(月ヶ瀬) 上田婦美恵

俳壇

修善寺俳句会

暮がての初ひぐらしを夫につく	(大野) 渡邊 米子
海べりの傾く舟屋 ^{しだ} 揺れる	(門野原) 正木 重子
やぶれ傘長々続く溪の道	(加殿) 小川 知子
朝顔市嬰々を食べたか鬼子母神	(牧之郷) 市川 章
温泉 ^{おん} あがり夏樹に触れて旅を恋ふ	(弁天町) 杉山十四男

* 環境衛生課 だより

第44回田方獣医師会 「子犬・子猫の里親探し」 開催のお知らせ

この催しは、不幸になる可能性のある子犬・子猫に幸福になるチャンスを作ることを目的に、また動物の愛護と正しい飼い方について関心と理解を深めていただくことを願い、田方獣医師会が主催するものです。

【日 時】9月23日(日)14時～

【会 場】三島市保健センター
(三島市南二日町8-35)

【里子提供申込受付】

9月9日(日)～9月15日(土)

【里子提供者の方へ】

- ・里子は生後45日～4ヶ月の子犬・子猫に限ります。
- ・9月9日(日)～9月15日(土)までに下記の窓口動物病院で健康診断(無料 要印鑑)を済ませて当日、会場へ連れて来てください。
- ・会場受付は、13時30分から14時まで済ませてください。

【里親希望者の方へ】

- ・当日は、14時から引取手順、注意事項の説明を行いますので内容を確認し子犬・子猫を選んでください。
- ・子どもは保護者同伴、印鑑持参でご来場ください。

【窓口動物病院】

- 齊藤獣医科医院 (72)0777 (伊豆市)
- 堀越動物病院 (72)1289 (伊豆市)
- にらやま動物病院 055(949)7673 (伊豆の国市)
- 伊豆動物病院 055(949)2189 (伊豆の国市)
- ながおか動物病院 055(948)1177 (伊豆の国市)
- エルク動物病院 (76)8111 (伊豆の国市)

【問合せ】 環境衛生課(72)9857



廃棄物リサイクル教室

小学4年生を対象とした「6月21日修善寺南小、6月26日狩野小で開催された。修善寺南小では、環境衛生課職員が講師となり、循環型社会づくりに向け、ごみの減量やリサイクルなどについて学習を進めました。



3R...リデュース(Reduce...ごみの発生抑制)、リユース(Reuse:使用済みの製品の再利用)、リサイクル(Recycle:原材料などとしての再生利用)の頭文字をとったもので、限りある資源を有効に利用する循環型社会を構築していくためのキーワードです。



動物取扱業が 登録制になりました

動物愛護管理法が改正され、平成18年6月1日から哺乳類・鳥類または爬虫類保管・貸出・訓練・展示を行う動物取扱業者は、動物の健康と安全を守るために、都道府県・政令市などから「登録を受けなければならない」ことになりました。また、動物の販売などに当たっては、動物の特性や状態などについての「事前説明」や「顧客による署名」などが必要になりました。

登録の相談、動物取扱業者に関する意見、要望は東部保健所修善寺支所(72)23310)または東部保健所衛生業務課(055)92012108)までお問い合わせください。



	伊豆市 清掃センター 処理量	土肥戸田 衛生センター 処理量	市内全体	1人当たり 搬出量	1人当たり 処理費用
平成19年 7月	708.96 t	222.89 t	931.85 t	25.15 kg	365円
平成18年 7月	731.53 t	233.18 t	964.71 t	26.04 kg	378円
前年 同月比	3.08%減	4.41%減	3.40%減		H18実績で 1t当たり 14,500円

緑のふるさと協力隊



活動レポート

第3回

隊員 谷口 多間 (たにくち・たもん)

伊豆市の皆さん、ごぶさたしてます！
私が伊豆市に来て早くも4ヶ月が過ぎました。「まちづくり」というのは大げさな言葉かもしれませんが、伊豆市での様々な活動を通じ、私なりに今後の伊豆市になくてはならないと思うような活動を感じるようになりました。



▲谷口隊員が作った体験農園の看板

上 和田区にある「中伊豆体験農園」に行ってきました。今、全国的に「市民農園」と呼ばれる一般市民の農業スペースが、急ピッチで整備されているように思います。「中伊豆体験農園」も広く見ればその一つだと思えますが、おそらくいのは、東京・神奈川県など首都圏からの利用者が多いこと。そして、さらにおもしろいのは、利用者が育てている作物。夏であれば、トマト・ナス・キュウリなどの夏野菜を育てるのが普通だと思うのですが、利用者の中には「パイナップル」「ササゲ」などなど、

今の日本ではあまり栽培されない植物を育て、楽しんでいられる人々がいます。そして、この体験農園では、常時「収穫体験」が実施されていて、農園の区画利用者以外の一般観光で来た人でも、トウモロコシ、スイカ、ジャガイモなどの野菜を収穫することができます。初めは、伊豆での旅行は「海」「温泉」のイメージが強く、「収穫体験」はやや地味な感じがしていましたが、しかし、野菜の収穫を終え、スイカやトウモロコシを現地で食した子どもたちの満面の笑みと、それを喜ぶ大人たちの満面の笑みを見るたびに、体験農園の奥深さを感じ、本当におも



▲トウモロコシ収穫体験の手伝いをしました



▲子どもたちにテントの組み立て方を説明 (伊豆自然塾)

しろみのある観光はこっちかもしれないと思うようになりしました。
伊 豆市の夏にもうひとつ忘れてはいけないのが「伊豆自然塾」！この自然塾は簡単にいうと、子どもたちを集めたサマーキャンプ。萬城の滝キャンプ場で、小学4〜6年生を集めて2泊3日の共同生活を行いました。このキャンプでは、「リーダー」という子どもたちを取りまとめる大事な役割を担いました。指導するにあたり、一番面白かったのは



▲「伊豆自然塾」火起こし 作画＝谷口多間

「火起こし」。普段は腕白な子どもたちですが、火起こしを説明しているときの素直さ、ダイヤモンドのような目の輝きにはこちらが立ちくらみをするほど！「火起こし」は、「人間の基本的生活の技術」だと思います。私は高校、大学と受験勉強を経験してきましたが、「火起こし」を行うに際しての科学・知識は意識的にせよ無意識的にせよ、机上の勉強では本当に分かりません。「自然塾」のような勉強会がもっと増えるといいなと思います。

関 東という非常に多くの人々が近くに存在する中で、一番交流しやすい田舎として存在する伊豆。伊豆は「観光」だけではなく、今後首都圏に住む人々が生活するための「勉強場所」としてスポットライトを浴びる日も近いはず…
なんて小難しいことを考えながら毎日汗だくになりながら大豆の作業にいそしむ協力隊「たもん」でした。

お知らせ



募集

市営住宅入居者募集

市営住宅の入居者を募集します。

【募集团地】

中伊豆地区：冷川団地1戸
天城湯ヶ島地区：新青羽根団地1戸

【家賃】所得に応じて計算

【応募資格】

次のすべての条件に該当すること

- (1) 同居親族があること（ただし単身でも可能な場合あり）
- (2) 住宅に困窮している方
- (3) 公営住宅法に定める所得であること
- (4) 全ての市町村税等に滞納がないこと
- (5) 小学生以下の子どもがいる家族（新青羽根団地のみ）

【入居予定】10月中旬

【募集期間】

9月3日（月）～9月14日（金）

【提出書類】

- ・申込書
- ・入居者全員の住民票
- ・所得課税証明又は非課税証明（学生以外）
- ・納税証明書（平成18年度分）

【申込書提出】管理課又は総務課、各支所地域振興課

【問合せ】管理課 ☎（83）5204

静岡県立あしたか職業訓練校 入校生募集

あしたか職業訓練校では、主として身体又は知的に障害のある方を対象に、個々の能力と適正に応じた職業訓練を行う訓練生を募集しています。

●募集訓練科（訓練期間は1年間）

○コンピューター科

【訓練内容】ワープロ、ビジネスコンピューティング、簿記、販売士の資格取得を目指します

【定員】10人

【対象】身体に障害のある方

○生産・サービス科

【訓練内容】各コースに分かれ専門的な技能の訓練をします

【定員】40人

【対象】知的に障害のある方

【応募資格】就業意欲があり、職業訓練により就業の可能性が見込まれる方、社会生活に順応できると認められる方

【募集期間】

第1回：9月18日（火）まで
第2回：10月22日（月）～
11月19日（月）

【問合せ】

静岡県立あしたか職業訓練校
〒410-0301 沼津市宮本5-2)
☎055(924)4380

【ホームページ】

<http://www.pref.shizuoka.jp/sangyou/sa-230/asitaka/>

催し

老人クラブ 「いきいき健康教室」

天城地域と土肥地域の老人クラブ「いきいき健康教室」を9月から12月まで行います。内容は、血圧測定、健康相談、お話し「認知症予防に取り組みましょう」、など簡単な体操です。詳しい日程は、有線放送や地区の回覧でお知らせしますのでご確認ください。体調が気になる方や出かけることが少ない方など、老人クラブの会員以外の方でもぜひお出かけください。

【会場】各公民館など

【問合せ】

健康増進課 ☎（72）9861

その他

重度障害者（児）医療費助成制度をご存じですか？

身体障害者手帳1・2級、身体障害者手帳内部障害3級、療育手帳Aの障害をお持ちの方、及び特別児童扶養手当1級の手当を受けている方は、重度障害者（児）医療費助成金受給者証の交付申請をすることができます。

受給者証の交付を受けると、医療機関などで保険診療を受けた場合に支払った医療費を市が助成します。ただし、身体障害の3級内部障害の方は、内部障害に關係す

る医療費のみの助成となります。

また、新たに本制度の対象者となった時の年齢が65歳以上の場合で、住民税が課税世帯の場合は、通院にかかる医療費のみを助成します。

なお助成の際には、1か月1医療機関あたり500円の負担金が差し引かれます。

※所得の状況により助成が受けられない場合があります。詳しくは長寿介護課障害福祉係までお問い合わせください。

◎現在助成を受けている方の受給者証は、9月末日までの有効期限となっています。更新の手続きをされないで10月以降の助成が受けられなくなります。お早めに手続きをしてください。

【問合せ】長寿介護課 障害福祉係
☎ (72) 9860

特別児童扶養手当・特別障害者手当・障害児福祉手当をご存じですか？

次の支給対象者に手当を支給しています。ただし、各手当とも所得の状況や障害の状況などによっては、手当を受けられない場合があります。詳しくは長寿介護課障害福祉係までお問い合わせくだ

さい。

【支給対象者】

- 特別児童扶養手当…知的・身体または精神に重度又は中度の障害を有する20歳未満の児童を扶養している方
- 特別障害者手当・障害児福祉手当…精神または身体に著しく重度の障害があるために、常時特別な介護を必要とし、在宅で生活している方・児童

【支給額】(月額)

- 特別児童扶養手当…
1級 50,750円、2級 33,800円
- 特別障害者手当…26,440円
- 障害児福祉手当…14,380円

【支給期日】

- 特別児童扶養手当…4月・8月・11月の11日
- 特別障害者手当・障害児福祉手当…5月・8月・11月・2月の10日

※現在、各手当を受給する資格のある方(所得状況により手当が支給停止されている方も含む)は、9月10日までの間に、所得状況届を提出する必要があります。届出が遅れると一時的に支給が停止されますので、お早めに手続きをしてください。

【問合せ】長寿介護課 障害福祉係
☎ (72) 9860

国立公園内の規制について

国立公園とは、自然公園法に基づき、環境大臣が指定する「わが国の風景を代表するに足る傑出した自然の風景地」である自然公園です。市内では、合計で4,866ha(市全面積の13.37%)が「富士箱根伊豆国立公園」に指定されています。

国立公園に指定されている区域内では、優れた自然風景地を保護していくために様々な行為が規制されています。区域の箇所や内容によっては、環境省または県の許可が事前に必要になる場合があります。区域内で、工作物の新・増・改築、木竹の伐採、広告物の設置、土地の形状変更、屋外における物の集積・貯蔵、動植物の捕獲・採取、屋根・壁面などの色彩の変更などといった行為を考えている方は、事前にお問い合わせください。

【問合せ】

農林漁業整備課 自然環境係
☎ (85) 2602

※詳細につきましては市ホームページでも紹介しています。伊豆市ホームページのトップページからキーワード検索



国民健康保険 <small>国保加入世帯数</small> 8,692 世帯	一般被保険者数	14,386 人	5 月分診療医療費	1 億 2987 万 7718 円
	退職被保険者数	2,986 人		7488 万 444 円
	合 計	17,372 人	2 億 475 万 8162 円	
老人保健	国保加入被保険者数	4,615 人	5 月分診療医療費	2 億 4085 万 109 円
	社保加入被保険者数	1,027 人		4714 万 5137 円
	合 計	5,642 人	2 億 8799 万 5246 円	
介護保険 <small>第1号被保険者のいる世帯数</small> 7,315 世帯	第1号被保険者数 (65歳以上の方)	10,474 人	5 月分保険給付費	1 億 9225 万 1001 円



平成19年8月1日現在

修善寺菊花まつり (修善寺温泉街/虹の郷)



◀ 温泉街菊花まつり(桂橋)
▶ 虹の郷菊花まつり(日本庭園)



虹の郷では、約300点の作品が飾られる修善寺菊花展をはじめ、約5,000鉢の美しい菊が日本庭園を彩ります。また、温泉街の各所に菊の花鉢が飾られて、街は秋の彩りに華やぎます。

- 温泉街 菊花まつり：9月29日(土)～10月21日(日)
- 虹の郷 菊花まつり：10月29日(月)～11月12日(月)



▲秋の味覚を味わいにぜひご予約ください

秋の修禅寺御膳

春の修禅寺御膳で修善寺調理士会が創作した精進料理「修禅寺御膳」をもっと多くの方に味わって頂くため、湯の宿花小道で2ヶ月間精進料理を提供します。秋の伊豆修善寺らしさを“味覚”から表現した、淡泊な中にも味わい深い一品一品をご賞味ください。

- 【期間】9月1日～10月31日(日曜・祝祭日は除く)
- 【昼の部】3,500円(食事開始は12時からですので、11時30分までにお越しく下さい)
- 【夜の部】5,000円(食事開始時間は、18時、18時30分、19時のいずれか)
※昼の部・夜の部とも先着25人の完全予約制です。
- 【申込み・問合せ】湯の宿花小道 ☎(72)1178

10月イベントカレンダー

- 1日～12月20日 伊勢エビまつり
- 1日～ みかん狩り/土肥
- 13日・14日 土肥神社例大祭/土肥
- 14日～11月11日の日曜日 奥の院秋の静寂(予約制)/修禅寺～奥の院
- 18日 日枝神社例祭/修善寺温泉街
- 19日 秋の天城路ハイキング(山稜線北コース)
- 22日～11月4日 修善寺虹の郷ハンギングバスケットコンテスト
- 29日～11月12日 虹の郷菊花まつり
- 上旬～11月上旬 秋のサイクルカーニバル/サイクルスポーツセンター
- 中旬 八幡来宮神社三番叟奉納
- 中旬～11月上旬 パラ/修善寺虹の郷
- 中旬～11月中旬 天城山の紅葉/中伊豆・天城地区

伊勢エビ漁と伊勢エビまつり

鯛とともにシーフードの双壁の伊勢エビ漁が9月16日(日)に解禁になります。漁期は、平成20年5月15日までです。

また、土肥温泉民宿組合では、10月1日(月)から12月20日(木)までの予定で伊勢エビ祭を開催します。伊勢エビが1本ついて1泊9,450円(入湯税別150円 2名様から予約受付)と格安のうえ、料理方法はお好みに合わせてくれます。

- 【問合せ】土肥観光案内所 ☎(98)1152
- 【土肥温泉民宿組合ホームページ】<http://www.izutoi.com>



【情報提供】伊豆市観光協会事務局(〒410-2416 伊豆市修善寺838-1) 修善寺総合会館内 ☎0558(73)0001/FAX0558(72)2502 【ホームページ】<http://www.izushi.info/>
※イベント内容は都合により変更になる場合があります
※修善寺虹の郷入園の際は、免許証・保険証などの身分証明証をご提示ください

日曜日	月曜日	火曜日	水曜日	木曜日	金曜日	土曜日
	1 ●伊豆市まるごとTO-JI 博覧会～11月25日 ●就業構造基本調査開始 ●国民健康保険税納期限 ●伊勢エビまつり～12月20日	2 ●園庭開放 (修東保)	3 ●秋の花かざり教室	4	5 ●小さい子とお母さんのため のお話会 10時30分～11時 修善寺図書館 ●運動会 (土保) ●園庭開放 (柏保)	6 ●学園運動会 (狩小・修東保・ 柏保・修保・さ保・大東保・ 橘保・原保・しゃ保)
7 ●日曜日のお話会 14時～15時 修善寺図書館 ☒MOA奥熱海クリニック	8 ☒あおきクリニック	9 ●各支所 無料法律相談 ●行政相談 ●人権相談	10	11 ●無料法律相談	12 ●秋の遠足 (しゃ保)	13 ●結婚相談 ●土肥神社例大祭～14日
14 ●文学散歩【沼津コース】 ●わらべ歌講座 修善寺図書館 11時～14時30分 ●奥の院秋の静寂 (21・28日) ☒中島病院	15 ●シカ・イノシシの捕獲終了 ●秋の行政相談週間～21日	16 ●園庭開放 (修東保) ●親子遠足 (熊保)	17 ●飼えなくなった犬・ねこ引取り	18 ●日枝神社例祭	19 ●行政相談 ●小さい子とお母さんのため のお話会 ●秋の天城路ハイキング ●園庭開放 (柏保)	20
21 ●文学散歩【湯ヶ島コース】 ●日曜日のお話会 ●弘法市・菅湯無料開放 ●温泉街菊花まつり終了 ☒牧之郷医院	22 ●修善寺虹の郷ハンギングバス ケットコンテスト～11月4日	23 ●温泉受給権公売	24	25 ●無料法律相談 ●にこにこ料理の日・ 地産地消の日 ●上下水道料納期限 (修善寺) ●温泉使用料納期限 (土肥)	26 ●親子遠足 (土保)	27 ●伊豆市文化祭 ・音楽芸能視聴覚部門～28日 修善寺生きいきプラザ ・土肥地区展示部門～28日 土肥総合会館
28 ●紙芝居大会 13時30分～15時30分 修善寺図書館 ☒関外科胃腸科	29 ●虹の郷菊花まつり～11月12日	30	31 ●市・県民税納期限	毎月25日は「にこにこ料理の日」・「地産地消の日」 毎月25日を伊豆市食育の日として「にこにこ料理の日」と設定しています。さらに9月からこの日を「地産地消の日」として設定することにしました。市では、平成17年度から食育推進委員会を開催し、伊豆市食育の目標を「楽しく食べて元気に生きる」とし、地産地消と朝食摂取を重点項目として食育を実践していく事が決定しました。 市民の皆さんの家庭、地域において「家族や知人と食卓を囲んで楽しい食事」「食卓には地元で採れたご飯や野菜」「朝食摂取で元気な1日」こんな食生活を推進していきましょう。 ●伊豆市食育推進事業：伊豆市食育推進委員会 (事務局：健康増進課) ☎ (72) 9861 ●伊豆市地産地消推進事業：伊豆市地産地消推進協議会 (事務局：農業水産課) ☎ (85) 2601		

今月の納期限

上下水道料(修善寺地区)...25日
土肥地区温泉料金...25日
国民健康保険税...1日(3期分)
市・県民税...31日(3期分)

施設 休館日

市役所.....土・日・祝日
市内公民館・資料館.....月曜日
(修善寺郷土資料館は木曜日)

清掃センター.....土(11時～)・日・祝日
図書館.....1・8・15・22・26・29日
虹の郷.....2・9・16・23日

天城温泉会館.....火曜日
湯の国会館.....水曜日
万天の湯.....木曜日

中伊豆室内温水プール...月曜日
天城温泉プール.....火曜日

生活習慣病改善のための「運動指導教室」(第2クール)

体重やお腹周りが気になる方・コレステロール値や血糖値が高くて改善したい方で、これから運動する習慣をつけたい方は、ぜひお申し込みください。

【対象】

概ね40歳～65歳の市民の方で、市や医療機関などで健診・人間ドッグを受けた結果、

●体重・腹囲・血圧・コレステロール・血糖で要指導判定の方

●上記項目で要医療判定となり、病院を受診した結果、医師より日常生活で改善するよう指摘された方

●ウォーキングや水中運動などの運動実践に支障のない方

【募集人数】15人まで

【開催日】

11月8日(木)・14日(水)・21日(水)・28日(水)・12月5日(水)・12日(水)・19日(水) ※全7回

【時間・会場】11月8日・12月19日…

11時～15時(市内月ヶ瀬：慶リハビリ)

11月21日…10時～15時(修善寺生いきプラザ) その他…13時～15時(天城温泉会館他)

【内容】

第1回・第7回…血液検査、医師の講話、医師の問診、体力チェック

第2回…栄養の話、運動実践(ストレッチ)

第3回～6回…運動実践(ウォーキング・水中運動・筋力トレーニングなど)

【自己負担】無料(ただし、栄養実習・施設利用料などは実費負担あり)

【締切り】10月19日(金)

【申込み方法】電話でお申し込みください。健診結果などを確認し参加決定通知を送ります。

※今年度は、同様の教室を『第3クール：1月～2月』にも実施する予定です。今回都合がつかない方は、そちらにご参加ください。また夜間の教室を希望される方は、「アタック腹囲85(90)cm!メタボ改善応援教室」(4ページ参照)をご利用ください。

【申込み・問合せ】健康増進課 ☎(72) 9861

シカ・イノシシの捕獲を行います

県では、計画に基づいてシカの頭数を調整するため、次の期間捕獲を実施します。また、農林作物に甚大(じんだい)な被害を及ぼしているイノシシの捕獲も同時に行います。山に入るときや農林作業をする際は、銃を持った猟友会員が捕獲を行っていることがありますので、十分に注意してください。

【期間】

9月1日(土)～10月15日(月)

【範囲】市内一円

【問合せ】

農林漁業整備課 ☎(85) 2602

司法書士による無料相談会

予約制ですので、希望される方は、事前に社会福祉協議会までお申し込みください。

【日時】

9月25日(火) 9時30分～11時30分

【場所】中伊豆保健福祉センター

【相談内容】

財産管理、日常金銭管理、成年後見制度、消費者金融に関することなど

【申込み・問合せ】

伊豆市社会福祉協議会 ☎(83) 3013

※次回予定

10月9日(火) 天城保健福祉センター

第5回「狩野川台風を語る会」

1分遅ければ、家が流され助からなかった、電線や大木につかまり助かった、などの体験は生きる知恵となります。ご家族・ご近所で聞き、助け合いに活かしましょう。

【日時】

9月22日(土) 13時～

【場所】

修善寺生いきプラザ

【問合せ】

「いなほ会」代表 片山

☎(83) 0615

狩野川コリドーフェスティバル2007

今年は、第8回狩野川100kmサイクリングと同時開催します。皆さん、お誘い合わせの上ぜひご参加ください。

【日時】9月30日(日) 8時受付開始

9時スタート 16時30分閉会式

【場所】伊豆の国市 中島運動公園

【内容】狩野川サイクリング&ウォーキング、カヌー体験教室など

【申込み・問合せ】

狩野川コリドーフェスティバル2007のホームページ (<http://www.kanogawa-corrdor.jp/>) をご覧いただき、お申し込みください。

税理士による無料税務相談(要予約)

相談は無料ですのでお気軽にお越しください。

【日時】

9月12日(水)・19日(水) 13時～15時

【場所】

東海税理士会三島支部 税務指導所(三島市大宮町3-20-21)

【相談内容】

税務・会計など税に関する相談

【問合せ】

東海税理士会 三島支部

☎055(972)1668

天城テニス教室 参加者募集

お友だち、または家族で気持ちの良い汗を流しませんか?

【日時】10月1日・8日・15日・22日・29日
11月5日・12日・19日 19時30分～21時

【場所】天城ふるさと広場 テニスコート

【募集人数】50人 キッズの部25人(小学1～6年)・一般の部25人(初級・中級)

※クラス別に講習。無料体験も受け付けます。

【受講料】キッズの部(4,000円)一般の部(5,000円)

【申込み開始】9月15日(土) 9時～

【問合せ】天城テニスクラブ代表 大川文夫

☎(87)1977

駿豆学園 職員募集

平成20年4月採用の職員を募集します。

【募集職種】生活支援員

【募集人数】若干名

【募集資格】

【学歴】短大程度を卒業(平成20年3月卒業見込み含む)した方

【年齢】昭和56年4月2日以降に生まれた方

【募集期間】

9月3日(月)～22日(土)

【問合せ】

駿豆学園 ☎(99)0248

暮らしの中の悩み事相談

消費者相談、法律相談、仕事、子育て、介護、年金など、暮らしの中での様々な相談を受け付けています。お気軽にご相談ください。

相談及び取り次ぎは原則無料ですが、専門家に相談する場合は、別途料金がかかる場合があります。

【相談・問合せ】

ライフサポートセンター沼津

(沼津市杉崎町4-6 ふれあい会館内)

☎055(922)3715

受付時間：平日9時～17時

門前町下田街道祭り 三島市

皆さん、ぜひお越しください。

【日時】

9月23日(日・祝) 11時30分～16時30分
※雨天決行

【会場】

三嶋大社前下田街道 ※当日は歩行者天国

【内容】

三嶋神輿、飛龍高校三島スクール和太鼓、みしまサンバ、農兵節、音楽横町、伊豆半島名産・下田街道うまいもの市、ワゴンセールなど

【問合せ】

三島市商工振興課 ☎055(983)2655

秋の全国交通安全運動を実施します

「9月21日から30日まで」の10日間、秋の全国交通安全運動を実施します。一人一人が交通ルールを守り、交通事故を防ぎましょう。

【スローガン】安全は自ら うちから 地域から

【運動の基本及び重点】

高齢者の交通事故防止、飲酒運転の根絶、夕暮れ時と夜間の歩行中・自転車乗用中の交通事故防止、後部座席を含むシートベルトとチャイルドシートの正しい着用の徹底

道路交通法が改正され、飲酒運転に係る罰則が次のように強化されました。

酒酔い運転：3年以下の懲役または50万円以下の罰金→（改正後）5年以下の懲役または100万円以下の罰金

酒気帯び運転：1年以下の懲役または30万円以下の罰金→（改正後）3年以下の懲役または50万円以下の罰金 など

【問合せ】

防災課 ☎ (72) 9867

25秒の映像で伊豆市を表現しませんか？

25秒のCMでふるさとを自慢する、『しずおかふるさとCM大賞』の第6回大会が平成20年2月（予定）に行われます。これは静岡朝日テレビが主催するビデオCMのコンテストです。

市では次回大会に応募する作品を制作してくれる方を募集します。皆さんの自由な発想とユニークなアイデアで、伊豆市をPRするビデオCMを作ってみませんか。撮影は非常に簡単です。ご家庭のデジタルビデオカメラで撮影したものを、ご家庭のパソコンなどで編集していただくだけです。面白いCM、魅せるCMなどジャンルは問いません。

撮影方法、応募方法など、詳しいことをご知りになりたい方は、ご連絡ください。

【問合せ】

総務課市長公室 ☎ (72) 9858

年金時効特例法について 社会保険事務所からお知らせ

これまでは、年金記録が訂正された結果、年金が増額した場合でも、時効消滅により直近の5年間分の年金しかお支払いすることができませんでした。平成19年7月6日に、年金時効特例法が公布・施行されたことにより、記録の訂正により年金額が増額される場合は、5年以上前の期間もさかのぼって、ご本人または、一定の要件を満たしたご遺族の方へ全額をお支払いすることができるようになりました。

【手続きの方法・問合せ】

ねんきんダイヤル ☎ 0570 (05) 1165

三島社会保険事務所（三島市寿町9-44）

☎ 055 (973) 1166

【社会保険庁ホームページ】

<http://www.sia.go.jp/>

若い力を国の力に 防衛省採用試験

自衛官として働いてみませんか？

【防衛大学校学生】

陸・海・空自衛隊の幹部になる最も早いコース

1次試験：11月10日（土）～11日（日）

対象：18歳以上21歳未満

【防衛医科大学校学生】

6年後に医師免許取得後、2等陸・海・空尉に昇任

1次試験：11月3日（土）～4日（日）

対象：18歳以上21歳未満

【看護学生】

3年後に看護師免許取得後、2等陸曹に昇任

1次試験：10月14日（日）

対象：18歳以上24歳未満

※年齢は平成20年4月1日現在

【申込み期間】

9月7日（金）～28日（金）

【問合せ】

自衛隊三島募集案内所 ☎ 055 (989) 9111

9月11日は「警察相談の日」

警察では、各種犯罪被害や交通事故などに関する相談のほか、ストーカーやDV被害、少年問題、暴力団に関することなどの相談を受け付けています。プライバシーは厳守しますのでお気軽にご相談ください。

【各種犯罪被害や交通事故などに関する相談】

●お近くの警察署、交番、駐在所

●県警ふれあい相談室

プッシュ回線 # 9110

（携帯電話、PHSからも利用できます）

ダイヤル回線 ☎ 054 (254) 9110

FAX ☎ 054 (252) 7910

※月曜日～金曜日 8時30分～17時15分

【少年問題に関する相談】

●少年サポートセンター ☎ 0120 (783) 410

※月曜日～金曜日 8時30分～17時15分

【暴力団に関する相談】

●暴力相談専用電話 ☎ 0120 - 548930

【性犯罪被害に関する相談】

●性犯罪被害 110番 ☎ 0120 - 783870

静岡メディカルフォーラム 2007

メタボリックシンドロームをテーマに、講演会を開催します。入場料は無料で、自由に参加できますので、皆さんぜひご参加ください。

【日 時】9月15日（土）開場 12時30分

開演 13時30分 終了 16時

【場 所】三島市民文化会館 大ホール

（三島市一番町20-5）

【内 容】

○第1部講演 13時30分～14時30分

講師：河盛隆造

（順天堂大学医学部内科学教授）

○休憩：「順天堂大学医学部附属静岡病院 40年の歩み（ビデオ供覧）」

○第2部講演 15時～16時

講師：足立香代子

（せんぼ東京高輪病院 栄養管理室長）

【入場料】無料 ※駐車場がありませんので、電車・バスなどの公共交通機関をご利用ください。

【主催・問合せ】順天堂大学医学部附属静岡病院

☎ 055 (948) 3111

修善寺虹の郷ハンギングバスケット コンテスト 応募作品募集

テーマは自由で参加費は無料です。皆さん、ぜひお申し込みください。

【募集部門】

①JHBSマスター部門 ②一般壁掛けタイプ

部門 ③一般吊下げタイプ部門

【作品規定】

①壁掛けタイプ

（縦・横70cm以内で重量20kg以下）

②吊下げタイプ（縦・横・高さがそれぞれ70cm以内で重量15kg以下）

【締切り】10月15日（月）※先着順

【申込み方法】

お電話でご連絡いただいた方に、専用申込み書を送付します。専用申込み書に必要事項を記入の上、郵送またはFAXでお申し込みください。

【申込み・問合せ】（財）伊豆市振興公社 企画セクション（〒410-2416 伊豆市修善寺4279-3）

受付時間：9時～16時（火曜日を除く）

☎ (72) 7222 FAX (72) 7133

高校吹奏楽・合唱ジョイントコンサート 伊豆の国市

伊豆の国市内の高校の吹奏楽と合唱によるコンサートです。各学校それぞれの演奏の他に、合併前の旧町町歌や賛歌をアレンジした曲も、吹奏楽と合唱のジョイントで演奏します。ご期待ください。

【日 時】11月18日（日）

開場 13時30分 開演 14時

【会 場】伊豆の国市長岡総合会館

アクシスかつらぎ大ホール

【内 容】

第1部 合唱ステージ

第2部 吹奏楽ステージ

第3部 合唱・吹奏楽フルジョイントステージ

【チケット】500円（全席自由席）

【出 演】伊豆中央高校吹奏楽部、葦山高校吹奏楽部・音楽部、大仁高校吹奏楽部・合唱部

【主 催】伊豆の国市芸術文化振興事業実行委員会・伊豆の国市

【問合せ】アクシスかつらぎ ☎ 055 (948) 0225

各種相談 お気軽にご相談ください。

法 無料法律相談 ※要電話予約 (4~5人) …小川 良明弁護士・重光 純弁護士
 顧問弁護士が、相続・離婚・交通事故・ヤミ金・サラ金などの問題について相談に応じます。相談は1人30分程度となります。
【会場】 修善寺生きいきプラザ2階第5・6会議室
11日(木) 8時30分~10時30分 **25日(木)** 9時30分~11時30分
【申込み・問合せ】 総務課市長公室 ☎(72) 9858
 地域振興課 ☎(中伊豆 83 / 天城湯ヶ島 85 / 土肥 98) 1111

行 行政相談 ※要電話予約…行政相談員
 行政に対する苦情や要望、問い合わせなどを聞き、解決を図るのが行政相談です。相談は口頭・手紙・電話のいずれの方法でも結構です。秘密は厳守され、相談は無料です。
9日(火) 9時~12時 中伊豆中央公民館(海老名明委員) / 天城保健福祉センター(堀江正身委員)
19日(金) 9時~12時 相談員自宅(鈴木慰子委員)
【申込み・問合せ】 地域振興課 ☎(中伊豆 83 / 天城 85 / 土肥 98) 1111

人 人権相談 ※要電話予約 (5人) …各地域の人権擁護委員
 家庭内や地域で起きた困ったこと、不当な差別、虐待やいじめを受けたとき、「人権の侵害」に関する問題などについて無料で相談に応じます。
9日(火) 9時~12時 修善寺生きいきプラザ・天城湯ヶ島支所
【申込み・問合せ】 社会福祉課 ☎(72) 9862

年 年金相談 ※予約不要…専門の相談員
 国民年金や厚生年金などに関する様々な相談に応じます。
10月はありません 次回予定:11月1日(木) 市役所2階第2会議室
【問合せ】 市民課 国民年金係 ☎(72) 9856

婚 結婚相談 ※予約不要…結婚相談員
 結婚に関する悩みごとについて、市民から選ばれた相談員が、親身になって相談に応じます。「結婚希望者登録カード」への記入と「写真」を提出してください。後日、相談員が相手を紹介します。
13日(土) 13時~15時 修善寺生きいきプラザ2階
【問合せ】 総務課市長公室 ☎(72) 9858

消 消費者相談 …担当職員
 「悪質商法の被害にあったとき、どうすればいいの?」「クーリング・オフについて教えてほしい」など消費生活に関する相談に応じます。
 なるべく契約してから、1週間以内に相談してください。早く相談することでよりよい解決結果が得られます。
 平日8時30分~17時15分
【問合せ】 総務課市長公室 ☎(72) 9858
 地域振興課 ☎(中伊豆 83 / 天城湯ヶ島 85 / 土肥 98) 1111

飼えなくなった犬・ねこの引取り 【問合せ】環境衛生課 ☎(72) 9857

17日(水) 8時30分~8時45分 天城湯ヶ島支所駐車場

修善寺温泉開湯1200年祭イベント情報

【問合せ】修善寺温泉開湯1200年祭実行委員会(観光協会修善寺支部内) ☎(72) 2501

秋の修禅寺御膳(湯の宿 花小道) 先着25人の完全予約制

9月1日(土)~10月31日(水) 日曜・祝祭日は除く

修善寺菊花まつり(温泉街/虹の郷)

9月29日(土)~10月21日(日) / 10月29日(月)~11月12日(月)

奥の院 秋の静寂(修禅寺~奥の院) 要予約

14日(日)・21日(日)・28日(日) 10時修禅寺出発

弘法市 / 湯無料開放(修禅寺境内 / 修善寺温泉街)

21日(日) 7時~12時 / 6時~21時

井上靖生誕百年記念祭イベント情報 【問合せ】生涯学習課 ☎(83) 5476

文学散歩【沼津コース】(沼津・長泉周辺) 14日(日) / 8時30分~17時

文学散歩【湯ヶ島コース】(湯ヶ島周辺) 21日(日) / 9時30分~15時

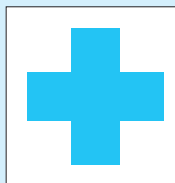

休日当番医
 緊急の場合は119

- 7日(日) MOA奥熱海クリニック(伊豆の国市浮橋) ☎(79) 1100
- 8日(日) あおきクリニック(伊豆の国市吉田) ☎(75) 0303
- 14日(日) 中島病院(松ヶ瀬) ☎(87) 0333
- 21日(日) 牧之郷医院(牧之郷) ☎(72) 8150
- 28日(日) 関外科胃腸科(柏久保) ☎(72) 6111

毎月25日は
 ・にここ料理の日
 ・地産地消の日

10月の花
 菊

修善寺虹の郷
 修善寺温泉街

