

人あったか
まちいきいき
自然つやつや
伊豆市

広報
いず
IZU-PUBLIC-INFORMATION

平成17年5月1日発行
NO.14

2005
5
May



◆春爛漫！さくら舞い散る春のお散歩らんまん／狩野川堤防沿い(生きいきプラザ裏)

contents

page ② **特集** 市民課より「本人確認へのご協力」
伊豆サイクルフェスティバル

page ⑩ **スクール21** 修善寺中学校

page ⑨ **告知板** 東海地震予知 わんわん防犯隊

page ⑫ **健康だより** 介護予防

page ⑫④ **伊豆市探訪** 六仙の里

伊豆市ホームページ
<http://www.city.izu.shizuoka.jp>
携帯電話サイト
<http://www.city.izu.shizuoka.jp/m/index.htm>



役所窓口での住所変更などの届出時の『本人確認』にご協力ください

平成17年6月1日から住所変更などの届出の際に、窓口に来られた方の本人確認書類が必要になります。

最近、「本人が知らない間に住所が変わっていた」などの虚偽の届出によるトラブルが全国で発生しています。市では、こうしたトラブルを防止するため、住所変更などの届出をされる方の本人確認を実施いたします。お手数ですが、表に記載されています本人確認書類のいずれかご持参いただきますようご協力お願いします。また、本人および同世帯員以外の方が届出をされる場合は、今までどおり



委任状が必要になります。

なお、本人確認できない場合などは、本人宛へ届出内容の通知をすることとなります。皆さんのご理解とご協力をお願いします。

【問合せ】市民課
☎(72) 9855

本人確認する届出および本人確認書類

本人確認する届出	本人確認書類
転入届	運転免許証
転出届	パスポート
転居届	住民基本台帳カード(顔写真付)
世帯主変更	その他官公庁発行の顔写真付の身分証明書
世帯合併	(有効期限内のもの)
世帯分離	※上記に準ずる書類
その他全ての届出	健康保険証・年金手帳・銀行等のキャッシュカード・クレジットカードなど

4月から市役所の配置が変わりました



●企画課が本庁地下1階に移転しました

NTTビルにありました伊豆市役所総務部企画課が、4月1日から伊豆市役所本庁地下1階に移転しました。御用の際には、お間違えのないようお越しく下さい。なお、電話番号などの変更はありません。

【移転先】伊豆市役所本庁 地下1階(伊豆市小立野3812)

☎(74) 3066

【業務内容】総合計画、統計調査、国土利用計画、まちづくり、男女共同参画など

●ウエルネスセンター天城に開設

企画課のウエルネス事業を進めるウエルネスセンターを、天城保健福祉センターに開設しました。平成16年度に企画課で担当していた温泉を利用した健康づくりや健康保養地イメージづくり、ストレッチポールなどのウエルネス産業振興や、平成18年に開催される「ねんりんピック」の担当窓口などの業務を行います。

【場所】天城保健福祉センター(伊豆市市山550)

☎(85) 2604

【業務内容】ウエルネス産業振興、ねんりんピックなど

●伊豆市交流協会の事務局は市長公室になりました

昨年度、企画課まちづくり係にて伊豆市交流協会の事務局を行っていましたが、今年度から総務課市長公室になります。お問い合わせの際は間違えのないよう、お気を付けてください。

【場所】伊豆市役所本庁2階 市長公室(伊豆市小立野3812) ☎(72) 9858

伊豆サイクル

フェスティバル開催

5/21
SAT

～イベントと通行規制のお知らせ～

自転車レース開催による

■伊豆スカイライン

・県道伊東大仁線

通行規制のお知らせ

5月21日(土)に開催される国際自転車レース『ツアー・オブ・ジャパン』とあわせて行われる『伊豆サイクルフェスティバル』の開催にともない、伊豆スカイラインと県道伊東大仁線(19号線)が時間帯により、全面通行止めになります。皆様のご理解とご協力をお願いします。規制の時間帯・区間は左の地図の通りです。

●伊豆スカイライン

熱海峠IC～天城高原IC

●県道伊東大仁線(19号線)

サイクルスポーツセンター～亀石峠IC

なお、規制道路周辺は、終日渋滞が予想されますので、他のルートのご検討等ご協力をお願いします。

— … 通行規制区間

— … 規制時間



伊豆サイクルフェスティバル案内

自転車イベント

- 「ツアー・オブ・ジャパン 伊豆ステージ」
伊豆スカイラインを中心に行われる国際的な自転車レースです。国内外から16チーム96人の選手が参加します。
- 「実業団・市民サイクルードレース大会」
実業団の選手と足自慢の市民レーサーが伊豆スカイラインとサイクルスポーツセンターのサーキットコースでレースを行います。
- 「市民サイクリング大会」
伊豆スカイラインを開放し、美しい富士山や駿河湾が望める最高のロケーションの中、誰でも参加できる楽しいサイクリング大会を開催します。

センターイベント

- 「パフォーマンスショー」
マウンテンバイク・BMX競技のプロライダーが、華麗で迫力のあるパフォーマンスをお見せします。
- 「伊豆まるごと市」
ここでしか味わえない、お得で新鮮な伊豆の特産品の即売会や、伊豆の観光紹介を行います。

※フェスティバル当日、サイクルスポーツセンターの入場料は無料です。
修善寺駅からのシャトルバスの運行もありますので、ご利用ください。

～サクラも満開でお祝い～

入学おめでとう！

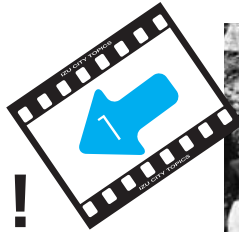

うす紅色のサクラの花が満開に咲き誇った今年の入学式。4月6日(水)市内の4つの中学校と、12の小

学校で行われました。新入生の皆さんは、初めての教室、初めてののお友だち、初めての制服などなど、初めてづくしで少し緊張ぎみでした。緊張しながらも、新生活のスタートへの希望にみんな胸を膨らませていました。

土肥中学校での入学式



ピッカピカの1年生(修善寺南小)

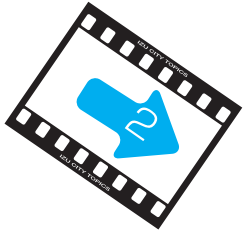

～修善寺のシンボル^{とっこ}独鈷の湯～

ボランティアによりあずまや復旧

昨年の10月の台風22号で流出した修善寺温泉のシンボル「独鈷の湯」のあずまやが、5ヶ月ぶりに復活しました。4月1日(金)、伊豆市建設業協会修善寺支部の皆さん12人がボランティアとして参加し、再建作業に汗を流しました。また、天城森林組合の協力により柱などの材料が用意され、春季弘法忌の「湯汲み式」に間に合うよう、復旧工事は行われました。皆さんの温かいご協力により、修善寺温泉のシンボルがよみがえり、訪れたお客さんにも楽しんでいただけますね。



ご協力ありがとうございました



鮎見橋の渡り初め式の様子

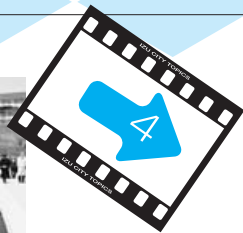

鮎見橋が^{あゆみ}開通

3月25日(金)、加殿地区と柏久保地区を架ける「鮎見橋」が開通しました。「伊豆市として

新たな歩み(あゆみ)と、大見川の清流を泳ぐ鮎の姿を橋の上から眺めることができる」といった意味が込められて名づけられた鮎見橋。市内の交通アクセスが一段とよくなりました。

菜の花舞台開催

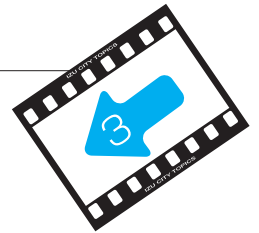

4月9日(土)・10日(日)、小土肥の田んぼ特設会場で、第12回目となる菜の花舞台が開催されました。菜の花舞台といえば、俳優の橋爪功さん。今年も熱のこもった野外劇「土肥版義経勳進帳」を披露し、訪れたみなさんを魅了し、楽しませてくれました。



橋爪さんの熱演を間近で見られました



◀新入団員を代表して長谷川美浩さん(第9分団)の挨拶

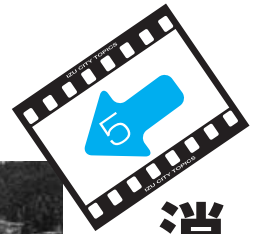

消防団の入退団式 が行われました

4月3日(日)、天城ドームで消防団の入退団式が行われました。55人が新たに入団、また、82人が退団されました。団員総数は710人となりました。新入団員のみなさん、早く消防活動に慣れ、地域の安全のために頑張ってください。退団された方は、長い間おつかれさまでした。

入退団式の終了後に、自衛隊による規律訓練が行われました。全団員が真剣に訓練に取り組みました。

なお、消防団では随時団員を募集しています。興味のある方は、総務課(72)9867までご連絡ください。

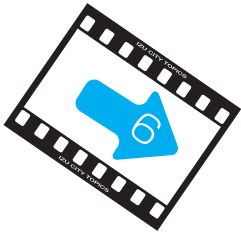

～伊豆市を楽しく花いっぱい～

土と花壇づくり講演会 が開催されました



みなさん、キレイなお花を咲かせてください

3月5日(土)、花いっぱい教室「土と花壇づくり講演会」(伊豆市花の会主催・伊豆市共催)が、修善寺生きいきプラザで開催されました。市内各地区から104人が参加。講師の堀江正二先生(堀江園芸)と山田健次先生(宥山竹種苗園)は、「プランターから植物を引っっこ抜いてそのままそこに植えても育ちません。古い土を復活させるための方法は…」 「種から苗を育てるためには…」 などといった、実際の花壇づくりの参考になるお話をしてくれました。

また、「自分が気持ちのよい花壇づくりは、その場所を訪れた人たちにとっても気持ちの良い花壇です」「地域の特色を生かした花壇づくりを…」といった、花による地域づくりのお話も聞くことができました。講演会に参加してくれたみなさんのお宅のお庭や地域から、伊豆市が花いっぱいになっていくのがとても楽しみです。

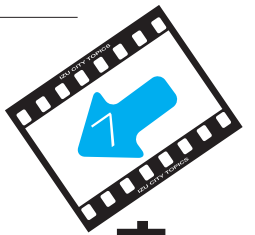

ネルソン市民 ホームステイ



ようこそ伊豆へ！ ウェルカムパーティー

3月23日(水)～30日

(水)、伊豆市の交流都市カナダ・ネルソン市の市民19人(うち中学生15人)が伊豆市にホームステイをしました。訪れたネルソンの皆さんは、書道教室や豆腐作り、着物の着付け、座禅体験など日本ならではの文化を楽しみました。

また、サイクルスポーツセンターや恋人岬、虹の郷、修善寺温泉場散策など伊豆市の魅力を満喫し、楽しい思い出をいっぱい作り伊豆市をあとにしました。ホストファミリーの皆さんや中心となって活動してくれた伊豆市交流協会の皆さん、本当にお疲れ様でした。



古谷君子さん(小下田)の指導で浜石絵も体験

季多楽で豆腐作りを体験しました

生涯学習 いず

●平成17年5月1日号

No.13

伊豆市教育委員会 生涯学習課
〒410-2592
静岡県伊豆市八幡500-1
TEL.0558-83-5476



4月は、なにかとあわただしく過ぎてしまうものですね。忙しい時間の中
でも、晴れわたった青い空を見上げてみませんか？肩の力を抜いて、
"ほっ"としましょう。5月スタートの教室をご紹介します。新しいものにチャレンジしてみは？

伊
[伊豆市]

3 / 23
~ 27

**関東近県高校
男子ソフトボール大会**



全国各地から37チームが参加し、大会を行いました。静岡県内からは、飛龍・静岡北・星陵の3校が他県の強豪チームと熱戦を繰り広げ、充実した大会になりました。

土
[土肥]

3 / 29
(火)

明星学級 閉級式

青木直美さん(土肥)に教えていただきながら、新聞紙を使って茄子と人参のちぎり絵を作りました。いろいろどりの野菜が出来上がり、今年度最後の学級講座の良い思い出の品が完成しましたね！



◎毎月第3日曜日は、“家族ふれあいサンデー”

◎毎月第3日曜日から始まる1週間は、“家族ふれあいウィーク”です。



皆さん、家族と話をしていますか？休日には、家族で楽しんだり出かけたりしていますか？かけがえのない家族とのふれあいを、改めて見直してみませんか？

静岡県では、「家族ふれあいデー」など、皆さんに少しでも「家族意識」をしてほしいと考えています。毎月第3日曜日から1週間は、県内さまざまな施設の入場料などが安くなります。これを機会に家族でお出かけしませんか？

割引などの優待を受けられる施設などの詳細は、生涯学習課にあります。パンフレットまたは県教育委員会社会教育課ホームページ <http://www.pref.shizuoka.jp/kyouiku/kk-08/> まで。

修善寺東少年野球クラブ



修善寺東少年野球クラブは、修善寺東小学校の児童を中心に、昭和55年に結成されました。今年、創立25周年を迎えます。

毎週土曜日と日曜日の13時から、東小グラウンドで元気に汗を流しています。現在は部員が少ない為、コーチとほぼマンツーマンな状態で、野球の基礎や楽しさ・ルール等を丁寧に教わっています。昨年度の卒団生から、新しいTボールセットも一式いただいたので、低学年や女の子でも楽しく参加できる練習をしています。

学校が休みの土日、朝寝坊はしたいよね。でも、お昼過ぎからなら家の中でTVゲームに熱中してるより広いグラウンドで大声を出して、ボールを打って追いかけてみようよ。

将来メジャーリーグでイチローと肩を並べたい君も、日本のプロ野球で活躍したい君も、東クラブで野球にふれあう第一歩を踏み出してみませんか？



伊 (伊豆市)

キンボールをやるう！

伊豆市体育指導委員会では、子どもから大人まで一緒に楽しめるスポーツ「キンボール」の教室・大会を開催します。

●教室

【日時と会場】

- 5月16日(月)修善寺体育館
- 5月18日(水)土肥総合会館
- 5月23日(月)中伊豆社会体育館
- 5月25日(水)狩野ドーム
- (時間は、全会場 19時30分)

- 【持ち物】 体育館シューズ・タオル・飲み物
- 【参加料】 無料です！

●大会

- 【日時】 5月28日(土)19時
- 【会場】 狩野ドーム
- 【チーム】 1チーム12人以上(コートに入るのは4人で、選手交代できます)
- 【申込み】 5月25日(水)までに、電話にてお申込み下さい。
- 【問合せ】 生涯学習課 (83) 5478

伊 (伊豆市)

オーケストラはすてき！

伊豆フィルハーモニー管弦楽団・土肥高校吹奏楽部の皆さんが演奏します。ぜひお越し下さい。

【日時】

5月29日(日) 13時15分開場14時開演

【会場】

土肥総合会館

【入場料】

無料です！

※整理券を配布します。(5月2日(月)より申込開始)

【申込み】

土肥総合会館

※各生涯学習センターでも受付できます。

【問合せ】

伊豆フィル事務局

080(3630)4435

修 (修善寺)

始めよう！ スロートレーニング

全身のバランスに必要な筋肉を効果よく鍛えるトレーニング講座です。

【日時】(前期) 5月16日(月)～7月11日(月)の月曜日 全9回 19時30分～20時50分

【会場】 生いききプラザ ホール

【持ち物】 敷き物(厚めのタオルなど)・水分

【参加費】 3,000円(前期分)

【申込み】 修善寺生涯学習センター

【電話】 (72) 9872

中 (中伊豆)

親子で楽しく！体操教室開催

親子のふれあいを深めませんか？

【開催日】 5月24日・31日／6月7日・21日・28日／7月5日・12日・26日(全8回)

【時間】 10時～11時

【会場】 中伊豆社会体育館

【対象】 幼稚園・保育園入園前の市内在住のお子さんと親

【受講料】 300円／1回

【定員】 25組

【締切り】 5月13日(金)

【申込み】 中伊豆生涯学習センター

【電話】 (83) 5480

天 (天城)

硬式テニスしませんか？

楽しく学んで汗をかこう！

【日時】 5月9日・16日・23日・30日／6月6日 19時30分～21時

【会場】 天城ドーム

【内容】 クラス分けをして指導します。

【参加料】 一般2,000円

【申込み】 一般2,000円

【電話】 (83) 5480

【電話】 (83) 5480

【問合せ】 天城生涯学習センター (85) 2609

天 (天城)

とびうおスイミング教室

少し泳ぎに自信のない小学生を応援します！

【日時】 6月14日(火)～7月14日(木) 毎週火・木曜日 19時～20時 全10回

【場所】 天城温泉プール

【受講料】 1,000円(使用料別)

【参加者】 参加者は受講料とは別に使用券を購入して入場してください。

【指導者】 伊豆スイムサポーター・水泳指導委員

【対象者】 小学校1・2年生

【定員】 40名

【申込み開始】 5月23日(月)(定員になり次第締め切ります)

【電話】 (83) 5480

その他

国際交流を体験「青年の翼」

東部地区の青年(20歳～35歳)を対象に、海外での研修参加者を募集します。貴重な体験ができること、間違いなしです！

【期間】 10月16日(日)～21日(金)5泊6日

【事前研修】 説明会が数回あります

【訪問先】 中華人民共和国

【募集人数】 伊豆市から2人(総数35人)

【個人負担】 90,000円

【問合せ】 生涯学習課 (83) 5476

修 (修善寺)

文化協会主催の教室やります

様々なジャンルの教室を開きます。参加してみませんか？

【教室】 社交ダンス・フラダンス・大正琴・三味線 洋裁・着付け・紙ひも・禅画

その他 「童(わらべ)展」

国内外で活躍する画家・彫刻家・写真家など17人の芸術家の皆さんの作品が展示されています。

【日時】 6月4日(土)～11日(土) 10時～17時

【会場】 ギャラリー童(土肥小下田)

【入場料】 無料

【問合せ】 ギャラリー童(井上) ☎(99)0594

お知らせ!!

●好評につき、「メンバー募集」掲載します

3月号でご紹介した「グループメンバー募集」を再度募集します。自主的に活動していても、なかなかアピールの機会がないのではないのでしょうか？ぜひご利用下さい。

【注意】 受付の際、次の質問をいたします。

①グループ名 ②活動拠点・曜日・場所

③代表者連絡先 ④アピールのコメント(30字程度)

【締切り】 5月17日(火)

【申込み】 生涯学習課 ☎(83)5476

●訂正とお詫び

生涯学習課4月号の4ページでご紹介した「グループメンバー募集」表中の記載に誤りがありました。訂正しお詫び申し上げます。●「エアロビクスサークル」の「会費など」欄

(誤) 1回 2,000円/週

2回以上 3,200円/週

(正) 週1回 2,000円/月

週2回以上 3,200円/週

月	日/曜日	生涯学習のこと	学校のこと				
			修善寺	中伊豆	天城	土肥	
2005 6 月	1	水	修フラダンス教室(生きプラ) 13:00		自然教室(大東)	林間学校~2日(月小)・交通教室(狩幼)	自然教室~2日(土南)
	2	木	修社交ダンス教室(生きプラ) 19:00	授業参観(修中)・自然教室~3日(修南)	修学旅行~3日(八岳)		避難訓練(土幼・ふ幼)
	3	金	田押し花教室(土肥公民館) 9:30	参観会(修小)・自然教室~4日(修南)			
	4	土			廃品回収(大見)	運動会(狩小)・自転車大会(湯小)	
	5	日	伊地区対抗男子バレーボール大会(狩野ドーム他) 時間は未定				家族参加(土幼・ふ幼)
	6	月	修親子リトミック教室・洋裁教室(生きプラ) 10:00・スロートレーニング教室(生きプラ) 19:30		交通安全を語る会(大見)	学校公開週間(湯小)	
	7	火	修禅画教室(生きプラ) 18:30 田親子体操教室(中伊豆社会体育館) 10:00	参観会(修南)		修学旅行~8日(月小)・なかよし鍋(湯小)	修学旅行~8日(土小)
	8	水		修学旅行~9日(修小)	交通安全を語る会(大東)・部活動参観(中中)		修学旅行~9日(土南)
	9	木	修三味線教室(生きプラ) 13:00	園外保育(牧幼)		園外保育(狩幼)	
	10	金					
	11	土	田農業体験(頼朝石市民農業公園) 9:00		廃品回収(八岳)		
	12	日		奉仕作業(修小)		奉仕作業(湯小)	奉仕作業(土中)
	13	月	修洋裁教室(生きプラ) 10:00・軽スポーツ教室(修善寺体育館) 19:30・スロートレーニング教室(生きプラ) 19:30		大東小・八岳小交流~17日		
	14	火	田とびうおスイミング教室①(天城プール) 19:00	公開保育(牧幼)		巡回劇場(天城地区小・中)	
	15	水				家族参観日(月幼)	
	16	木	田とびうおスイミング教室②(天城プール) 19:00	修学旅行~17日(修東・修南)	修学旅行~17日(大見)	交通安全教室(月小)・避難訓練(湯幼)・家族参観会(狩幼)	
	17	金	修社交ダンス教室・着付け教室(生きプラ) 19:00			参観会(湯幼)	参観会(土中・土南)
	18	土	田オカリナ・草笛教室(中伊豆中央公民館) 9:00	家族参観(牧幼)			
	19	日	伊地区対抗女子バレーボール大会(狩野ドーム他) 時間は未定				
	20	月	修スロートレーニング教室(生きプラ) 19:30		避難訓練(八岳)		
	21	火	田親子体操教室(中伊豆社会体育館) 10:00 田とびうおスイミング教室③(天城プール) 19:00	宿泊体験~22日(熊小)		地域ボランティア・職場・福祉体験~22日(天中)	
	22	水				参観会(狩小)	参観会(土小)
	23	木	田とびうおスイミング教室④(天城プール) 19:00 修フラダンス教室(生きプラ) 13:00	野外教室~24日(修小)		社会科見学(湯小)・地域交流会(狩幼)	
	24	金	修社交ダンス教室(生きプラ) 19:00	クリーン活動(修東)		交通安全を語る会(湯小)・地区老人交流会(月小)・避難訓練(月幼)	参観会(土小)
	25	土	伊家庭教育を考える集い(狩野ドーム) 田体験教室(徳永川親水公園) 9:00・住民大学(中伊豆中央公民館) 14:00			参観会(天中)	
	26	日				廃品回収(月小)	
	27	月	修紙ひも教室(生きプラ) 13:00・スロートレーニング教室(生きプラ) 19:30	授業参観(熊小)			交通安全を語る会(土南)
	28	火	修禅画教室(生きプラ) 18:30 田押し花教室(土肥公民館) 9:30 田親子体操教室(中伊豆社会体育館) 10:00 田とびうおスイミング教室⑤(天城プール) 19:00	体験教室~29日(修東)・自由参観(牧幼)	修学旅行~29日(大東)	交通安全を語る会(月小)・園外保育(湯幼)	
	29	水				宿泊保育~30日(月幼)	交通教室(ふ幼)
	30	木	田とびうおスイミング教室⑥(天城プール) 19:00		野外教室(大見)		

●施設休館日について

●市役所(各地区生涯学習センター)土・日・祝日 ●市内の公民館・資料館:月曜日(修善寺郷土資料館は木曜日)

●マークについて

●行事の問合せ先...

●幼稚園・小・中学校

伊 伊豆市教育委員会
生涯学習課
☎83-5476

修 修善寺
生涯学習センター
☎72-9872

土 土肥
生涯学習センター
☎98-3104

天 天城
生涯学習センター
☎85-2609

中 中伊豆
生涯学習センター
☎83-5480

修善寺地区 牧幼:牧之郷幼稚園/修小:修善寺小学校/修南:修善寺南小学校/熊小:熊坂小学校/修東:修善寺東小学校/修中:修善寺中学校

中伊豆地区 大見:大見小学校/大東:大東小学校/八岳:八岳小学校/中中:中伊豆中学校

天城地区 湯幼:湯ヶ島幼稚園/狩幼:狩野幼稚園/月幼:月ヶ瀬幼稚園/狩小:狩野小学校/湯小:湯ヶ島小学校/月小:月ヶ瀬小学校/天中:天城中学校

土肥地区 土幼:土肥幼稚園/ふ幼:土肥ふじみ幼稚園/土小:土肥小学校/土南:土肥南小学校/土中:土肥中学校

児童の登下校を見守る『わんわん防犯隊』

を設立しました



の皆さんにより、普段の犬の散歩時にパトロールが行われます。『わんわん防犯隊』の活動に参加していただける方は、ご連絡ください。みなさんのご理解ご協力を願います。

【児童生徒の登下校時間】

◎登校時間 7時～8時

◎下校時間

小学校 14時～15時30分

中学校 15時30分～18時

【問合せ】生活安全推進協議会（総務課内）
☎（72）9867

伊豆市生活安全推進協議会では、児童生徒などを犯罪被害から守る取り組みとして『わんわん防犯隊』を結成しました。これは、犬の散歩時に腕章を身につけてもらい、登下校中の児童の安全を見守ると共に、地域のみならず人への防犯意識向上や犯罪発生防止を目的として設立されました。

伊豆市生活安全推進協議会の呼びかけで賛同された愛犬家



1976年（昭和51年）8月に、静岡県を中心とした東海地域で、「大地震が明日起こっても不思議でない」という東海地震説が発表されました。これは大きな社会問題となり、静岡県で東海地震対策が始まりました。日本列島の太平洋岸では、プレートの潜り込みによる地震が繰り返し起こっています。フィリピン海プレートが潜り込む東海から四国にかけての海域では、およそ100年から150年の周期で、ほぼ同じ場所で、ほぼ同じ規模の大地震が繰り返し起こっています。

東海地震に備えましょう!

●東海地震注意情報・警戒宣言が発令されたら

	東海地震注意情報の発表時は	警戒宣言が発令時は
学校・幼稚園	児童の安全を考え、帰宅または保護者に引き渡す（養護学校などはより前の時点で帰宅）	閉校・閉園（一部の教職員は待機）
電気・ガス・水道	使用可能（水道水は溜めておく）	使用できるができるだけ使わない
電話	使用可能（ただし利用者が急増すると通話規制）	使用可能（利用者が急増し、通信規制がかかる可能性大）
バス	原則として平常どおり運行	最寄りの安全なバス停などで走行し運行中止
鉄道	原則として平常どおり運行	最寄りの安全な駅まで運行し停車
道路	平常どおり通行可	避難路などを確保するため、幹線道路などで交通規制（車は徐行運転）
百貨店	部分的または段階的に営業停止	営業中止（ただし、一定の耐震性がある店舗は営業継続可）
コンビニなど	平常どおり営業	一定の耐震性がある店舗は営業可
銀行	平常どおり営業	営業中止（ただし、一部のATMは営業継続）
病院など	原則として外来診療制限（急患を除く）	外来診療中止（急患を除く）

●警戒宣言時には
警戒宣言が発令されると、強化地域内の新幹線と鉄道は、最寄りの安全な駅に停車、バスや船は運行を中止し、幼稚園や学校は子どもをすぐに帰すか、保護者に引き渡すことになっていきます。病院は外来患者の診察を中止します。また、電気・ガス・水道は出来るだけ使用しないようにしましょう。

●警戒宣言時の交通規制
地震警戒地域内への一般車両は、交通規制を行います。地震警戒地域内から地域外へは、交通の混乱

- が発生しない限り、原則として制限しないことになっていきます。
- 学校の地震対策
- (1) 情報連絡のルート・体制を確認する
 - (2) 児童生徒の避難先への誘導
 - (3) 児童生徒の帰宅および、保護者への引渡し
 - (4) 火元の嚴重な安全管理と初期消火体制
 - (5) 校舎内の施設・設備の点検
 - (6) 非常持出品の搬出
 - (7) 救護体制の整備

【問合せ】総務課 防災係 ☎（72）9867

スクール21

今学校では

学校教育目標

心豊かにたくましく伸びる生徒

- 教科 学力向上
- 道徳 思いやりの心
- 話し合い活動 特別活動
- 場に応じた言動 生活指導

● 修善寺中学校

【指導の重点】

- 1 学び続ける生徒の育成
- 2 場に応じた言葉遣いのできる生徒の育成
- 3 目標を持った生徒の育成

英語の習熟度別授業



地域に根ざした開かれた学校を創造し、心豊かにたくましく伸びる生徒の育成を図ります!!

① 確かな学力を身につけるために、基礎・基本の重視と主体的に学ぶ指導方法を工夫。

(毎週金

曜日) 英語の習熟度別授業

読み聞かせの様子



● 学ぶ喜びの追求

● 数・英の習熟度別少人数指導

● 授業形態の工夫

● 基本テスト (漢字・計算・英単語)

● 朝読書では、8時～8時15分までの時間を有効に利用して火曜日の集会活動以外は読書活動を実施。読み聞かせボランティアの方々も定期的に入り、読書の楽しさを広げてくれています。

の場面をできるだけ多

② 心の豊かさを求めた学級経営を推進し、社会人としての基盤を育てるため、高め合う集団を目標に活動をしていきます。朝の奉仕清掃やアルミ缶回収

③ 地域と共に育つ、開かれた学校の創造に努めます。(キャロットクラブ)「元民生委員」の方々が毎週月・水・金と定期的に学校に入り、生徒の様子を見てくれています。給食を一緒に食べたり、あるいは各学年行事に参加し、手伝いをしてくれています。たとえば、1年生の野外活動、2年生の紙漉^{かみき}、3年生の地域への奉仕作業など、あらゆる面でお世話になっています。

④ 話し合い活動の充実自分たちで問題を解決していくための方法の一つとして、話し合い活動

る時間をつくります。

⑤ 相談活動 時間的な余裕がなくなってきたために、生徒個人と話をする時間がなくなっています。悩みなどをかかえていることもあるので、時間の工夫をし、気楽に話せる時間をつくります。

く設定していきます。そのために、月に一度は、話し合いのできる時間の設定を今年度はできるようにします。話し合いのスキルから始めて、話し合い活動の充実をめざしていきます。



1年生の野外活動での講座

「個人情報保護法」
について

消費者の知恵

4月1日から「個人情報保護法」が施行されました。この法律は、個人情報取扱事業者に、利用目的の特定、本人の同意を得ない第三者提供の原則禁止、安全管理措置など個人情報の適正な取り扱いが義務づけられます。また、自分の個人情報について、事業者に開示・訂正などを求めることができます。

個人情報に関するトラブルや疑問は、事業者に申し出るほか、市役所の消費者係や国民生活センターの苦情相談窓口にご相談ください。

【問合せ】総務課 消費者相談係 ☎(72)1111
国民生活センター「個人情報相談窓口」
☎03(5475)3711

福祉の窓

●転倒予防教室
参加者募集

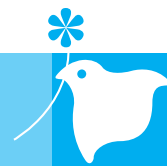

加齢により筋力やバランス感覚がおとろえると、つまずきやすくなったり、転びやすくなります。転倒による骨折は寝たきりになる原因の第2位となっています。転びにくくするためには、筋力やバランス感覚のトレーニングが必要です。転倒予防のための運動を中心とした教室を1コース8回(約2ヶ月間)開催、年間で3コース予定しています。みんなで運動して、イキイキとした生活を送りましょう。

【日程】

- 修善寺地区…6月8日開始 毎週水曜日に実施
- 土肥地区…6月7日開始 毎週火曜日に実施
- 天城湯ヶ島地区…6月10日開始 毎週金曜日に実施
- 中伊豆地区…8月9日開始 毎週火曜日に実施

【対象者】伊豆市在住のおおむね60歳以上の方

【問合せ】長寿介護課 高齢者福祉係 ☎(72)9860

ごみ 収集状況

(燃やすごみ)

	伊豆市 清掃センター 処理量	土肥戸田 衛生センター 処理量	市内全体	1人当たり
平成17年 3月	672.32 t	239.18 t	911.50 t	24.18kg
平成16年 3月	697.15 t	261.41 t	958.56 t	25.42kg
前年同月比	3.56% 減	8.50% 減	4.90% 減	

【問合せ】環境衛生課 ☎(72)9857

●伊豆市清掃センターおよび土肥戸田衛生センターからお願い… 可燃ごみの適正な取扱いや焼却施設の延命などを図るために、4月1日からごみ集積所および持込の可燃ごみについては、伊豆市指定(旧4町指定袋含む)ごみ袋以外の取扱いは行いません。ご協力ください。

●環境衛生課からお知らせ… 廃棄物の適正な処理とリサイクルを推進するために、パソコンリサイクル法(平成15年10月1日から)が施行、またオートバイリサイクル事業(平成16年10月1日から製造業者などの自主取組み)が開始されました。このため、4月1日から伊豆市清掃センターおよび土肥リサイクルセンターでは、パソコンと50cc以下のオートバイの引取りができなくなりました。

【問合せ】環境衛生課環境衛生係 ☎(72)9857 伊豆市清掃センター ☎(72)0163
土肥リサイクルセンター ☎(98)1575 土肥戸田衛生センター ☎(94)2305

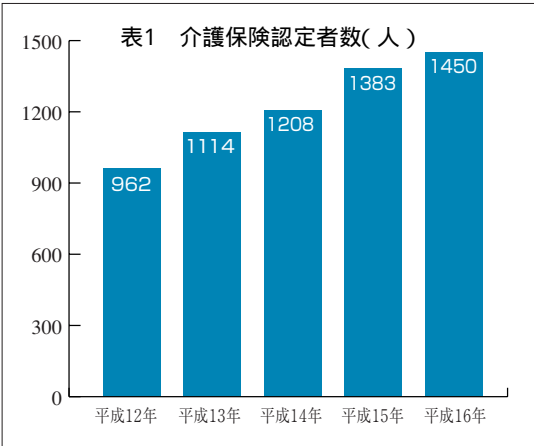

介護保険制度がスタートして五年がすぎました。そして介護保険は広く理解され、伊豆市でも認定者が平成十二年度は九六二人、平成十六年度は一四五〇人と五〇〇人近く増加しています。(表1)

特に、要支援と要介護1の軽症者の増加が目立ちます。(表2)

介護保険の基本的な考えは、加齢に伴って要介護状態になった人が必要なサービス(訪問介護、訪問看護、

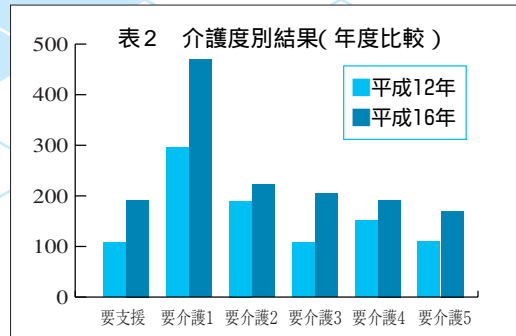

介護予防が大切

● 今月のテーマ

長寿介護課

秋津三枝子

デイサービスなどを利用してその人の能力に応じた日常生活が営めるよう支援する制度です。すなわち高齢者が要介護状態になっても、状態をさらに悪くしないよう維持改善を図り、できる限り自立した生活が送れるよう支援

スとして、運動機能向上や栄養改善、口腔機能低下予防のメニューが検討されています。このように介護保険サービスの充実が図られています。何と言っても、要介護状態にならないよう普段からの健康づくりが大切です。

ここで、いつまでも、「こころ」も「からだ」も元気でいられるためのちよつと

することです。『自立支援』の考え方にもとづいて行うことが重要です。

現在、要支援、要介護1の軽症者に対しサービス内容の見直しが行われています。軽症者は、下肢筋力機能の低下や栄養状態の悪さから生活能力が低下するケースが多くみられます。そこで新たな介護予防サービ

健康だより

VOL. 13

した工夫を紹介します。

①健康管理につとめよう
要介護状態になる病気として、脳内出血、脳梗塞、筋肉骨格系疾患、認知症(痴呆)があります。普段から、定期的に健康診断を受けるとともに、生活リズム、食生活などの注意が大切です。

②適度に運動しよう
足腰を丈夫にする方法と

して、

- 雨の日でも軽い体操やテレビを見ながら動かす
- 庭の手入れなどちよつとした運動習慣をたくさんもつ
- 天気の良い日は、外へ行き早歩きをして筋肉を使う

以上のような適度な運動を心がけましょう。

③地域の輪に入ろう
趣味から人の交流は深まります。同じ趣味をもつ仲間たちとのふれあいは、生活を豊かにしてくれます。

④知的好奇心を高めよう
パソコン教室の参加や携帯電話の利用などを勧めたいです。離れている家族との連絡も取りやすくなります。

⑤若い人と交流しよう
以上のことに心掛けると、毎日の生活が生きいきと充実してきます。

「かけこみー110番の家」を
覚えよう
大仁警察署管内では、子

安心・安全なまち
伊豆市をめざして



大仁警察署

安心・安全な街、伊豆市をめざして

●地域で子供を守るついで！
「かけこみー110番の家」を
覚えよう
大仁警察署管内では、子

供を狙った誘拐や痴漢等の
犯罪防止のため、各所に
「かけこみー110番の家」を
設けています。
☆「かけこみー110番の家」
とは：
★変なおじさんに声をかけ
られた
★車にむりやり乗せられそ
うになった
★知らない人に後をつけら
れた

●痴漢被害にあった
★強盗被害にあった
★交通事故にあった
ときなど、その犯人（不審
者）から逃れるための一時
避難所です。そしてかわり
に警察や家に電話してくれ
る警察や家の人が来るまで
待たせてくれる
・ ・ ・ など、被害にあった
人や被害にあいそうな人を
助けてくれます。大仁警察

署管内では518箇所に、伊豆
市内では419箇所の住宅・会
社事務所・商店などに設置
されています。通勤途中や
通学途中にある「かけこみ
ー110番の家」を覚えて、
こわい目に遭ったときには
かけこんで下さい。

●児童の登下校を見守る
伊豆市「わんわん防犯隊」
設立へ！
犬の散歩の時に防犯グッ
ズを身につけてもらい、登
下校中の児童の安全を見守

ると共
に、地
域住民
への防
犯意識
向上や
犯罪発生防止を目的として
設立されます。
伊豆市生活安全推進協
会の呼びかけで賛同された
愛犬家の皆様により、普
段の犬の散歩時にパトロー
ルが行われます。
【問合せ】大仁警察署
☎（76）01110



試してクッキング

COOKING VOL.13



～梅風味焼き豚～

■材料

豚肩ロース（厚切り）200 g 2枚、
梅だれ（梅肉 大さじ2、しょう
ゆ 大さじ2、酒 大さじ2、胡麻
油 大さじ1、はちみつ 大さじ1、
酢 大さじ1、胡麻油 大さじ1）
塩・こしょう・サラダ菜・青しそ
・季節の野菜 すべて適宜

■作り方

- ①梅肉をみじんにきざみ、梅だれの
材料をよく混ぜ合わせる。
- ②豚肉は筋切りをする。軽く塩、こ
しょうをし、5分ほどおく。
- ③②の水分を良く拭き、梅だれに
30分以上漬け込む。
- ④フライパンにごま油をなじませ、
梅だれを軽くきった豚肉を中火で
両面焼き色をつける。梅だれと水
1/2カップを加えふたをし、10
～15分煮て中まで火を通す。火
が通ったらふたをとり、水分をと
ばす。食べやすい大きさにそぎ切
りにする。
- ⑤サラダ菜、青しそ、季節の野菜、
豚肉を盛り付けフライパンに残っ
た梅だれをかける。

■コメント

豚肉のうまみと梅の酸味のさっぱり
感がうまく調和された料理です。こ
れからの季節にいかがでしょうか？

■メニュー提供

伊豆市健康づくり食生活推進協議会

みんなの広場



坂ノ上こはくちゃん

- H 15年7月生まれ (牧之郷)
- 久幸さん・和子さんの長女
はじめまして、こはくです。誰とでも仲良くなれるわたしは、いつもニコニコ。寝るときはいつもクマのプーさんと一緒だよ。

ママの
おしゃべり
タイム

藤井 尊くん

- H 15年7月生まれ (牧之郷)
- 実さん・親子さんの長男
こんにちは、尊です。元気でやるかな僕はアンパンマンとボール遊びが大好き。大きくなってアンパンマンみたいに元気で明るい男の子になるよ!



◎健康の秘訣

好きなことをしてストレスをためないことです。晴れた日は畑仕事をし、雨の日は読書をします。

◎最近楽しかったこと

家族で花見をして一緒に夕食を食べたこと。

◎これから何をしたいですか

健康に気をつけ、家族に迷惑をかけないようにして、平和に暮らしていきたい。



いきいき

早川文夫さん

(金山)
昭和2年12月生まれ (77歳)

創作修善寺歌会

歌壇

木末まで咲き揃ひたる白木蓮
花びらゆるる春の陽のなか
(年川) 山田山人
土の香を心地良きまで吸ひ込みて
春日あまねき下に草引く
(熊坂) 水口あき
川底の産卵に赤し赤き鮎たくましき泳ぎに一途き見たり
(熊坂) 長倉 杏
そうよりと風が誘へば揺れもして
降ればしんみりたる枯草

(大野) 土屋ふでの
沈丁花春の粧ひ惜しみなく
ただよふ香り空青くして

(柏久保) 後藤初枝
株分けせしシンビジウムの花茎に
春らしく咲く淡き黄の色
(熊坂) 菊池うめか
楽しげに声弾ませて家の前
下校の児らは三三五五と
(小山) 内田靖子
戦後早や六十年の過ぎければ
戦没者の御父母死に絶えましけむ

(熊坂) 伊藤百合子
三世代揃ひてカメラに向かふ時
何かしら至福に胸あ



楽しく軽快なリズムに乗って

百合銭会

平成10年11月に銭太鼓の会、『百合銭会』が発足しました。三枝百合子先生の指導により八幡、城、菅引の3教室で始まり、その後中原戸教室も加わって、現在4教室の計24名で月2回、地区の集会所などでお稽古しています。

メンバーは、50歳代から70歳代で、芸能祭りやお祭り、病院や老人ホームの慰問など、お声がかればどこへでも35cmほどの2本の太鼓を持って出かけていきます。また、お酒の席でもカラオケの合間の隠し芸としても楽しめます。

初めの頃は充分練習を積んだはずなのに、一寸の油断で舞台から客席まで太鼓が転がってしまい、お客さんに拾って戴いたり、お祭りで投銭がザザーと飛んできたり、知り合いの顔が見えたりした途端に手元が狂ってし

まったりと、ハプニング続出でした。

そのうちだんだんと度胸もつき、楽しい曲、テンポの速い曲、のんびりした曲など、レパートリーも増えました。河内男節などの速い曲では、先生の指導とは裏腹に口がへんの字になってしま



先生と城支部のメンバー

ます。そのほかの曲では、二千年音頭やイスノスケ音頭、星空の秋子、きよしのズンドコ、きよしのドドンパなど、どなたが振り付けをされているのか存じませんが、たった



2つの太鼓で次々と新曲を表現しています。その曲に合った振り付けに毎回感心しながらお稽古し、楽しんでいきます。
舞台では、みんなの心が一つになり最後にピタッと揃った時の気分が最高です。本当に『百合銭会』という良いものに出会えて良かったと思います。
仲間と一緒に楽しみながら、肩こりの解消、老化防止に頑張っております。興味のある方、私たちと一緒にリズムに乗って楽しみませんか？

俳壇

伊豆市俳句愛好会

つくなる (女孫成人式記念写真)
(牧之郷) 飯田千枝子

春宵や寺鐘を聴きしあとさびし (弁 天) 杉山十四男
風光る岬に釣竿舞めきて (柏久保) 森 正

鷺佇ちて陽を集めをり蘆の角 (牧之郷) 土屋歌人
鮎見橋春の光をおしみなく (駅 前) 山崎こう

強東風や腰折れ花は投げ入れに (年 川) 成田静子
年古りし蔓が託した桜の樹 (加 殿) 小川知子
鹿食みし麦も揃いて尺の丈 (大 野) 渡辺米子

飛ぶ鳥の目ざす雪嶺大落暉 (小 坂) 森嶋富美子
北方領土還さぬ国へ鳥帰る (牧之郷) 市川 章

伊豆市役所職員 人事異動のお知らせ

4月1日付けで市役所職員の
人事異動を行いましたので、
皆さんにお知らせします。
※（ ）内は旧所属

▼部長級

▼天城湯ヶ島支所長：鈴木幸司
（土木部参事兼建設課長）

▼課長・参事・参与級

▼土木部建設課長兼都市計画課長：井邑政彦（土木部都市計画課長）▼総務部情報システム課長：山本潔（総務部情報システム課課長補佐兼情報システム係長）▼観光経済部観光工商課長：勝呂真人（観光経済部観光工商課課長補佐兼商工労政係長兼観光振興係長）▼市民環境部清掃センター所長：小野正和（企業部経営管理室長）▼土木部国土調査課長：山下尚之（土木部都市計画課国土調査室長）▼中伊豆支所事業課参事：山口勝平（中伊豆支所事業課課長補佐）▼教育委員会事務局生涯学習課参事：三須好弘（教育委員会事務局生涯学習課課長補佐）▼総務部税務課参事：宇野真好（総務部参事兼情報システム課長）

▼課長補佐級

▼健康福祉部社会福祉課課長補佐兼保護係長：遠藤勉（県派遣）▼企業部木太刀荘支配人：鈴木清一（天城湯ヶ島支所事業課課長補佐）▼天城湯ヶ島支所事業課課長補佐：森下政紀（企業部木太刀荘支配人）▼教育委員会事務局学校教育課課長補佐：長谷川智厚（中伊豆給食センター所長）▼総務部総務課課長補佐兼行政係長：山口一範（総務部総務課行政係長）▼総務部企画課課長補佐：杉山健太郎（総務部企画課まちづくり係長）▼総務部税務課課長補佐兼市民税係長：小倉祐二郎（総務部税務課市民税係長）▼会計課課長補佐兼出納係長：確井冬喜（会計課出納係長兼審査係長）▼上下水道部上水道課課長補佐兼上水道業務係長：藤原一昭（上下水道部上水道課上水道業務係長）▼教育委員会事務局生涯学習課課長補佐兼ふるさと文化係長：佐藤和紀（教育委員会事務局生涯学習課ふるさと文化係長）▼教育委員会事務局生涯学習課課長補佐兼スポーツ係長：遠藤貢市（教育委員会事務局生涯学習課スポーツ係長）▼総務部企画課まちづくり係長：浅田茂治（総務部企画課合併管理係長）▼総務部企画課ウ

▼主査級

エルネスセンター所長：鈴木正（天城湯ヶ島支所市民サービス課業務係長）▼市民環境部市民課市民係長：山田和子（土肥支所市民サービス課業務係長）▼市民環境部環境衛生課環境衛生係長：浅田元治（天城湯ヶ島支所市民サービス課業務係長）▼市民環境部環境衛生課環境施設係長：石井憲市（中伊豆支所市民サービス課業務係長）▼土木部国土調査課国土調査係長：広瀬一弘（土木部都市計画課国土調査室国土調査係長）▼土肥支所市民サービス課業務係長：小泉啓子（市民環境部市民課市民係長）▼天城湯ヶ島支所市民サービス課業務係長：小塚とし江（中伊豆支所市民サービス課業務係長）▼中伊豆支所市民サービス課業務係長：矢込法子（天城湯ヶ島支所市民サービス課業務係長）▼企業部経営管理室庶務係長：荻島泰博（市民環境部環境衛生課環境衛生係長）▼教育委員会事務局生涯学習課修善寺生涯学習センター係長：星谷千穂江（教育委員会事務局生涯学習課主査）▼総務部財政課契約係長：杉山能子（総務部財政課主査）▼観光経済部観光工商課観光振興係長：小川あき子（観光経済部農業水産課主査兼農業委員会事務局員）

▼主任級

▼総務部企画課ウエルネスセンター主査：井上貴宏（総務部企画課主査）▼土木部国土調査課主査：小川正洋（土木部都市計画課国土調査室主査）▼主任級▼総務部企画課ウエルネスセンター主任：大路弘文（教育委員会事務局生涯学習課天城生涯学習センター主任）▼総務部企画課ウエルネスセンター保健師：堀江真理（健康福祉部健康増進課保健師）▼市民環境部市民課主任：梅原太郎（中伊豆支所市民サービス課主任）▼市民環境部環境衛生課主任：相良慰夫（総務部情報システム課主任）▼健康福祉部健康増進課看護師：竹本実千代（中伊豆支所市民サービス課看護師）▼健康福祉部社会福祉課主任：小柳出道子（中伊豆支所市民サービス課主任）▼健康福祉部長寿介護課主任：辻村久美江（修善寺東保育園保育士）▼土木部国土調査課主任：山口吉久（土木部都市計画課国土調査室主任）▼教育委員会事務局生涯学習課土肥生涯学習センター主任：酒井静子（土肥小学校主任）▼観光経済部農業水産課主任：鈴木博樹（天城湯ヶ島支所事業課主任）▼副主任級▼健康福祉部健康増進課看護

▼主事級

師：高木志保（さくら保育園看護師）▼健康福祉部健康増進課保健師：新見真由美（天城湯ヶ島支所市民サービス課保健師）▼健康福祉部長寿介護課副主任：山田勝彦（土肥支所市民サービス課副主任）▼土木部国土調査課副主任：高城正人（土木部都市計画課国土調査室副主任）▼主事級▼総務部総務課市長公室主事：早川容代（総務部企画課主事）▼総務部情報システム課主事：鈴木昌弥（三島田方行政情報センター出向）▼総務部企画課ウエルネスセンター主事：七部哲郎（健康福祉部健康増進課主事）▼健康福祉部社会福祉課主事：紅野竜司（天城湯ヶ島支所市民サービス課主事）▼健康福祉部長寿介護課看護師：下村ひとみ（天城湯ヶ島支所市民サービス課看護師）▼健康福祉部長寿介護課保健師：小倉純子（中伊豆支所市民サービス課保健師）▼土木部国土調査課主事：鈴木憲久（土木部都市計画課国土調査室主事）▼中伊豆支所市民サービス課主事：滝川明子（天城湯ヶ島支所市民サービス課主事）▼教育委員会事務局生涯学習課主事：沖出浩一（教育委員会事務局生涯学習課土肥生涯学習センター主事）▼教育委員会事務局生涯学習課天城生涯学習セ

ター主事：郷野悟史（教育委員会事務局生涯学習課主事）

▼主事補級

▼市民環境部市民課主事補：植田良子（天城湯ヶ島支所市民サービス課主事補）

▼保育園

▼熊坂保育園長：大木洋美（しやくなげ保育園長）

▼柏久保保育園長：土屋ひろ子（健康福祉部長寿介護課主査）

▼修善寺東保育園長：渡辺久美（さくら保育園長）

▼土肥保育園長：原淳子（大東保育園長）

▼しやくなげ保育園長：斎藤恵子（土肥保育園長）

▼橋保育園長：工藤暢子（健康福祉部社会福祉課主査）

▼さくら保育園長：土屋さよ子（橋保育園長）

▼大東保育園長：内田直美（原保育園長）

▼原保育園長：三田明美（修善寺東保育園主任保育士）

▼柏久保保育園長：小川智子（さくら保育園保育士）

▼修善寺東保育園保育士：三田加代子（しやくなげ保育園保育士）

▼しやくなげ保育園保育士：杉村弘子（柏久保保育園保育士）

▼さくら保育園保育士：山口幸代（熊坂保育園保育士）

▼幼稚園

▼牧之郷幼稚園長：山田幸子（牧之郷幼稚園教頭）

▼狩野幼稚園長：鳴原貴代美（狩野幼稚園教頭）

▼狩野幼稚園教諭：前田実穂子（柏久保保育園保育士）

▼牧之郷幼稚園教諭：大村瑞穂（狩野幼稚園教諭）

▼土肥幼稚園教諭：大川理重（月ヶ瀬幼稚園教諭）

▼業務員・調理員等

▼熊坂保育園調理員：鈴木恵子（ふじみ調理員）

▼しやくなげ保育園調理員：永岡久子（ふじみ業務員）

▼原保育園調理員：石井克子（中伊豆給食センター調理員）

▼市民環境部環境衛生課業務員：勝呂正（土肥支所市民サービス課業務員）

▼中伊豆支所事業課業務員：飯塚哲夫（昭和の森会館業務員）

▼天城ふるさと広場調理員：福田辰子（湯の国会館調理員）

▼湯の国会館調理員：堀井敏也（天城ふるさと広場調理員）

▼土肥給食センター調理員兼運転手：村野正記（中伊豆給食センター）

▼修善寺東小学校調理主任：樋口政恵（中伊豆給食センター調理員）

▼修善寺小学校調理主任：原久江（中伊豆給食センター調理主任）

▼熊坂小学校調理員：福永佐和子（中伊豆給食センター調理員）

▼土肥南小学校校務員：小長谷由利枝（土肥中学校校務員）

▼土肥中学校校務員：野々村いくみ（土肥幼稚園校務員）

▼月ヶ瀬小学校幼稚園校務員

用務員：田島満恵（湯の国会館業務員）

▼新規採用

▼総務部総務課主事：三須祐美子

▼総務部財政課主事：吉田峰央

▼総務部情報システム課主事：和田直実

▼観光経済部観光商工課主事：鈴木伸幸

▼県から派遣

▼観光経済部農林漁業整備課農業農村整備係長：山本純哉

▼派遣終了

▼静岡県へ帰任：鈴木文雄（健康福祉部社会福祉課課長補佐兼保護係長）

▼伊藤勉（観光経済部農林漁業整備課農業農村整備係長）

▼退職者

▼坂口正明（市民環境部参事兼清掃センター所長）

▼堀江貞雄（土木部都市計画課国土調査室主査）

▼山口深志（健康福祉部社会福祉課副主任）

▼大川珠美（総務部総務課主事）

▼中野貴子（健康福祉部健康増進課保健師）

▼吉田真静（土肥幼稚園教諭）

▼勝呂恵生（土肥ふじみ幼稚園教諭）

無料法律相談の日程

本庁日程表

Table with 3 columns: 月日・曜日, 開催時間, 開催場所. Rows include dates from 4月26日 to 3月23日 with specific times and locations like 修善寺生いききプラザ.

支所日程表

Table with 3 columns: 月日・曜日, 開催時間, 開催場所. Rows include dates from 4月26日 to 3月23日 with times and locations like 中伊豆中央公民館.

●本庁【申込み・問合せ】総務課市長公室（72）9858

●支所【申込み・問合せ】中伊豆支所庶務課（83）1111・土肥支所庶務課（98）1111・天城湯ヶ島支所庶務課（85）1111

平成
17年度

沼津土木事務所 主要事業の紹介

修善寺支所

5月号から3回に分けて、伊豆市内の沼津土木事務所主要事業を紹介します。

2級河川八木沢大川津波対策事業

シリーズ
第1弾

もし東海地震が起これたら・・・？

伊豆市（旧土肥町）八木沢地区には、八木沢大川・松原川のふたつの2級河川が流れ込む八木沢漁港があります。

もし、今、東海地震が起きると、八木沢地区は、津波や津波により川を遡ってくる水によって、大きな被害を受ける可能性があります。



東海地震想定浸水区域

津波の被害を防ぐには

八木沢漁港周辺に防潮堤を作り、八木沢大川・松原川の両方の河口部に耐震性の水門を作ることで津波の被害を軽減することができます。

このうち、防潮堤は、旧土肥町が平成14年度までに完成させました。

県は、平成12年度から河川整備計画策定に着手し、その後、地域の方との調整・協議を経て、河口に水門を作ることになりました。



防潮堤

平成17年度事業



八木沢水門工事状況

津波対策事業が完了すると

八木沢大川・松原川ふたつの水門の完成により、八木沢地区 155戸の家屋、15戸の民宿、国民宿舎などの宿泊施設、そして当地区を訪れる年間10万人の観光客を津波の被害から守ることができます。



八木沢水門完成予想図

八木沢大川河口部の水門は、平成15年度から工事に着手しており、今年度（平成17年度）に完成する予定です。
松原川河口部の水門は、今年度（平成17年度）から工事に着手します。
この松原川水門は、平成17・18年度の2年間で工事を行う予定です。

【問合せ】 沼津土木事務所修善寺支所（〒410-2405 伊豆市加殿 36-1）
☎ (72) 2058 FAX (72) 2516

（注）平成17年4月から、土肥支所を廃止し、伊豆市土肥地区の業務は修善寺支所が担当しております。

お知らせ

information



募集
invitation

◎栄養学級の生徒を募集します

健康増進課では、女性を対象とした「栄養学級」の受講生を募集します。栄養のバランスから生活習慣病予防に至るまで、食生活の基本を学ぶ楽しいクッキング教室です。「家族をより健康にしたい」「本当においしいものを食べて欲しい」という気持ちを応援します。

【日 程】平成17年6月～平成18年3月まで毎月1回、基本的には第4金曜日

【時 間】9時30分～13時

【会 場】修善寺生きいきプラザ1階栄養実習室・和室

【内 容】栄養の基礎、減塩や骨粗鬆症予防などの講義と調理実習

【定 員】

市内在住の女性25人（先着順）

【年会費】1,000円

【申込み】6月15日(水)まで

【問合せ】健康増進課 ☎(72)9861

◎アビリンピック静岡県大会出場選手募集

静岡県では、身体に障害をお持ちの方や知的障害のある方が全国から集まり、日ごろつちかかった技能を競う「第28回アビリンピック（10月28日～山口県山口市）」の出場選手の選抜大会を行います。

【開催日】8月6日(土)、7日(日)

【会 場】キラメッセぬまづ他

【参加費】無料

【申込期限】6月3日(金)

【申込み・問合せ】静岡県商工労働部職業能力開発室（〒420-8601 静岡市追手町9-6）

☎ 054 (221) 2954

◎火葬場建設に関する公聴会のお知らせ

伊豆市（都市計画区域内）に火葬場建設が予定された事に伴い、都市施設として決定する公聴会を開催します。都市計画法施行令により、都市計画区域内への都市施設を計画する場合において位置・面積を定める事になっています。

【日 時】5月18日(水)13時30分～

【場 所】生きいきプラザ 第1・2会議室

【問合せ】伊豆市土木部都市計画課 ☎ (83) 5206

◎地域のみんで福祉を考えよう！地域福祉計画策定参加者募集

社会福祉課では、住民とともに取り組む福祉計画の策定を行います。福祉は家族や行政だけが行うものではなく、地域も参加してひとり暮らし世帯や子どもたちへの声かけを行うなど、一人ひとりができることから始めることが大切です。地域で行える福祉、地域で求められる福祉について話し合うためのワークショップ（みんなで考える会）を立ち上げます。皆さんの参加をお待ちしています。

◎統計調査員を募集します

企画課では、国や県が実施する各種統計調査に協力していただける調査員を随時募集しています。

伊豆市統計調査員として登録後、調査に応じて、

国または県の臨時職員として調査していただきます。調査によってその内容、任用期間、報酬は異なります。

平成17年度は、10月に伊豆市として初めて実施する「国勢調査」が予定されています。国勢調査のみご協力いただける人も募集しています。

【応募資格】 税務・警察・選挙などに直接関係のない人 ほか

【申込み・問合せ】 企画課企画調整係

☎ (74) 3066



平成17年10月1日(土)

【応募期間】5月9日(月)～5月31日(火)

【検討期間】

6月～10月(3～5回程度)

【会議時間】土曜日13時30分～16時30分、又は19時～21時

【募集人員】40名程度(旧町各10人程度)参加者多数の場合は先着順となります。

【参加資格】伊豆市在住もしくは、伊豆市内に勤務・通学する方

【申込み・問合せ】社会福祉課

☎(72)9862 FAX(72)8638



◎第1回伊豆市花いっぱいコンクール開催

伊豆市および伊豆市花の会では、「第1回伊豆市花いっぱいコンクール」を開催します。市内を彩る花壇やコンテナガーデンなどたくさんの参加をお待ちしています。

【参加対象】

①地域が花いっぱいの部…市内の各地区及び各地域の花いっぱい運動に取り組んでいるグループの花壇やコンテナガーデン

②うちの庭から花いっぱいの部…通りすがりの人が容易に見ることができるように作られている個人の花壇やコンテナガーデン

※①・②両部門とも、花壇等を見ることができる人が限定される場合は応募対象外とさせていただきます。

【参加方法】参加者または参加団体の代表者の住所・氏名・連絡先電話番号・参加部門・花壇等植栽場所のわかる地図を明記して農林漁業整備課または最寄りの支所へ提出してください。

【締切】6月3日(金)

【審査方法】6月初旬と9月下旬に花壇の写真撮影を行い、申し込み後、参加者に記入していただく審査表をもとに審査会を行います。

【表彰】

●地域が花いっぱいの部優秀賞(1点)

●うちの庭から花いっぱいの部優秀賞(1点)

●その他各賞(各賞1点ずつ)

●参加賞(上記受賞花壇以外、参加した人、団体等すべて)

【問合せ】

農林漁業整備課 自然環境係

☎(85)2602 FAX(85)0683

◎平成17年度看護学校進路説明会・相談会開催

静岡県ナースセンターでは、看護学校の進路説明会と相談会を開催します。看護師の資格取得を目指す方は、ぜひご参加ください。

【日時】6月18日(土)13時～16時

【会場】三島市立社会福祉会館(三島市南本町20-30)

【対象】高校在学学生および、看護師の資格取得を考えている学生・社会人の方

【内容】看護学校(大学・短期大学・専門学校)についての全体説明、また県内看護学校による個別相談

【定員】300人

【その他】費用は無料で、申込みは必要ありません。直接会場へお越しください。

【問合せ】静岡県ナースセンター

☎054(202)1761

◎県民スポーツ・レクリエーション祭「ウォーキング」大会開催

静岡県教育委員会・レクリエーション協会では、健康づくりを推

進する「ウォーキング大会」を行います。みなさん、お気軽に参加ください。

【会場】沼津市中央公園(沼津駅から徒歩10分)※スタート・ゴール地点となります

【開催日】5月22日(日)

【参加対象】県民の方は誰でも参加できます ※小学生以下は保護者または引率者を同伴、障害をお持ちの方は、介助の方の同伴が必要になります

【締切】5月16日(月)

【申込み・問合せ】NPO法人

静岡県生きがいづくり協会事務局
担当：平子

※参加費やその他詳細はお問い合わせください

☎・FAX 055(986)9635

◎赤十字家庭看護法講習会の開催

伊豆赤十字病院では、健やかな老年期を過ごすための知識や、高齢者の日常生活の自立支援に必要な介護の知識と技術を学ぶ講習会を、次の日程で開催します。

【開催日】6月4日(土)、5日(日)、11日(土)、12日(日)

【時間】9時30分～16時

【会場】伊豆赤十字病院

【募集定員】10人

【対象者】15歳以上で4日間参加できる方

【応募方法】はがきに講習番号(N5)と記載し、住所、氏名、電話番号、を明記の上、伊豆赤十字病院(〒410-2413 伊豆市小立野100)あて5月31日(火)までにお申し込みください。

【持ち物】筆記用具、実技のできる服装
【講習会費】1,000円(教材費他)

【問合せ】伊豆赤十字病院

☎(72)2148

◎手話養成講座入門 課程を開催します

伊豆市および社会福祉協議会では、手話奉仕員養成講座を開催します。この講座は、手話を用いて聴覚障害のある方の日常的なコミュニケーションの支援と交流活動の促進、また日常会話に必要な手話表現技術を習得するために開設します。

【日にち】6月29日(水)～11月16日(水)

【会場】修善寺生きいきプラザ

【対象者】

- 手話の経験がない方、また簡単な手話ができる方
- 18歳以上で、全過程が履修できる方
- 原則として伊豆市在住、または市内に勤務している方

【定員】20人

※定員になり次第締め切り

【受講料】無料 ※テキスト代850円は自己負担

【締切】6月20日(月)

【申込み・問合せ】伊豆市社会福祉協議会 ☎(83) 3013

◎6月1日は「人権 擁護委員の日」

毎年、全国一斉に展開されるこの日は、人権相談所を設けたり、地域の人たちに人権の理解を深めるための啓発活動に取り組む日でもあります。伊豆市でも、人権擁護委員による相談所を開設します。

家庭内や地域で起きた困ったこと、不当な差別、虐待やいじめを受けたといった身近な問題について、相談の窓口を開いています。相談は無料で、相談内容の秘密は守られます。伊豆市では、年5回修善寺生きいきプラザ・各支所で人権相談を開設しています。お気軽にお出かけください。

【相談日時】6月1日(水)・8月9日(火)・10月11日(火)・12月6日(火)・2月7日(火) 9時～12時

【場所】生きいきプラザ・各支所

【人権擁護委員】井上祐宏、塩谷文治、金子隋教、内田厚子、中島行信、大川信光、秋山文昭、金刺絢子、高田忠

【問合せ】社会福祉課 ☎(72) 9862

◎ステキな出会いの予感 伊豆市ふれあいパーティー開催

伊豆市結婚相談の会では、独身の方を対象にした「ふれあいパーティー」を開催します。

【日にち】7月3日(日)

【場所】ラフォーレ修善寺
※修善寺駅より送迎バスあり

【募集人員】20歳以上の独身者
男性 35人・女性 35人

【参加費】

男性 3,000円・女性 1,000円

【内容】ゲーム・昼食会等

【応募方法】氏名・住所・電話番号・年齢・職業・趣味を電話・ハガキ・FAXにて事務局までご連絡ください。

【締切り】6月10日(金)

【問合せ】伊豆市結婚相談の会事務局
(伊豆市総務課市長公室

☎(72) 9858

◎いちご狩り 感謝デー開催！

江間いちご狩り組合では、いちご狩り感謝デーを行います。みなさんご家族・ご近所をお誘い合わせの上お出かけください。

【日時】5月5日(木)こどもの日
9時～16時 ※小雨決行

【会場】江間いちご狩りセンター

【入園料】300円(3才以上・30分食べ放題)

【内容】鱒のつかみ捕り(参加無料・小学生、幼児のみ)
ジャム作り体験(参加料500円・先着50名)

【問合せ】江間いちご狩り組合

☎055(948)1115

◎教育相談・ひまわり 教室を開催します

東部養護学校では、地域に役立つ学校をめざし、特別な支援を要する方々ための活動を実施しております。

●教育相談…障害のある人たちの発達・教育・生活についての相談支援 ※年齢や障害の種類にこだわらず随時受付します

●ひまわり教室…幼児を対象にした子育て支援 ※親子参加のふれあいあそびの場です。第1回5月18日(水)14時から、以降2月まで月1回実施予定です。

【締切】5月9日(月)

【申込み・問合せ】県立東部養護学校 障害児(者)総合教育支援センター「ひまわり」

☎055(949)2309



◎伊豆市職員の 募集のお知らせ

伊豆市役所の平成18年4月採用職員を募集します。

【試験日】第1次試験 8月7日(日)

【対象】大学卒および短大卒程度(新卒者) ※高卒程度の募集については次号でお知らせします

【試験会場】三島北高等学校

【募集職種】事務、保育士、土木

【募集人数】若干名

【受付期間】

6月6日(月)～6月27日(月)

【問合せ】総務課 行政係

☎ (72) 1111 (内線) 205

◎「伊豆市児童生徒遠距離通学補助金制度」が変わりました

新通学補助金制度は、伊豆市立小中学校に通学する児童および、生徒の通学の経費の一部を予算の範囲内において児童などの保護者に補助し、義務教育の円滑な遂行を図ることを目的とします。この制度は、平成17年4月1日より実施しています。

【新制度の主な内容】

- (1) 通学補助の範囲は、自宅から学校までの通学距離とします。
- (2) バス路線がない地区も補助対象とします。
- (3) 新制度導入による補助金の減少額を年度補正で緩和します。
- (4) 実質負担の大きい遠距離通学児童生徒に配慮しています。
- (5) 自転車通学、徒歩、家族の送迎等バス通学外にも低率が補助対象とします。

- (6) 住所又は通学方法などに異動があったときは、届出が必要となります。

【問合せ】学校教育課教育総務係

☎ (83) 5470

◎児童福祉週間のお知らせ

毎年5月5日(こどもの日)から11日までの1週間は「児童福祉週間」です。近年子どもたちをめぐって、いじめや不登校、ひきこもり、少年の非行や犯罪の増加、児童虐待や子どもが被害者となる犯罪の増加など、暗い事件が相次いでいます。

子どもたちの安全を守り、心身ともに健やかに育てることは、家庭や学校だけでなく、社会全体の大人の役割です。子どもたちを健やかに育てるための環境をつくっていかねばなりません。

皆さんも、児童福祉週をきっかけに、家庭、学校、職場、地域社会、それぞれの立場で、子どもが健やかに育てる環境について考えてみませんか。

伊豆市では子どもたちに関する情報の提供、相談について、家庭児童相談室で行っています。子育てやいじめ、虐待についてなど、心配なことがありましたら、お気軽にご相談ください。

【問合せ】

家庭児童相談室(社会福祉課内)

☎ (72) 9870

◎伊豆市合併記念誌を作成しました

企画課では、伊豆市誕生に向けての旧4町の取り組み、合併協議内容などの合併の経緯、および伊豆市が誕生してからの予算や、合併記念式典など合併後の1年間の動きをまとめた「合併記念誌」を作成しました。

この「合併記念誌」は、市内の4図書館でご覧いただけます。また、1部2,000円で本庁企画課および各支所庶務課で販売しております。

【問合せ】企画課 ☎ (74) 3066

◎所得要件で児童手当が非該当となっている方は認定請求書を提出してください

所得要件で児童手当が非該当となっている方は、児童手当等認定請求を提出してください。所得要件により、児童手当(特例給付・小学校第3学年修了前特例給付を含む)の非該当となっている小学校3年生までの児童を養育されている方は、6月分より所得の見直しを行いますので、認定請求書を提出されますようご案内します。

認定請求書の用紙は社会福祉課又は各支所市民サービス課にございますので、印鑑、請求者名義の預金通帳、現在加入している健康保険証をご持参の上お越しください。

なお、該当になりますと提出された日の翌月から支給されますので、認定請求書は5月中に提出して下さい。

※厚生年金加入者は「特例給付」の限度額となります。扶養親族の数は確定申告時の人数です。

【問合せ】社会福祉課 児童係 ☎ (72) 9864

●17年度所得制限限度額

扶養親族等の数	児童手当(万円)	特例給付(万円)
0人	301	460
1人	339	498
2人	377	536
3人	415	574
4人	453	612
5人	491	650

◎沼津養護学校 学校開放します

学校を見にきませんか。興味をお持ちの方、どなたでもお越しください。障害を持っている子どもたちの一生懸命な姿をぜひご覧ください。

【日 時】5月31日(火)9時30分～12時(受付9時30分～10時)

【問合せ】県立沼津養護学校(沼津市大塚823-1)

地域支援課 ☎ 055(966)0980

◎母子健康手帳の交付 方法が変わりました

平成17年4月から母子健康手帳の交付方法が変わりました。

【交付日】毎週月曜日(月曜日が祝祭日の場合は、翌日の火曜日)
※都合が悪い方は、お問い合わせください。

【交付場所】健康増進課(修善寺生きいきプラザ)および土肥支所市民サービス課

※「母子保健事業のご案内」で交付場所を本庁及び各支所と記載してありますが、誤りですので、ご注意ください。

【受付時間】8時30分～12時

【問合せ】健康増進課 ☎ (72) 9861
土肥支所市民サービス課 ☎ (98) 3103

◎農作業事故ゼロをめざして 春の農作業安全運動実施中

4月20日から5月20日までの1ヶ月間、県下全域で「春の農作業安全運動」が行われています。農作業事故は相変わらず多く、全国では毎年400件近くもの農作業死亡事故が発生しています。

点検を積み重ね、事故の原因を一つ一つ取り除きましょう。

【問合せ】農業水産課

☎ (85) 2601

◎6月1日より伊豆市民は虹の郷 の入園料が無料になります

虹の郷では6月1日からの1年間、より多くの皆さんに虹の郷をご利用いただきけるよう、伊豆市民の方の入園料を無料にいたします。6月上旬からは花しょうぶが。また下旬からはアジサイが見ごろを迎えます。どうぞ1年を通じて四季折々の虹の郷をお楽しみください。

【無料条件】伊豆市民であることが証明できるものを、チケット販売窓口にて提示してください。(免許証・保険証・パスポート・生徒手帳など、公的機関が発行した本人の住所・氏名が確認できるもの)
※お子様のみのご来園の場合は、コピーでもかまいません。

※1回の証明で大人・子どもも含め5人までの入園が可能です。

※証明できるものをお持ちでない場合は、通常の入園料金となります。

【問合せ】修善寺虹の郷

☎ (72) 7111

◎ウェルネスセンター企画第一弾!～温泉リセット体験～

ウェルネスセンターでは、市民の皆さんや観光客の方に『保養地伊豆市』を満喫していただくため、湯道周辺の「ウォーキング」や「健康入浴」・「ストレッチポールリラクゼーション」の体験会を計画しました。どなたでも、体験できますので、どうぞお気軽にご参加ください。

【会 場】

天城温泉会館(湯ヶ島176-2)

【開催日】5月16日(月)・23日(月)・30日(月)(※6月以降も毎週月曜日

開催予定)

【時 間】10時～11時30分
(受付を9時30分～9時45分までに済ませてください)

【持ち物】タオル・飲み物・運動のできる服装

【参加費】500円

【申込み】参加を希望される方は、なるべく事前に申し込みをお願いします。

【問合せ】伊豆市総務部企画課ウェルネスセンター

☎ (85) 2604 FAX (85) 2350

◎春の行政相談週間 5月19日(木)～25日(水)

「窓口で不親切な扱いを受けた」、「事務処理が誤っていると思うが…」、このような国の行政や国の機関に対する住民の皆さんの苦情、要望、問い合わせなどを聞き、身近な窓口になってくれるのが行政相談委員です。行政相談委員は、総務大臣がお願いした民間の有識者の方です。相談の秘密は厳守されます。お気軽にご相談ください。

【伊豆市の行政相談委員】

●修善寺地区 小柳出金一郎
年川699 ☎ (72) 3541

●土肥地区 鈴木慰子
小下田2478 ☎ (99) 0402

●中伊豆地区 海老名明
原保256-1 ☎ (83) 0107

●天城湯ヶ島地区 石渡光義
門野原260-1 ☎ (85) 0383

【問合せ】静岡行政評価事務所 〒420-0853 静岡市追手町9-50(静岡地方合同庁舎)

☎ 054(254)1100

FAX 054(254)6513

【Eメール】

110shizuoka@soumu.go.jp



伊豆市

IZU CITY REPORT



探訪

13.

六仙の里
広大な芝生広場が広がる

六仙の里は中伊豆地区の城にある、自然あふれる公園です。遠く天城山や富士山を望み、芝生の広場を持つ公園で、子どもから大人まで楽しむことができます。園内には全18ホールのパターゴルフ場（有料）があり、緑に囲まれてプレーすることができます。

子どもたちが特に好きなのは『芝すべり』。芝生の斜面をダンボールで滑ると最高に気持ちいいでしょうね。家族で楽しめる素晴らしい環境が整っています。少し遊び疲れたら、園内の「ふれあい施設」で休憩しましょう。中伊豆地区の特産品や、周辺の観光スポットなどのパンフレットがあります。春は公園を取り囲むように桜が咲き、秋にはキレイな紅葉を楽しむことができます。

また今年の2月に、約300本の蠟梅ろうばいが植えられました。黄色い香り豊かな花を咲かす蠟梅が今から楽しみです！

家族そろって
六仙の里
楽しめよう

今月の表紙

さくら舞い散る春のお散歩

暖かな春の陽射しを浴びながら、修善寺東保育園の園児たちが、さくらが満開に咲いた狩野川堤防沿いを散歩しました。先生につれられて、お友だちと仲良く手をつなぎ、園児たちは満開のさくらの花咲く春を満喫しました。

市の人口

平成17年4月1日現在
※（ ）内は前月比

男	18,099人	(-83)
女	19,604人	(-46)
計	37,703人	(-129)
世帯数	13,471世帯	(+11)

国保の窓

平成17年4月1日現在

国保加入世帯数	8,636世帯	1月分診療医療費
一般被保険者数	14,750人	167,285,900円
退職被保険者数	2,705人	74,665,640円
合計	17,455人	241,951,540円

6月 広報カレンダー

2005 / H17 発行 / 伊豆市

人あつたか まちいきいき 自然つやつや 伊豆市

マーク
の
見方

図書館休館日
虹の郷休園日

毎週
の
行
事

●月曜日…母子健康手帳交付 8:30~12:00
●日曜日…お話し会(修善寺図書館) 14:00~15:00
※26日は除く

日 sun	月 mon	火 tue	水 wed	木 thu	金 fri	土 sat
<p>6月の納期</p> <p>6月24日 上下水道料金 (修善寺地区対象) 温泉料金 (土肥地区対象)</p> <p>6月30日 市県民税1期 介護保険料2期</p> <p>ほたる祭り 6月1日(水) ~19日(日)</p> <p>【問合せ】伊豆市観光協会 天城支部 ☎(85)1056</p> 			<p>1</p> <p>●飼い犬飼い猫引取日 10:20~10:40 (中伊豆支所) 11:00~11:30 (東部健康福祉センター修善寺支所)</p> <p>●特設人権相談 9:00~12:00 (各支所)</p>	<p>2</p> <p>●年金相談 10:00~11:30 13:00~14:30 (市役所2階第1会議室)</p>	<p>3</p> <p>●小さい子のお話し会 (修善寺図書館)</p>	
<p>5</p> <p>●休日当番医 土肥クリニック (小下田☎99-1234) 土屋医院 (伊豆の国市 大仁 ☎76-1149)</p>	<p>6</p> <p>●温泉リセット体験 10:00~11:30 (天城温泉会館) 【問合せ】企画課 ウェルネスセンター (☎85-2604)</p>	<p>7</p> <p>●伊豆市議会6月定例会 第1日目 (天城湯ヶ島支所 2階議場)</p>	<p>8</p> <p>●飼い犬飼い猫引取日 8:30~8:45 (天城湯ヶ島支所) 14:50~15:05 (土肥支所)</p>	<p>9</p> <p>●伊豆市議会6月定例会 第2日目 (天城湯ヶ島支所 2階議場)</p>	<p>10</p> <p>●春の天城路ハイキング (八丁池モリアオガエルコース) 【問合せ】伊豆市 観光協会天城支部 (☎85-1056)</p> <p>●伊豆市議会6月定例会 第3日目 (天城湯ヶ島支所 2階議場)</p>	<p>11</p> <p>●結婚相談 13:00~15:00 (修善寺生きいきプラ ザ、第4会議室)</p>
<p>12</p> <p>●休日当番医 天城医院 (湯ヶ島☎85-1118)</p>	<p>13</p> <p>●温泉リセット体験 10:00~11:30 (天城温泉会館) 【問合せ】企画課 ウェルネスセンター (☎85-2604)</p> <p>●伊豆市議会6月定例会 第4日目 (天城湯ヶ島支所 2階議場)</p>		<p>15</p> <p>●飼い犬飼い猫引取日 10:20~10:40 (中伊豆支所) 11:00~11:30 (東部健康福祉センター修善寺支所)</p> <p>●ハローワーク出張相談 10:00~12:00 13:00~15:00 (修善寺生きいきプラ ザ2階第5会議室)</p>		<p>17</p> <p>●小さい子のお話し会 (修善寺図書館)</p>	
<p>19</p> <p>休日当番医 村田内科クリニック (伊豆の国市 吉田 ☎76-8866)</p>	<p>20</p> <p>●温泉リセット体験 10:00~11:30 (天城温泉会館) 【問合せ】企画課 ウェルネスセンター (☎85-2604)</p>	<p>21</p> <p>●修禅寺弘法市 7:00~12:00 (修善寺境内)</p> <p>●無料法律相談 9:30~11:30 (中伊豆中央公民館)</p>	<p>22</p> <p>●飼い犬飼い猫引取日 10:20~10:40 (中伊豆支所) 11:00~11:30 (東部健康福祉センター修善寺支所) 14:50~15:05 (土肥支所)</p>	<p>23</p>	<p>24</p> <p>●伊豆市議会6月定例会 第5日目最終日 (天城湯ヶ島支所 2階議場)</p>	<p>25</p> <p>●家族でにこにこ料理 の日(「食」を通し て健康な身体と心を 育て、家族や地域で ふれあいを大切にす る日です)</p>
<p>26</p> <p>●休日当番医 土肥クリニック (小下田☎99-1234) 中伊豆リハビリ テーションセンター (冷川☎83-2111)</p>	<p>27</p> <p>●温泉リセット体験 10:00~11:30 (天城温泉会館) 【問合せ】企画課 ウェルネスセンター (☎85-2604)</p>	<p>28</p> <p>●無料法律相談 9:00~11:00 (修善寺生きいきプラ ザ第5・6会議室)</p> <p>●ねんりんピック静岡 2006伊豆市実行委 員会 13:00~15:00 (修善寺生きいきプラ ザ)</p>	<p>29</p>	<p>30</p>		<p>※休日当番医は 都合で変更になる 場合があります。</p>