

人あったか
まちいきいき
自然つやつや
伊豆市

広報
いず
IZU-PUBLIC-INFORMATION



◆泥んこになって田んぼにダイブ！！ / 修善寺保育園児の田植え体験(湯舟)

contents

page ③ **特集** 平成16年度ゴミの処理状況
緑のふるさと協力隊

page ⑫ **スクール21** 月ヶ瀬幼稚園 狩野幼稚園

page ② **告知板** 市役所の配置変更 国民健康保険税率改正予定 天城ほたる祭り

page ⑭ **健康だより** 介護予防事業

page ⑳ **伊豆市探訪** 出会い橋

伊豆市ホームページ
<http://www.city.izu.shizuoka.jp>
携帯電話サイト
<http://www.city.izu.shizuoka.jp/m/index.htm>

上下水道部が土肥支所から 中伊豆支所に移転します

土肥支所にある上下水道部（上水道課、下水道課）の事務所が中伊豆支所に移転します。

上下水道部

場所：中伊豆支所3階（伊豆市八幡500 - 1）

電話：上水道課 ☎0558（83）3900

下水道課 ☎ " 3901

7月1日
から

市役所の配置が
一部変わります

【問合せ】伊豆市役所
☎（72）1111

支所の事業課・庶務課を見直し、 各支所に地域振興課を新設します

各支所にあります庶務課と事業課を見直し「地域振興課」となります。地域振興課では今までの庶務課業務（各種税務証明や原付のナンバー発行、自治会、消防など）と事業課業務（上下水道関係、観光、農地の許可申請、市営住宅管理など）を取り扱います。また、支所の市民サービス課に変更はありません。支所で取り扱う窓口業務は今までと変わりませんので、今までどおりお越しくください。

土肥支所の地域振興課について

土肥地区内の上水道・下水道・温泉担当として、地域振興課に職員を配置します。また、土木・農林・観光などの担当職員も地域振興課におりますので、土肥地区内でのこれらに関する業務は土肥支所にて対応します。

郵便等による 不在者投票制度 について

身体障害者手帳や戦傷病者手帳をお持ちの方で障害の程度が一定以上の方又は介護保険の被保険者証の要介護状態区分が「要介護5」の方（表参照）は、事前に申請して選挙管理委員会から「郵便等投票証明書」の交付を受けることで、選挙の際、郵便等により自宅で投票できます。（投票するには、選挙ごとに投票用紙を請求する必要があります）

また、郵便等による不在者投票のできる方のうち、上肢若しくは視覚の障害が、身体障害者で1級、戦傷病者で特別項症から第2項症の方は、あらかじめ届け出た代理記載人に投票に関する記載をさせることができます。

身体障害者手帳や戦傷病者手帳をお持ちの方で障害の程度が一定以上の方又は介護保険の被保険者証の要介護状態区分

7月には静岡県知事選挙が予定されています。郵便による不在者投票制度について詳しくお知りになりたい方は、選挙管理委員会事務局までお尋ねください。

障害等	身体障害者手帳	戦傷病者手帳	介護保険被保険者証
両下肢、体幹	1級、2級	特別項症～第2項症	—
移動機能	1級、2級	—	—
心臓、じん臓 呼吸器、ぼうこう 直腸、小腸	1級、3級	特別項症～第3項症	—
免疫	1級～3級	—	—
要介護状態区分	—	—	要介護5

【問合せ】選挙管理委員会事務局

【電話】（72）1111

6月は環境月間

伊豆市の年間ごみの処理状況

～ごみ減量化で地球にやさしい美しい伊豆市へ～



1972年、国連が初めて環境問題を国際会議の舞台にのせました。この会議に出席した日本代表団の提案により、6月5日が世界環境デーとされ、これを記念して日本では6月を環境月間としています。

今日、地球上のいたるところで様々な環境問題が発生しています。私たちの生活で身近な環境に影響する問題が「ごみ」ではないでしょうか。私たちは、日々の生活を送るうえでいろいろなごみを排出しています。その結果、1年間に家庭から出され、燃やすごみは、伊豆市だけで、およそ1万500トンにもなり、市民一人一日あたり約757グラムのごみを出していることになります。

このような大量のごみを処理するためには、多くの時間とお金をかけなければなりません。また、ごみ処理に伴い発生するダイオキシン類の対策や最終処分場の不足、不法投棄の問題などといった課題が生じています。

これら課題を解決していくためには、ごみの排出を抑え、その上で再生利用（リサイクル）を推進していく社会（循環型社会）へ換えていかなければなりません。そのためには皆さんの取り組みが不可欠です。ここでは、伊豆市の一年間のごみの処理状況を紹介いたします。みなさんでこれからの伊豆市の美しい環境を守るための取り組みを考えましょう。

燃やすごみの処理量 伊豆市合計 10,430 トン／年
 焼却灰 1,090 トン／年

伊豆市清掃センター（修善寺・中伊豆・天城湯ヶ島地区） 単位：kg

月	15年度	16年度	前年比
4月	732,606	671,760	92%
5月	721,750	669,250	93%
6月	667,516	672,070	101%
7月	688,213	711,170	103%
8月	727,794	785,480	108%
9月	702,132	638,890	91%
10月	781,303	651,270	83%
11月	598,950	658,230	110%
12月	691,123	665,000	96%
1月	652,542	678,230	104%
2月	582,839	555,600	95%
3月	697,150	672,320	96%
年間	8,243,918	8,029,270	97%

土肥戸田衛生センター（土肥地区） 単位：kg

月	15年度	16年度	前年比
4月	223,840	193,400	86%
5月	230,940	201,730	87%
6月	235,430	187,840	79%
7月	272,740	213,550	78%
8月	344,410	278,860	80%
9月	227,480	176,710	77%
10月	238,420	192,340	80%
11月	233,160	190,880	81%
12月	250,890	192,140	76%
1月	231,550	201,160	86%
2月	215,880	172,790	80%
3月	261,410	199,860	76%
年間	2,966,150	2,401,260	80%

ごみの減量化にご協力を！

ごみの減量化や資源の再利用を目的とした「容器包装リサイクル法」が施行されて8年が経過しました。スタート直後の平成9年度は燃えるごみが前年度より23%も減り、目的どおりの効果がありました。平成11年度にはリサイクル法施行前の数値に戻ってしまいました。

燃えるごみの処理には、多くのお金と時間が必要になります。燃えるごみを減らすためには、ごみを捨てるのではなく資源として再利用する、分別とリサイクルが最も手軽で効果が期待できます。分別とリサイクルは皆さんの家庭でもすぐにでも実行できます。

ここでは、伊豆市の1年間分の分別ごみ収集状況のデータと、分別のワンポイントアドバイスを紹介します。収集状況を再確認して、美しく住みよい環境の伊豆市を未来に残すために、ごみ分別とリサイクルの徹底をお願いします。

■缶・金属系

アルミ缶の素材であるアルミニウム。その原料であるボーキサイトからアルミニウムを取り出すには膨大な電力(エネルギー)が必要となります。しかし、リサイクルをすることにより、原料から作るよりもはるかに費用・エネルギーをかけずに、ほぼ同等の質のアルミ缶を作ることができるのです。そのためにも、缶類・金属類のリサイクルは徹底したいですね。

■ビン・ガラス系

ビンもリサイクルに適した容器です。一升ビンやビールビンはくり返し使えるリターナブルビンです。買った商店などに引き取ってもらいましょう。また、そのほかのビンはキャップなどを取り、中をすすいで乾かしてください。ビン以外のガラス、電球、陶器、乾電池などは、ビン以外として出してください。

■プラスチック系

ペットボトルの収集の際はマーク (PET1)

分別ごみ 収集状況

●缶・金属系

缶		15年度	16年度	前年比
	伊豆市清掃センター		279,395	272,040
土肥リサイクルセンター		138,335	132,155	96%
単位：kg	伊豆市計	417,730	404,195	97%

※土肥地区缶類=プレス缶+アルミ缶

缶以外の鉄くず		15年度	16年度	前年比
	伊豆市清掃センター		107,470	102,816
土肥リサイクルセンター		21,215	31,480	148%
単位：kg	伊豆市計	128,685	134,296	104%

●ビン・ガラス系

ビン類		15年度	16年度	前年比
	伊豆市清掃センター		407,390	397,320
土肥リサイクルセンター		97,950	86,640	88%
単位：kg	伊豆市計	505,340	483,960	96%

ビン以外、ガラス、セトモノ		15年度	16年度	前年比
	伊豆市清掃センター		109,380	92,900
土肥リサイクルセンター		32,615	35,820	110%
単位：kg	伊豆市計	141,995	128,720	91%

●プラスチック系

ペットボトル		15年度	16年度	前年比
	伊豆市清掃センター		105,630	105,470
土肥リサイクルセンター		13,909	14,237	102%
単位：kg	伊豆市計	119,539	119,707	100%

プラスチック類、容器、フィルム		15年度	16年度	前年比
	伊豆市清掃センター		436,940	457,220
土肥リサイクルセンター		13,873	14,237	103%
単位：kg	伊豆市計	450,813	471,457	105%

プラ製品		15年度	16年度	前年比
単位：kg	伊豆市清掃センター	49,220	63,330	127%

生ゴミ処理機器の購入に、市の補助金が交付されます

伊豆市では、ごみ減量事業の一環として、電気式生ゴミ処理機や、コンポスト容器等の生ゴミ処理機を購入する家庭を対象に、補助金を交付しています。

購入をされる際には事前に環境衛生課へご連絡ください。【問合せ】環境衛生課 ☎(72)9857

補助金額

- 電気式生ゴミ処理機… 購入額に2分の1を乗じた額
補助上限3万円 1世帯1基まで(百円未満の端数を切り捨てた額)
- 生ゴミ処理容器… 購入額に2分の1を乗じた額
補助上限5千円 1世帯2容器まで(百円未満の端数を切り捨てた額)

年間ごみの処理状況

のついているものを、ふたを取りラベルをはがし中をすすいでつぶさずに出しましょう。プラスチック類は燃やすと有害なガスを発生するものもあります。しっかりと分別しましょう。

■古紙系

新聞・雑誌・ダンボール・紙パックを分類し、ひもでしばって出してください。

■し尿・厨芥（残飯）

厨芥ごみは残飯などの生ごみのことです。生ごみは処理され肥料に再利用されます。

■粗大ごみ・農機具

粗大ごみは種類も多く、また、一見すると粗大ごみのようでも、分解することにより、分別収集が可能になるものもあります。

分別は『ごみの出し便利帳』を参考に！

分別しようとする「これは何に分類されるの？」「どうやって出せばいいの？」といった疑問に直面します。そんな時お役に立つのが、昨年4月にお配りしました『ごみの出し便利帳』（伊豆市版・土肥版）を参考にしてください。



お手元にな
い方は、市
役所・各支
所にお尋ね
ください。

伊豆市清掃センター 夏季アルバイト募集

伊豆市清掃センターでは夏休みのあいだ高校生以上のアルバイトを募集します。希望する方は次の電話番号までお問い合わせください。

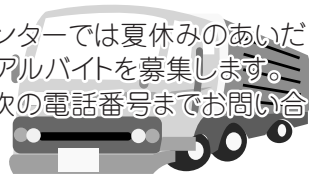

- 【募集人数】 3人
- 【賃 金】 伊豆市規定による
(詳しくはお問い合わせください)
- 【業務内容】 市内の燃えるごみの収集など
- 【勤務時間】 8時30分～15時15分
- 【問 合 せ】 伊豆市清掃センター(柏久保)
☎(72)0163

●古紙系

ダンボール	15年度		16年度		前年比
	伊豆市清掃センター	287,320	278,540	97%	
	土肥リサイクルセンター	51,110	47,780	93%	
単位：kg	伊豆市計		338,430	326,320	96%

紙パック	15年度		16年度		前年比
	伊豆市清掃センター	9,650	8,970	93%	
	土肥リサイクルセンター	1,260	1,760	140%	
単位：kg	伊豆市計		10,910	10,730	98%

新聞	15年度		16年度		前年比
	伊豆市清掃センター	396,250	422,290	107%	
	土肥リサイクルセンター	22,380	25,420	114%	
単位：kg	伊豆市計		418,630	447,710	107%

雑誌	15年度		16年度		前年比
	伊豆市清掃センター	378,410	374,970	99%	
	土肥リサイクルセンター	17,330	18,100	104%	
単位：kg	伊豆市計		395,740	393,070	99%

●し尿・厨芥（生ごみ）

し尿処理	15年度		16年度		前年比
	伊豆市清掃センター	8,514	8,120	95%	
	土肥衛生プラント	1,926	1,893	98%	
単位：kl	伊豆市計		10,440	10,013	96%

厨 芥	15年度		16年度		前年比
	伊豆市清掃センター	109,380	92,900	85%	

※土肥は施設なし

●粗大ごみ・農機具

粗大ごみ	15年度		16年度		前年比
	伊豆市清掃センター	168,275	151,062	90%	
	土肥リサイクルセンター	70,920	83,170	117%	
単位：kg	伊豆市計		239,195	234,232	98%

農機具	15年度		16年度		前年比
	伊豆市清掃センター	28,430	25,960	91%	

※土肥は受付なし

①生ごみを捨てる前にもう一度、「ひと絞り」をお願いします。
②面倒でも資源ごみの分別にご協力をお願いします。1日にボールペン4本分のゴミを減らすと…
▽例えば1人1日50g（ボールペン4本程度）のゴミを減量すると、1ヶ月で1.5kg、1年間で18kgの減量になります。
▽これを平成17年4月1日現在の伊豆市総人口に当てると、18kg×3万7千703人＝約67.9トンの減量になります。
▽1トンのゴミを処理するのに約2万円かかりますので、1年間で約35.8万円の税金の節約になる計算です！皆さんのご協力をよろしくお願いします。

コラム
1日50gごみ減量で
1千万円以上!?



柱橋を渡る湯汲み娘

～湯汲み娘や稚児たちが
修善寺温泉街をパレード～

春季弘法忌「湯汲み式」

4月21日(木)、修善寺温泉街で春のお弘法さんで親しまれている、春季弘法忌「湯汲み式」が行われました。今年も湯汲み娘約30人によるパレードや、多くのかわいい園児たちによる稚児行列が行われました。昨年台風により、流出した修善寺温泉のシンボル「独鈷の湯」のあずまやが、みなさんの温かいご協力によりこの日に間に合うように復旧されました。訪れたお客さんは、復旧した独鈷の湯のあずまやと湯汲み式を楽しみました。



稚児たちもパレードに参加しました



稲木敏宏くん(土肥) 柔道県大会出場

4月10日(日)、全国小学生学年別柔道大会の県東部地区予選が行われました。6年生男子45kg超級で、稲木くんが伊豆市柔道部では唯一となる三位入賞を果たし、6月19日(日)に行われる県大会へ出場します。稲木くんには、伊豆市の代表として県大会でも活躍してほしいですね。



退任された方は、長い間地域の交通安全にご尽力いただきありがとうございました。新任のみなさん、これからよろしくお願ひします。

4月5日(火)、市役所で「伊豆市交通指導員感謝状贈呈・委嘱状交付式」が行われました。12人が退任、今年度からこれまで制度のなかった中伊豆地区・土肥地区に交通指導員が誕生し、現在30人の方に協力いただいています。交通指導員は、交通安全思想や交通道德の高揚を図り、交通事故を防止するため、夜間街頭指導や小学生の登下校指導などで活躍されています。

伊豆市交通指導員 が新旧交代

事故のない
明るい地域に

伊豆市の交通安全をお願いします

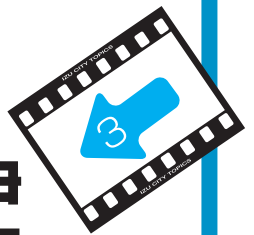

情緒あふれる湯道をウォーキング



青空の下で気持ちよく体操



ウエルネスセンター 温泉リセット体験

みなさんも参加しませんか？

5月16日(月)、天城温泉会館で「温泉リセット体験」が行われました。この体験会は、市民の皆さんや観光客の方に、湯道周辺の「ウォーキング」や「健康入浴」、「ストレッチポールリラクゼーション」を行うものです。この体験会に参加した方から、「楽しく無理しないで運動ができ、いい汗を流すことができました。ぜひまた参加したいです。」という声をいただきました。「温泉リセット体験」は6月以降も毎週月曜日に開催します。どなたでも体験できますので、どうぞお気軽にご参加ください。申込み・問合せは、企画課ウエルネスセンター、電話(85)2604、FAX(85)2350までお願いします。

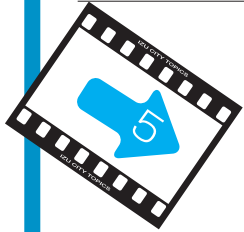

～きれいな花が咲きました～ グリーンガーデン 「石楠花祭り」

4月29日(金)から5月8日(日)までの大型連休の間、昭和の森の天城グリーンガーデンで、「石楠花祭り」が開催されました。市内外からたくさんのお客さんが訪れ、多くの種類の色鮮やかできれいなシャクナゲを楽しみました。今年は暖かく例年より少し早く開花。晴れた日はグリーンガーデン内の富士見展望台から富士山を眺めることができました。

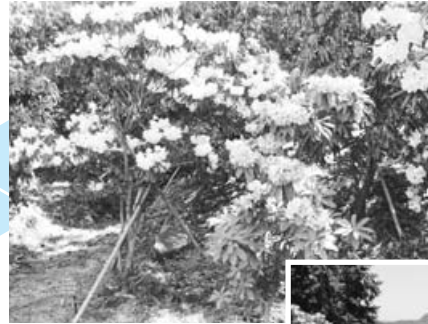

今年もきれいなシャクナゲが咲きました



富士山を眺めることができる富士見展望台

どすこい、どすこい！みんなで相撲大会



おいしいおもちがつけたかな？



4月26日(火)、松原公園で土肥町商工会の青年部による鯉のぼり事業が行われました。参加したのは、土肥地区の保育園・幼稚園の園児と保護者や青年部のみなさん。松原公園には、園児たちの手作りの鯉のぼりも含まれ、多くの鯉のぼりがあがりました。園児たちは、この日のために練習したお遊戯を披露したり、園対抗による綱引きや相撲をしました。運動した後は、みんなでもちつき大会をしました。お昼ごはんは焼きそばと、おもちを味わいました。みんなのでついたおもちはおいしかったかな？園児たちはたくさん鯉のぼりの下で、楽しい1日を過ごしました。



友だちと力を合わせて綱引き

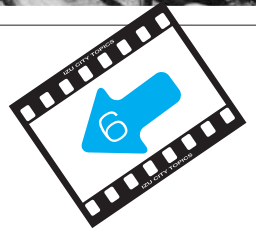

五月前の晴れ空の下 土肥松原公園 鯉のぼりイベント

みなさんも参加しませんか？

生涯学習 いず

●平成17年6月1日号

No.14

伊豆市教育委員会 生涯学習課

〒410-2592

静岡県伊豆市八幡500-1

TEL.0558-83-5476

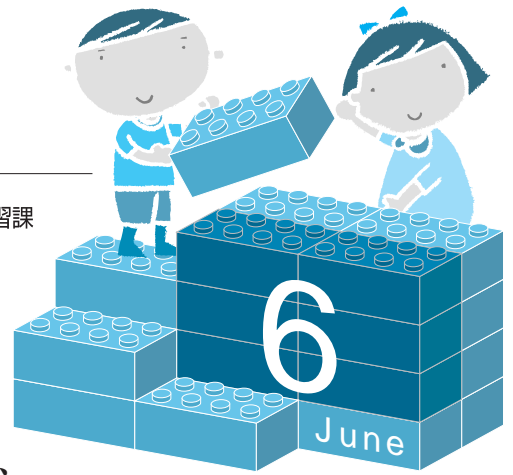

新緑がまぶしい季節になりました。伊豆市でも、さまざまな教室・講座・学級が始まり、皆さん楽しく参加してくださっているようです。いつからでも、なんでも良いのです。興味あるものがあったら、始めてみませんか？ 次ページ「募集」をぜひご覧ください。

教室、はじまりました!!

中
[中伊豆] 5/14
(土) **体験教室**

★ウォークラリー

今年度の受講生 34人で、自己紹介・仲間づくりを兼ねてウォークラリーを行ないました。中伊豆の原保を歩き、「アイデアゴミ小屋」を見てまわりました。友達はできたかな？



修 **天**
[修善寺] [天城] 5/14
(土) (修) かつら学級・
(天) ふるさと学級

★合同田植え

新緑のまぶしい中、修善寺と天城のみんなと一緒に田植え体験をしました。しっかり植えないと苗は育ちません。上手に植えられたかな？ 秋の収穫が楽しみです。



“バレーを通じて友達をたくさんつくってほしい。頑張ることを学んでほしい。バレーをもっと好きになってほしい！”

そんな気持ちをもったみんなが集まって昭和54年に「修善寺ジュニアバレーボール教室」が設立されました。それ以来、今年も小学2年生から6年生まで40の児童と先生・お父さん・お母さんが一緒になって楽しくバレーを学んでいます。

教室ではバレー以外にも、「あいさつをきちんとする」こと・「時間を守る」こと・「返事は大きな声でする」ことなど、大事なことも心がけています。

今頑張っているみんなも、最初はどのようにいかわからなかったけれど、基本からゆっくり練習してずいぶん上手になりました。

毎週木曜日、午後7時から9時まで修善寺体育館で練習しています。一度練習を見学してみませんか？ 一緒に楽しくバレーをしよう！

修善寺
ジュニアバレー



スポーツ
がんばってます!!

教室、はじまりました!!

天
[天城]

3 / 23
～ 27 **チャレンジ
学級**

★みんなでボールダンス
「ボールルームダンス」とは、
社交ダンスのことだそうです。
初めての社交ダンスはとっても
楽しかったようです。お手本の
ダンスも上手でしたね!



中
[中伊豆]

5 / 12
(木) **子ども
倶楽部**

★いちごジャム作り教室
地場産のいちごでジャムを作り
ました。へたを採って、おなべ
でかきまぜて作ったジャムはおい
しかったかな?おうちでもい
っしょに作ってくださいね。



天
[天城]

5 / 9
(月) **三歳児
家庭学級**

★折り紙教室
岡田明子さん(天城)による折り紙
遊びでは、折り紙をちぎってはりつ
けて、芸術家顔負け!?の作品ができたの
ではないでしょうか。新聞紙で作る
手作りヨーヨーも大人気でした。



グループメンバー募集!

メンバー募集をしているグループの皆さんをご紹介します。新しいことにチャレンジ
してみませんか?興味のあるグループがある場合は、代表者の方へ直接ご連絡下さい。

グループ名	ジャンル	代表者 (連絡先)	活動拠点	活動日(曜日・時間)	会費など
中伊豆柔道会	柔道	塩谷 典久 (83 - 4538)	中伊豆中学校 格技場	毎週月(19:00～20:30) 水(19:00～20:45) 金(19:00～21:00) ※週3回の参加ができません!OKです!	入会金 2,000円 月謝 2,000円 (中学生は、入会金 500円 のみ・月謝はありません)
★一言コメント/柔道に興味のある男子・女子!柔道で心も体も楽しく鍛えよう。HPも見てね! http://www.geocities.jp/nakaizujudo/					
エアロビクス サークル	スロートレーニング キックボクシング	梅原 淳子 (090-4254-4527)	修善寺農村環境 改善センター	月・火・木(昼間 10:00～) 火・木(夜間 19:30～)	月謝 2,000円 (参加する回数に よって異なります)
★一言コメント/有酸素運動で、シェイプアップ!					
伊豆ウィングス	バドミントン (少年男子・女子)	西川 光親 (72 - 8555)	修善寺工業 高校体育館	毎週木曜日 (19:00～20:30)	なし
★一言コメント/バドミントンを楽しんでみませんか?					
やきもの 夢くらぶ	陶芸	体験陶芸天城(原田) (87 - 1023) 8:30～17:00	遊YOU窯 体験陶芸天城	火(9:30～11:30) 今回は6月7日・7月5日 定員 10名です	3,000円
★一言コメント/伊豆の土や石を使った焼きものと、陶印・花のブローチをつくります!					

お知らせ!!

●「ふれっぶ」
土曜日の入場料の変更について

中伊豆室内温水プールでは、平成14
年度から、公立小中学校の学校週5日
制の完全実施に伴い、毎週土曜日の小
・中学生の入場料を無料にしております
ましたが、5日制導入から2年が経過し、
完全学校週5日制も定着し、これも達
も自分に合った活動場所へむかってい
るよう、プールの利用も減少してい
ます。

つきましては、平成17年7月の第1
土曜日(7月1日)から伊豆市内の小中学生につ
きましても通常料金をいただくことにさ
せていただきます。
ご理解いただき、今後とも皆様のご
利用をお待ちしております。

●「伊豆市カップバスケットボール フェスティバル」のご案内

小学生から大人まで、バスケットが
好きなチームが集い大会を開催します。
ぜひお越しください!
あわせて一般の部への参加も募集し
ます。

【開催日】8月13日(土)

【会場】小学生の部：修善寺体育館
一般の部：中伊豆社会体育館

【参加料】3,000円

【問合せ】伊豆市バスケットボール協会

【事務局】勝田

【電話】0990(7310)24662



中 中伊豆

こども倶楽部 「なまえの絵本づくり教室」

お子さんのなまえを使って、楽しい絵本を作りましょう！

【開催日】 7月15日(金)

【時間】 10時～11時

【会場】 中伊豆ふれあいプラザ

【対象】 平成14年4月2日～平成15年4月1日生まれの幼児と保護者

【申込み】 中伊豆生涯学習センター

【電話】 (83) 5480

修 修善寺

軽スポーツでいい汗かこう！

インディアカ・室内バタンクなど誰でも気軽にできるスポーツです。

【開催日】 平成17年6月～平成18年3月の毎月第2月曜日：全10回
第1回 6月13日(月)

【時間】 19時30分～21時

【会場】 修善寺体育館

【対象】 どなたでも参加できます

【参加料】 無料！

【申込み】 修善寺生涯学習センター

【電話】 (72) 9872

※随時参加を受け付けします。

修 修善寺

みんなで歌いませんか？

唱歌、ナツメロ講座を開催します。

【開催日】 (前期) 5月～10月
毎月第3金曜日：全6回

【時間】 13時30分～15時30分

【会場】 修善寺生いききプラザホール

【内容】 発声練習、唱歌、民謡、ナツメロ

【対象】 どなたでも参加できます。男

性歓迎！

【参加料】 3,000円

【申込み】 修善寺生涯学習センター

【電話】 (72) 9872

中 中伊豆

押し花教室やります

中伊豆らしい素材を使った押し花を作ってみませんか？

【開催日】 7月20日、8月17日、9月21日、10月19日(全て水曜日)

【時間】 19時30分～21時

【会場】 中伊豆中央公民館 講義室

【講師】 鈴木いくよさん(押し花作家)

【対象】 市内在住・在勤の成人

【内容】 花や野菜・根わさびの押し方、シール、はがきの作成、うつし染めなど

【受講料】

一回1,000円(合計4,000円)

【定員】 20人

【申込み】 中伊豆生涯学習センター

【電話】 (83) 5480

中 中伊豆

中伊豆住民大学開講！

今年度も、楽しく学びましょう。

【開催日】 6月25日(土)

【時間】 14時～15時30分

【会場】 中伊豆中央公民館

【講師】 伊勢村護先生(静岡県立大学食品栄養科学部栄養学科教授)

【内容】 「緑茶と健康(ガン予防機能について)」(予定)

【問合せ】 中伊豆生涯学習センター

【電話】 (83) 5480

中 中伊豆

染め・織りもの教室に 来ませんか？

夏休みに、自然の中で体験しましょう！

【開催日時】

第1回 7月27日(水)10時～14時

第2回 8月24日(水) 13時～15時

【会場】 「わかった会館」(姫之湯)

【講師】

石丸みどりさん(染色デザイナー)

【対象】

どなたでも(年齢、市民問わず)

【内容】 第1回「身近な植物で染める」
第2回「糸から布へ」

【定員】 20人

※2回とも参加できる方を募集します。

【受講料】 1,000円(別に材料費がかかります)

【申込み】 中伊豆生涯学習センター

【電話】 (83) 5480

天 天城

切り絵・てんこく教室

体験してみませんか？

【開催日】 7月28日(木)・8月12日(金)・18日(木)・25日(木)

【時間】 19時30分～

【会場】 天城保健福祉センター

【参加料】 1,500円程度

【定員】 20人(小学5年生～成人)

【申込み】 天城生涯学習センター

【電話】 (85) 2609

天 天城

第2期親子体操教室

参加して、仲間をつくりませんか？

【開催日】 7月6、13日
9月7、14、21、28日

10月5、12、19、26日 計10回(すべて水曜日)

【時間】 10時から

【会場】 天城農村環境改善センター

【参加料】 3,000円

【定員】 20組程度

【対象】 今年度3歳児になる子どもとその親

【募集開始】 6月15日(水)

【申込み】 天城生涯学習センター

【電話】 (85) 2609

土 土肥

パソコンを学びましょう

パソコン初級者のみなさん、参加しませんか？

●ワード講座

【開催日】 7月12日(火)、7月20日(木)、7月26日(火)

【時間】 19時～20時30分

【会場】 土肥高等学校

【対象者】 マウス操作・文字の入力ができる方

【定員】 30人

●エクセル講座

【開催日】 7月30日(土)

【時間】 9時～11時

【会場】 土肥高等学校

【対象者】 ワードソフトが使える方

【定員】 30人

【申込み】 土肥生涯学習センター

※どちらの講座も無料です！

【電話】 (98) 3104

月	日/曜日	生涯学習のこと	学校のこと			
			修善寺	中伊豆	天城	土肥
2005 7 月	1 金	☑ 社交ダンス教室（生きプラ）19:00 ☑ 三歳児家庭教育学級（天城温泉プール）10:00		参観会（大東）・ 野外教室（大見）	参観会（湯小・ 狩幼）	自然教室（土 小）～2日
	2 土	☑ 農業体験（頼朝石市民農業公園）9:00 ☑ チャレンジ学級（改善センター）9:00				
	3 日					
	4 月	☑ 親子リトミック教室（生きプラ）10:00・スロート レーニング教室（生きプラ）19:30		クリーン活動 （八岳）		参観会（土南）
	5 火	☑ 親子体操教室（中伊豆社会体育館）10:00 ☑ とびうおスイミング教室⑦（天城温泉プール）19:00			お泊り保育 （湯幼）～6日	
	6 水	☑ 親子体操教室第2期①（天城改善センター）10:00			参観会（月幼）	
	7 木	☑ とびうおスイミング教室⑧（天城温泉プール）19:00	参観会（修東・修南） 七夕参観会（牧幼）	参観会（大見）	宿泊保育（狩 幼）～8日	避難訓練（土 幼・ふ幼）
	8 金	☑ 社交ダンス教室（生きプラ）19:00		参観会（八岳）・地 区防災会議（大東）	参観会（湯幼）	
	9 土	伊 家庭教育講演会（生きプラ）13:15 ☑ 寿大学（天城温泉会館）13:30				
	10 日	☑ ふるさと学級 9:00	廃品回収（修 東）			
	11 月	☑ 洋裁教室 9:30・親子リトミック教室 10:00・なんでもチャレンジ教室 13:30・スロートレーニング教室 19:30（全て生きプラ）・軽スポーツ教室（修善寺体育館）19:30 ☑ こども倶楽部（中伊豆交流センター）9:30		大東ふれあい 集会（大東）	参観会（月小）・ 交通教室（狩幼）	
	12 火	☑ 親子体操教室（中伊豆社会体育館）10:00 ☑ とびうおスイミング教室 ⑨（天城温泉プール）19:00 ☑ パソコン（ワード）講座（土肥高校）19:00			園外保育（湯 幼）	
	13 水	☑ 親子体操教室第2期②（天城改善センター）10:00	親子交通教室 （牧幼）	地区防災会議 （八岳）	宿泊訓練（狩 小）～14日	
	14 木	☑ とびうおスイミング教室⑩（天城温泉プール）19:00				
	15 金	☑ みんなで歌おう！唱歌・ナツメロ 13:30・社交ダンス教室 19:00・着付 け教室 19:00（全て生きプラ）☑ 自然体験教室（うなぎ置き針）～16日			園外保育（狩 幼）	
	16 土	☑ オカリナ・草笛教室（中伊豆中央公民館）9:00	中体連地区大 会～18日	中体連地区大 会～18日	夕涼み会（月幼）中 体連地区大会～18日	夕涼み会（土幼・ふ幼） 中体連地区大会～18日
	17 日					
	18 月					
	19 火		水泳記録会 （熊小・修東）	交通安全教室 （中中）		職場体験（土 中）～20日
	20 水	☑ 押し花教室（中伊豆中央公民館）19:30 ☑ パソコン（ワード）講座（土肥高校）19:00	避難訓練（牧 幼）		自然体験教室 （湯小）～21日	
	21 木	☑ 押し花教室（土肥公民館）9:30	終業式（牧幼）			
	22 金		終業式（全小・中学 校）夏祭り（牧幼）	引渡し訓練 （大東）	かのっこ祭 （狩幼）	
	23 土	☑ オカリナ・草笛教室（中伊豆中央公民館）9:00				
	24 日					
	25 月		職場体験（修中）～26日	幼稚園・小・中学校夏休み開始		
	26 火	☑ 親子体操教室（中伊豆社会体育館）10:00 ☑ パソコン（ワード）講座（土肥高校）19:00				
	27 水	☑ 染色教室（姫之湯：わかった会館）10:00		中体連県大会～29日		
	28 木	☑ 切り絵・てんこく教室（保健福祉センター）19:30				
	29 金					
	30 土	☑ ふるさと講座（中伊豆中央公民館）14:00 ☑ パソコン（エクセル）講座（土肥高校）9:00				
	31 日					

●施設休館日について

●市役所（各地区生涯学習センター）土・日・祝日 ●市内の公民館・資料館：月曜日（修善寺郷土資料館は木曜日）

●マークについて

●行事の問合せ先・・・

伊 伊豆市教育委員会
生涯学習課
☎83-5476

修 修善寺
生涯学習センター
☎72-9872

土 土肥
生涯学習センター
☎98-3104

天 天城
生涯学習センター
☎85-2609

中 中伊豆
生涯学習センター
☎83-5480

●幼稚園・小・中学校

修善寺地区 牧幼：牧之郷幼稚園／修小：修善寺
小学校／修南：修善寺南小学校／熊
小：熊坂小学校／修東：修善寺東小
学校／修中：修善寺中学校

中伊豆地区 大見：大見小学校／大東：大東小学
校／八岳：八岳小学校／中中：中伊
豆中学校

天城地区 湯幼：湯ヶ島幼稚園／狩幼：狩野幼稚園
園／月幼：月ヶ瀬幼稚園／狩小：狩野
小学校／湯小：湯ヶ島小学校／月小：
月ヶ瀬小学校／天中：天城中学校

土肥地区 土幼：土肥幼稚園／ふ幼：土肥ふじ
み幼稚園／土小：土肥小学校／土南
：土肥南小学校／土中：土肥中学校

スクール21

今学校では

●月ヶ瀬幼稚園

◎月ヶ瀬幼稚園園目標

元気いっぱいやさしさいっぱいの子

【重点目標】自己表現できる子

【スローガン】

「育てよう！天城の自然で
伸び伸びと わんぱく元気
な月ヶ瀬っ子」



月ヶ瀬幼稚園では、自然や人々とのかわりの中で子どもたちが伸び伸びと園生活を送れるように取り組んでいます。子どもたちは、どの子も明るくひとなつこく、色々な事に興味をもち、毎日元気いっぱい過ごしています。

①つきつ子農園栽培計画
幼稚園に隣接した月ヶ瀬旅館さんの土地をお借りして、子どもたちと一緒に栽培活動を行っています。畑を耕したり、草とりや種まきを通して体を動かす心地よさを味わっています。また、畑から出てくる虫や草花との出会いも楽しいものです。自分たちがまいた枝豆やとうもろこしの成長の様子に一喜一憂したり、キュウリやトマトなどの夏野菜の収穫も楽しみのひとつです。PTAやおじいちゃん、おばあちゃん先生の手もおかりし



月ヶ瀬幼稚園では、自然や人々とのかわりの中で子どもたちが伸び伸びと園生活を送れるように取り組んでいます。子どもたちは、どの子も明るくひとなつこく、色々な事に興味をもち、毎日元気いっぱい過ごしています。

●狩野幼稚園

◎狩野幼稚園園目標

元気いっぱいやさしさ
いっぱいの子

【重点目標】

健康でがまんづよい子

て旬の味もみんなで味わっています。

②食育活動について
私たちが生きていく中で切り離せない物のひとつである「食事の大切さ」を知ること、「好き嫌いをなく、何でもおいしく食べてほしい」という願いから食育を始めました。幼稚園の子ども達にもわかりやすく絵本やパネルシアターなどをを使い、食品群や食べ物の働きを遊びながら学んでいます。参観会では、つきつ子農園で収穫した水菜や白菜を入れたお雑煮作りにも親子で挑戦しました。

一人一人の良さを伸ばし、園と家庭、地域の皆さんと共に連携を図り、子ども達が健康やかに成長し、心も体もたくましくなることを願い保育しています。

園周辺は、狩野ドームや狩野グラウンドなどの公共施設も近くにあり、草花など自然が身近にあります。子どもたちは、明るく素直で、いろいろなことに挑戦しようとする姿がみられます。

★人とのかわり
●クラスの友達だけでなく3歳児・4歳児・5歳児のかかわりを通し仲間づくりをします。

●「おはよう」「さようなら」のあいさつを大きい声でしましょう。

●祖父母の方にお願ひして、いもさし・もちつきを行っていただきます。また、毎年地域の老人会にお願ひしてお年寄りの方との触れ合う機会を作っています。

一緒に汗をかいたり、顔を覚



えてもらい『地域の子』を育てていきたいと思ひます。

★自然とのかわり
自分の住んでいる地域を歩き、マップを作ります。

草花や虫との出会いや発見、地域のよさを体験したいと思ひます。

★PTA活動
毎週アルミ缶回収をして、園活動に必要な教材や観劇などにいかしています。また、読み聞かせや誕生会のお菓子作りをしています。

子どもたちも、お母さんたちの読み聞かせやおいしいおやつを楽しみにしています。

1学期の最後に『かのつこ祭』という夏祭りをおこない、とてもにぎやかです。

園・家庭・地域とともに子どもたちに『生きる力』の基礎をつけたいと思ひます。

一人一人のよさが発揮できるような保育をめざしています。



悪質商法に
気をつけて

消費者の知恵

近年、高齢者や判断能力が低下した住民を狙って、次々に同業他社が製品（着物、布団、床下工事など）を売りつける被害が増えています。訪問販売で契約してしまっても、契約後8日以内ならクーリング・オフ制度を利用できることは、最近知られてきました。

しかし、契約時に契約書面が交付されなかった場合や、交付されてもその書面に重要な記載不備事項がある場合は、解約から8日間を経過してもクーリング・オフができるとされています。

契約をする前に本当に必要な契約かじっくり考える必要がありますが、契約をしてしまってもあわてずに対処することが大切です。困ったときには市役所などの相談窓口にご相談ください。

【問合せ】総務課 消費者相談係
電話 (72) 1111

福祉の窓

●障害者生活支援相談のお知らせ



障害を持つご本人、またはご家族を対象に、生活、医療、就労などについて身体障害者地域生活支援センターなかいずりハ相談員、田方・ゆめワーク精神保健福祉士が相談をお受けいたします。予約は不要です。お気軽にご利用ください。なお、祝・祭日の関係で少し変更があります。精神障害に関しては修善寺生きいきプラザのみ実施します。

【修善寺生きいきプラザ】 毎月 第4月曜日
13時30分 ~ 15時30分

【天城保健福祉センター】 毎月 第4木曜日
9時30分 ~ 11時30分

【中伊豆支所】 毎月 第4木曜日
13時30分 ~ 15時30分

【土肥支所】 毎月 第3水曜日
9時30分 ~ 11時30分

【問合せ】長寿介護課 (72) 9860

ごみ 収集状況

(燃やすごみ)

	伊豆市 清掃センター 処理量	土肥戸田 衛生センター 処理量	市内全体	1人当たり
平成17年 3月	652.15 t	222.42 t	874.57 t	23.24kg
平成16年 3月	671.76 t	234.79 t	906.55 t	24.09kg
前年同月比	2.91% 減	5.26% 減	3.52% 減	

【問合せ】環境衛生課 ☎(72)9857

●伊豆市清掃センターおよび土肥戸田衛生センターからお願い… 可燃ごみの適正な取扱いや焼却施設の延命などを図るために、4月1日からごみ集積所および持込の可燃ごみは、伊豆市指定（旧4町指定袋含む）ごみ袋以外の取り扱いは行いません。ご協力ください。

●環境衛生課からお知らせ… 廃棄物の適正な処理とリサイクルを推進するために、パソコンリサイクル法（平成15年10月1日から）が施行、またオートバイリサイクル事業（平成16年10月1日から製造業者などの自主取り組み）が開始されました。このため、4月1日から伊豆市清掃センターおよび土肥リサイクルセンターでは、パソコンと50cc以下のオートバイの引き取りができなくなりました。

【問合せ】 環境衛生課環境衛生係 ☎(72) 9857 伊豆市清掃センター ☎(72) 0163
土肥リサイクルセンター ☎(98) 1575 土肥戸田衛生センター ☎(94) 2305

日本は世界一の長寿国、平均寿命も男性77.8歳、女性85歳の時代です。「健やかな人生を送りたい」、誰もがテレビや新聞、雑誌などで健康の話題が取り上げられるとつい真剣になるほどです。

伊豆市の高齢者健康福祉についてのアンケートでは、健康について知りたいことの1位が、「癌にならないうちにはどうしたらよいか」2位が「痴呆にならないうちにはどうしたらよいか」でした。また健康のため心がけとして多かったのは、1番に「規則正しい生活をする」、2番に「健康診断を受ける」、3番目に「気持ち明るく持つ」などがあげられています。どれもかかせない大事な要素ですが、ここでは運動についての回答はありませんでした。

加齢による身体諸機能の

低下は誰にも起こることなのですが、いかに遅らせるか、いかに日常生活の活動量を維持するかが問題ですね。そのために運動を取り入れることはとても有効と言われています。運動を取り入れた生活は心身機能を活発にし介護を予防できる方法ですが、どんなふうにやったら効果があるか？

●今月のテーマ

介護予防事業について ご存知ですか？

長寿介護課 下村ひとみ

またテレビ、雑誌で紹介されても三日坊主でなかなか続かない、などと感じている方もいらっしゃると思います。

そこで伊豆市では介護予防支援事業としておおむね60歳以上の方を対象に次の事業を展開しています。

● 転倒骨折予防教室：運動

訓練士による指導のもと、足腰の筋力を鍛えて転ばない若々しい体づくりを目指します

● アクティビティ事業：仲間と楽しく交流をしながら脳の活性化をはかり、明るく元気に楽しく生活できることを目指します

● 高齢者筋力向上トレーニング：トレーニングマシン

を使ってむりなく全身の活性化をはかるパワーリハビリです

なかでもパワーリハビリは今、注目されているリハビリです。パワーという言葉がつかっているのでダンベルなどを使ってグイグイ運動をするような感じがしますが、そうではありません。

健康 だより

VOL.

14



自分の人生ですから「残念!!」ではなく「ばんざい!!」となるように努力しましょう。

【問合せ】長寿介護課
☎(72)9860

一人一人のレベルにあわせて6種類のトレーニングマシンを使い、ごく軽い負荷で、眠っていた筋肉を呼び起こすことが出来ます。

※筋力向上トレーニング（パワーリハビリ）は9月からのコース20人を7月末まで募集します。

※その他の事業も随時広報や有線で募集をします。詳しくは、長寿介護課までお問い合わせください。

◎大仁警察署管内の
犯罪発生状況について
今年1月～3月に、当署
管内（伊豆市・伊豆の国市
大仁地区・沼津市戸田地区）

安心・安全なまち
伊豆市をめざして



大仁警察署

安心・安全な街、伊豆市をめざして

で発生した刑法犯は、106件です。
そのうち、伊豆市では64件、伊豆の国市大仁地区では33件、沼津市戸田地区では8件発生しました。（その他1件）主な犯罪発生数は、グラフのとおりです。

◎「自動販売機ねらい」・「部品ねらい」が急増！
4月に入り、県下で「自

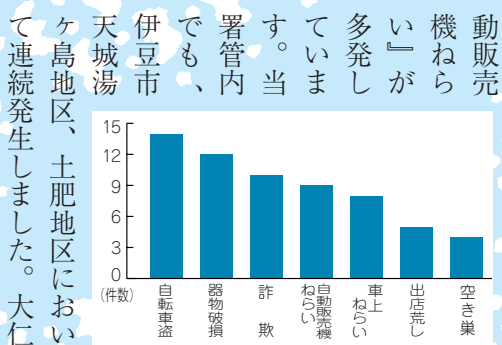

動販売機ねらい」が急増！
4月に入り、県下で「自
警察署や防犯協会では、自動販売機設置事業所や商店
に対して、被害にあわない
よう自主防犯を強化するよ
う呼びかけています。
また、沼津市戸田地区で
は、車載のカーナビ・ステ
レオを対象とした部品ねら
いが多発しております。
◎犯罪捜査にご協力を！
自動販売機周辺をうろつ
く不審者（車）・車の周り
をうろつく不審者：など
を見たらすぐに通報を！

◎県警ホームページのご案内
お役立て下さい！ 犯罪
情報や各種防犯対策等が掲
載されています。
<http://www.wbs.ne.jp/cm/kenkei>
※このページは、伊豆市ホ
ームページからもリンクで
きます
【問合せ】大仁警察署
☎(76) 0110

試してクッキング
COOKING VOL.14



～いかのおしゃれロール～

■材料

- 生いか 1ぱい 焼き海苔 1枚
- アスパラガス 1本
- 細めのウインナー 約2本
- 塩・こしょう 少々 油 適宜
- 付け合せ（ブロッコリー、サラダ菜、トマトなど）

■作り方

- ①いかは足とワタを取り除き、開いて皮をむく。表面に5mm幅に斜め格子の切れ目を入れ、塩・こしょうする。
- ②いかの内側を上にして海苔をのせる。
- ③細く長く棒状に切ったアスパラガスとウインナーを②に乗せて巻き、開かないように5～6カ所をつまようじで止める。
- ④フライパンに油を熱し、③を入れてふたをし、中火で焼く。焼きあがったら、つまようじとつまようじの間を切る。
- ⑤野菜と一緒に皿に盛り付ける。

■コメント

手軽にできて、華やかな料理です。ホームパーティやお酒のおつまみにいかがですか？ きっちりと巻くことがこの料理のポイントです。チーズ、さやいんげんなどを巻いても良いと思います。

■メニュー提供

伊豆市健康づくり食生活推進協議会

みんなの広場



こころ
内田 快ちゃん

●H 15年10月生まれ(熊坂)
●父・圭治さん 母・幸代さん
はじめまして、快です。
わたしアニメの「しまじろ
う」が大好き。最近パパ
とママと追いかけて遊んで
るの。



えとう
衛藤 なち
那地くん
●H 15年10月生まれ(上白岩)
●父・佑輔さん 母・美沙登さん
こんにちは、ボクの名前は那地。
ボクおもちゃのくるまの運転が上
手なんだよ! 晴れたら外に出て
猫と遊んだり砂あそびしたりする
んだ。

みんなの
お誕生日
プレゼント

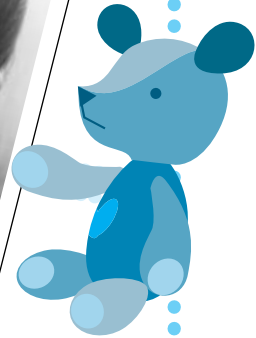

◎健康の秘訣

毎朝早起きをして自己流の体操をします。
(約20分間足をたたいて体屈運動をする)

◎好きなことは

老人クラブの仲間とゲートボール・グ
ランドゴルフをすることです。

◎これから何をしたいですか

健康に気をつけておばあさん(奥さん)
と仲良く暮らしていきたい。

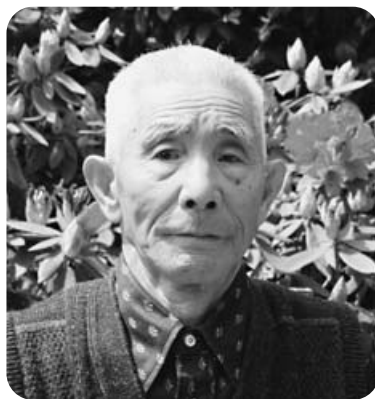

いきいき

ごろう
稲垣 五郎さん

(原 保)
大正5年4月生まれ(89歳)

歌壇

天城山脈短歌会

蓬摘み春の香りを東京の子
に送らんと餅搗く老母

(矢 熊) 鈴木ふさえ

初鳴きを若菜つみつつ聴き
入りぬ何かすがしき丘の畠
で

(下船原) 仲原よしの

同窓会出欠の報せ未だなし
遠くにすまう友を案ずる

(矢 熊) 堀江美輪

大念仏戦死者弔い二百会吾
六十回今年閉じると

(市 山) 古見よし

東京大空襲越しきたり弥生
明治座『恋しぐれ』観る

(市 山) 浅田みち子

ぼたん雪光を放ち溪に降る
浮き沈みある世の哀しきよ

(西 平) 安藤豊子

マッチ売りの少女読みたる
日々とおしアンデルセンは

二百年祭(西 平) 宇田晴湖

退院し畳歩めば我が家に帰
りし思い湧きてくるなり

(月ヶ瀬) 久保田紀子

満開の桜にみとれ庭に立つ
足元くすぐる家猫二匹

(金 山) 杉山喜代子

春の歌習い始めと葉書にて
二首とどきおり花開く日に

(金 山) 小澤きく代



「終わりの無い道」「とぼとぼ」として

書道狩野

私が書を習おうと思ったのは、極めて単純な理由です。ボールペンや万年筆では、礼を欠くとされる場合も多いと言われることもあるので、せめて「祝儀袋に筆で書けるようになるまで習おう」という事で始めました。

現在、会のメンバーは天城地区の中年以上の人たちで、始める理由は皆同じです。しかし、始めてみると終わりのない道を「とぼとぼ」と歩いていく事に気がつきました。悩みも多いですが辞める気持ちにもなれずに前へ進んでいき、気がつく「とぼとぼ」と三十数年が経過していました。今でも満足した書ができません。習い事はすべて同じだと思いますが、人間は一時でも何かに集中する時間が必要ではないでしょうか？ 作品の出来・不出来は別として、一つの事に集中し終わったあとの解放

感は格別です。書道狩野の練習日では、悩みばかりでなく世間話しに、また次の研修旅行の話題などで和気あいあいと楽しんでいます。書道史によりますと毛筆の存在は中国の「殷」時代に、甲骨文、陶片などで実証されています。その後「秦」時代に現代風に改良されたそうです。日本の書道も中国書道の影響を強く受けながら成長してきました。そのため書道を志す方の通る道の中に、古典の勉強は欠かせません。私たちの習っている書道は、長い歴史のある中国古典の「法帖」を基本にした「習字研究社」の手本で習っています。

書道狩野の現況を紹介します。練習日は、毎月第一・第二日曜日の十九時から、青羽根の「山田商会シヨールーム」で行っています。興味のある方は「一報ください」。会の行事は年に二、三回の研修会と、文化協会が主催の文化祭に参加し作品展示をします。年一回の研修旅行（文房四宝）に関する場所など楽しんでいきます。



私たちがこれからも親睦を深めながら、「終わりの無い道」を「とぼとぼ」と進み、基本である「臨書に始まり、臨書に終る」の書に従い興味で続けていきます。

代表 山田辰男

俳壇

- 天城俳句会
- 風光る富士の高さへ竹とんぼ (葦山) 渡部龍子
- 鶯の高音誘ふや庭の木々 (長野) 小野寺美子
- 生きる欲まだまだ失せじ風光る (吉奈) 城所れい
- 豆飯の匂ふ裏木戸軽く聞き (西平) 安藤いと
- 沢道の岐れて細し花山葵 (門野原) 小森恵美
- 咲き満ちて伊豆半島は花の芯 (矢熊) 鈴木恵津
- 蒼空を残し散り初む花こぶし (門野原) 宿崎ふじ子
- 春愁など見せず老いたし健やかに (門野原) 小森せつ子
- 初蝶のよろよろ枝にしがみつ (矢熊) 堀江みち子
- 鮎見橋かかり狩野川風光る (門野原) 正木いすず
- 曳くはずの犬に曳かるる山笑ふ (宿奈) 足立百合子
- 初蝶に通院の歩をゆるめけり (門野原) 古見はるゑ

緑のふるさと協力隊

活動レポート



NPO法人地球緑化センター

「緑のふるさと協力隊」隊員 中村 真二



中村 真二(23) 1982年5月生まれ 175cm 72kg

- 岡山県高梁市出身…日本の城の中で最も高い位置にある松山城の城下町です。方言は広島弁に似た岡山弁「でえれえ・ぼっけえ」(「すごい・とても」の意味)や「おえん」(「だめ」の意味)など。
- 伊豆市にきて思ったこと…故郷に似たところが

あり、とても懐かしい感じを思い出しました。方言や早口で、人の話が聞き取れないことがあります。

- 伊豆市でやってみたいこと…かしこまったものではなく、普通の生活においてのちょっとした文化・習慣などを感じたいです。そういったものも含め、自分が思いもよらないことにたくさん出会えたらと思います。

「緑のふるさと協力隊」は、過疎化・少子化・高齢化・財政難等に直面しながらも、その地域の特徴を活かし町おこしや村おこしをしようと

伊豆市のみなさん、初めまして。私は、東京都に本部があるNPO法人地球緑化センターの平成17年度「緑のふるさと協力隊」として伊豆市に派遣されました。出身地は岡山県高梁市で、この3月に鳥取の大学を卒業しました。そして4月から大喜多隊員と入れ替わりで、中伊豆支所の事業課に机を置かせていただいています。

私の派遣元である地球緑化センターは、地球や日本の緑に関心をもつ人々が近年増加していることから、緑のボランティアを育てる専門団体として、様々な人々を対象に多様な支援を提供しています。その中で

頑張っている市町村と、「自分の体を使って生きていくこと」「決められた枠でなく自分自身で考え行動すること」、そして、その生活の中で何かにしらのものを得たいと思ってる若者との結びつけを目的としたプログラムです。

私は、現在まで中伊豆地区を中心として、森林ボランティア、和光小学校の田植え体験などに参加させていただきました。まだまだ仕事に慣れて、皆さんにご迷惑を

てばかりですが、一日でも早く仕事に慣れ、確かな仕事ができるようになりたいと思っています。

今後は、一年間という任期の中で、出来るだけ多くのイベントへ参加し、いろいろな経験をしていきたいです。行事やお手伝いなど、どんなことでも気軽に声をかけていただけましたら、自分の時間の許す限り参加をさせていただきます。皆さん、よろしくお願ひします！

ウィークデー・ボランティア 「山と緑の協力隊 in 中伊豆」 参加者募集!

自主活動グループ「ウィークデー in 山と緑の協力隊」では、森林の整備や萬城の滝周辺の整備をするボランティア活動を行います。間伐や整備作業をして、自然の澄んだ空気の中でさわやかな汗を流してみませんか？皆さんの参加をお待ちしています。(作業内容等は変更する場合があります)

- 【日時】 6月23日(木)、24日(金)
- 【作業場所】 萬城の滝周辺部(予定)
- 【使用道具】 ヘルメット、ナタノコ、滑車、チェーンソー(有識者のみ)など
- 【作業内容】 森林の間伐、萬城の滝周辺の整備
- 【協力】 地球緑化センター、伊豆市、いなほ会
- 【問合せ・申込み】 6月20日(月)までにお申込みください。
伊豆市役所 中伊豆支所 事業課
緑のふるさと協力隊 中村 真二
(〒410-2592 伊豆市八幡500-1)
- 【電話】 (83)5482 / 【FAX】 (83)2484
- 【e-mail】 na-jigyoku@city.izu.shizuoka.jp

平成
17年度

沼津土木事務所 主要事業の紹介

修善寺支所

5月号から3回に分けて、伊豆市内の沼津土木事務所主要事業を紹介します。

土肥地区・天城湯ヶ島地区・修善寺地区で道路事業が始まります

シリーズ
第2弾

●伊豆市内の県が管理している道路の数は

沼津土木事務所修善寺支所では、国道136号線を始め、国道2路線、県道13路線の計15路線を維持管理しています。

●伊豆市内の道路状況

伊豆地域では、観光シーズン時になると、慢性的な渋滞がおきています。渋滞は、伊豆地域を訪れる人だけでなく、伊豆市内に住むみなさんの生活にも大きな負担になっています。渋滞を解消するためには、バイパスを作ったり、道路の幅を広げたり、交差点を改良したりする方法があります。

●平成17年度事業

沼津土木事務所修善寺支所では、平成17年度に3つの大きな道路事業を予定しています。大平地区では、国土交通省が行う天城北道路に關連して『高規格道路事業』を、土肥新田地区では、道路の利便性を向上させるため、『道路改良事業』を実施します。そして、日向地区では、伊豆市が合併によって誕生したことに伴い、『合併支援重点道路整備事業』を実施していく予定です。いずれの事業も、調査・設計の段階ですが、今後とも事業へのご理解・ご協力をお願いします。

●鮎見橋が開通しました

加殿地区の狩野橋は、道幅が狭く、車輛のすれ違いが困難なため、慢性的に渋滞が発生していました。県では、道路の一部をバイパスにして、新しい橋を狩野橋の上流に架けることで渋滞の解消を図りました。

新しい『鮎見橋』は、平成17年3月25日に開通しました。



狩野橋の渋滞



開通した鮎見橋

●まめ知識

みなさんは、逆三角形や六角形の標識を見たことはありませんか？

逆三角形は、国道のマーク、六角形は県道のマークで、中に書かれた番号が、国道、県道の番号になっています。



県道標識



国道標識

【問合せ】沼津土木事務所修善寺支所 (〒410-2405 伊豆市加殿36-1)
☎ (72) 2058 FAX (72) 2516

『税率改正(10%程度の値上げ)を予定しています』

医療給付費支出の推移

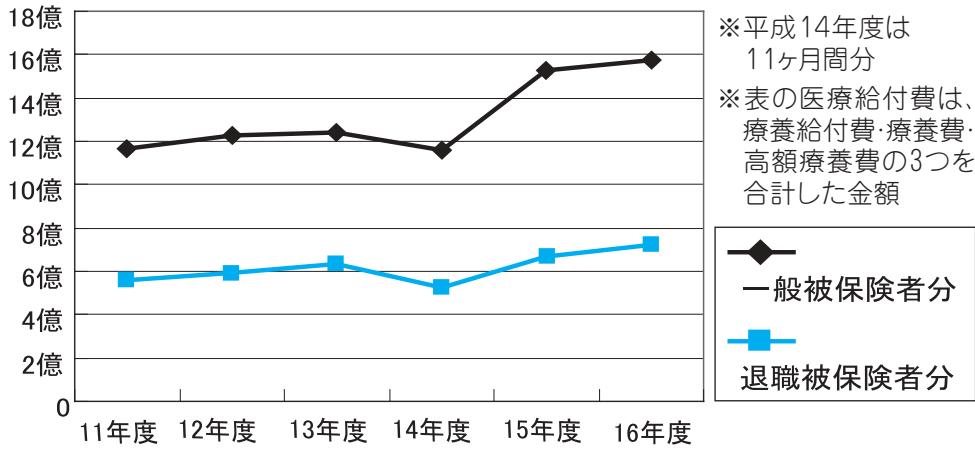

※平成14年度は11ヶ月間分
 ※表の医療給付費は、療養給付費・療養費・高額療養費の3つを合計した金額

◆ 一般被保険者分
 ■ 退職被保険者分

伊豆市の国民健康保険医療費は、年々増加しています。グラフは、平成11年度から平成16年度までの、6年間に支払った医療給付費を年度ごとに示したものです。

平成11年度と16年度の一般被保険者分と退職被保険者分を合わせた医療給付費を比較すると、6年前に比べ約5億7千8百万円も年間給付額が増えていることがわかります。よって毎年、平均して約9千6百万円以上増え続けていることとなります。

これを、一年間の一人当たりの医療給付費に換算すると、平成11年度は15万4千597円。平成16年度が18万5千422円となり、これも毎年、

一人当たり「約5千円」以上増え続けていることとなります。

伊豆市では、昨年の「広報いず9月号」でお知らせしましたように、国民健康保険特別会計の財政面が危機的状況になっていきます。このことから、平成17年度から、**国民健康保険税の税率改正(10%程度の値上げ)を予定しています。**

具体的な税率や税額などにつきましては、今後、国民健康保険運営協議会で審議され、市議会の議決を得てから「広報いず」にてお知らせします。国民健康保険税は、国の支出金などと共に、私たちが病院にかかったときに支払う(個人負担分)医療費の1割から3割の残りの、7割から9割をまかなっています。国保の加入者が保険税を納めていただくことは、国保制度を健全に維持するためだけでなく、加入者自身のためでも

あります。どうか、現在の大変な状況をご理解いただき、国保税の税率改正と、国保税の納付に協力くださいますようお願いいたします。

【問合せ】市民課国民健康保険係

【電話】(72) 9856

(用語説明)

【療養給付費】病院の医療費等の費用額(10割)の、残りの7割から9割分が伊豆市国保負担分。

【療養費】コルセット、はり、きゅう、マッサージの費用額(10割)の、残りの7割から9割分が伊豆市国保負担分。

【高額医療費】医療費の自己負担が高額になったとき、伊豆市国保に申請し、限度額を超えた分が高額療養費として後から支給されるもの。

天城 ほたる祭り

六月二日(水)～十九日(日)

美しいほたるの舞は出会い橋で

丹精こめて育てあげた源氏ぼたるが、天城の溪谷にたくさん飛び交っています。天城連峰太鼓、天城天狗太鼓、尺八の演奏、抹茶のおもてなしが行われ、太鼓の演奏日などには大勢の人出でにぎわっています。



【会場】湯ヶ島温泉 出会い橋

【イベント】

○太鼓演奏 3日・17日・19日

○尺八演奏 14日～16日

○抹茶おもてなし 1日・2日・5日

【問合せ】伊豆市観光協会天城支部

電話(85)1056

※天候などにより、場所の変更、中止になる場合があります。
ほたるは自然の生き物です。天候により飛び具合が変わります。

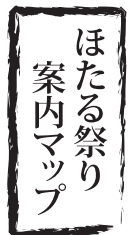

● 国勢調査員募集

【応募資格】20歳以上で、9月下旬～10月中旬の従事期間に責任をもって調査できる方
・警察・選挙・税務事務に従事していない人など
【仕事の内容】担当する調査地域での調査票の個別配布、回収、調査書類の点検など
【報酬】1調査区あたり約4万5千円程度
(ただし調査件数により異なります)
【問合せ】企画課企画調整係 ☎(74)3066

☆ 国勢調査ひとくちメモ

国勢調査のシンボルマークは、昭和45年、日本列島を「日の丸」の丸の中にイメージしてデザインされたもので、現在のマークには、昭和47年に復帰した沖縄県も表現されています。

センサスくんは、国勢調査の調査対象となる人は、赤ちゃんからお年寄りまで一人の漏れもなく、ということから、赤ちゃんをイメージキャラクターとして誕生しました。「センサスくん」の名前は、国勢調査を表す人口センサスに由来しています。



2005
国勢調査
10月1日

お知らせ

information



募集
invitation

◎伊豆市の職員を募集します

伊豆市役所の平成18年4月採用職員（高卒程度）を募集します。

【試験日】第1次試験 9月18日(日)

【対象】高卒者(来春卒業予定者)

【募集職種】事務

【募集人数】若干名

【受付期間】

7月25日(月)～8月15日(月)

【問合せ】総務課 行政係

☎(72)1111 (内線)205

◎市営住宅入居者を募集します

次の物件の入居者を募集します。

【募集団地】

●新青羽根団地(天城湯ヶ島地区)

1戸 2号棟302号室 3LDK

●田沢団地(天城湯ヶ島地区)

1戸 9号室 3LDK

●愛宕団地(修善寺地区)

1戸 A棟1号室 3LDK

【家賃】所得に応じて計算

【応募資格】

次のすべての条件に該当すること

- (1) 同居親族があること(ただし単身でも可能な場合あり)
- (2) 住宅に困窮している人
- (3) 公営住宅法に定める所得であること
- (4) 市町村税等に滞納がないこと

【入居予定】7月上旬

【募集期間】

6月1日(水)～6月14日(火)

【提出書類】申込書(都市計画課又は各事業課)、入居者全員の住民票、所得のある方全員の所得課税証明又は非課税証明(平成15年分)、入居者全員の納税証明書(平成16年度住民税、固定資産税、国民健康保険税、軽自動車税)

【その他】書類選考又は抽選は都市計画課又は各事業課で行います

【申込み・問合せ】

土木部 都市計画課 ☎(83)5206

土肥支所事業課 ☎(98)3101

天城湯ヶ島支所事業課 ☎(85)2605

修善寺支所事業課 ☎(72)9876



◎家庭内家具固定希望者募集

今年度伊豆市では、地震による家具転倒被害の防止・軽減を目的

とし、高齢者世帯等を対象に家庭内家具等固定推進事業を実施します。対象世帯で家具等の固定を希望する方は、市役所総務課および支所庶務課に備え付けの「家具等固定申請書」により申請ください。

なお、申請書は各民生委員さんにも配布しております。

【申込み期限】7月29日(金)

【申込み】

総務課防災係または各支所庶務課

【対象世帯】

伊豆市に住所を有する世帯で、

- (1) 世帯員が65歳以上のみの世帯
- (2) 障害者手帳1、2級が交付されている方、および知的障害等に該当する方が同居している世帯

【家具の種類】たんす、食器棚、テーブルなど固定可能なもの

【固定台数】6台までは市が負担(7台からは個人負担)

【作業実施時期】10月頃まで

【問合せ】総務課防災係 ☎(72)9867

中伊豆庶務課 ☎(83)1111

天城庶務課 ☎(85)1111

土肥庶務課 ☎(98)1111

※また、併せて家具などの固定作業者を募集します。固定作業を請負う希望のある方(建築業者、大工など)は、6月24日(金)までに市役所総務課防災係 ☎(72)9867 へお問合せください。



催し
entertainment

◎企業見学会「ワークラリーしずおか」開催

学生の皆さんに、職業に関する幅広い知識の習得と自分の適性にあった業種などを見つけてもらうた

め、企業見学の機会を提供する「ワークラリーしずおか」を開催します。
【日にち】平成17年8月1日～平成17年12月30日の間で、見学日時は企業が指定

【対象】全国の大学1～3年生および短大・専門学校1年生

【参加費】無料

【参加方法】参加企業の概要を掲載した「企業ガイドマップ」に記載された企業へ直接連絡し、指定された日に見学

※「企業ガイドマップ」は、大学や静岡・沼津・浜松の各ヤングジョブステーションにて配布します。(7月中旬配布予定)

なお、インターネット「しずおか就職情報」でもご覧になれます。

【しずおか就職情報】

<http://www.pref.shizuoka.jp/syokou/syo-10/> (7月下旬公開予定)

【問合せ】

静岡県商工労働部雇用推進室

☎ 054 (221) 2825

◎農業者年金定期相談会を開催します

農業者年金制度は、発足以来33年が経過し、農業者の老後生活の安定と農業経営の若返りに大きな役割を果たし、農村社会に欠くことのできないものとなっています。このように農業者の関心が高まる中、制度改正などもあり、相談需要が増加し、内容も複雑多岐になっております。このため、静岡県農業会議では、農業者年金定例相談会を開催します。相談員は、県農業会議・農業者年金相談員です。この機会にぜひご相談ください。

【日時】6月21日(火)13時30分～16時30分

【会場】

市役所(本庁)2階 小会議室

【主催】静岡県農業会議

【対象者】農業者年金加入対象者・加入者・受給予定者・受給者および事務局担当者など

【問合せ】農業委員会

(天城湯ヶ島支所) ☎ (85) 2612

◎平成17年度「若年者就職面接会」開催

平成17年3月に大学などを卒業し、まだ就職されていない方をはじめとする、およそ35歳未満の方を対象とした就職面接会を開催します。

また、面接開催前において面接会へ臨む心構えなどのセミナーの開催や労働相談などの各種相談コーナーも設置します。ぜひご参加ください。

【日にち】6月10日(金)

【時間】11時受付開始

11時30分～12時30分 面接会前セミナー

13時～16時 面接会・各種相談

【会場】ブケ東海

【対象】

●平成17年3月に学校(大学、短大、専門学校、高等学校など)を卒業し、現在未就職となっている就職希望の方(平成18年3月新規学校卒業予定者を除く)

●就職を希望している未就職の方(およそ35歳未満)

【その他】5月末ごろから静岡県のホームページで公開します。

【静岡県ホームページ】

しずおか就職情報 <http://www.pref.shizuoka.jp/syokou/syo-10/>

【問合せ】県商工労働部雇用推進室

☎ 054 (221) 2825

※事前の申し込みは不要です。履歴書を持参の上、参加してください。

◎手話養成講座を開催します

伊豆市および社会福祉協議会では、手話養成講座を開催します。この講座は、手話を用いて聴覚障害のある方の日常的なコミュニケーションの支援と交流活動の促進、また日常会話に必要な手話表現技術を習得するために開設します。

【日時】6月29日(水)～11月16日(水)

【会場】修善寺生きいきプラザ

【対象者】

- 手話の経験がない方、または簡単な手話ができる方
- 18歳以上で、全過程が履修できる方
- 原則として伊豆市在住、または市内に勤務している方

【定員】20人 ※定員になり次第締め切り

【受講料】無料 ※テキスト代850円は自己負担

【締切】6月20日(月)

【申込み・問合せ】伊豆市社会福祉協議会 ☎ (83) 3013

◎税理士による無料税務相談を開設します

東海税理士会三島支部では、無料税務相談を開設します。無料税務相談は、平成17年4月から平成18年3月までの1年間(8月・3月は除く)、第2・3水曜日の13時から15時まで行う予定です。税金のことで分らないことがある方、また誰にも相談できず困っている方、お気軽にご相談ください。

【日時】毎月第2・3水曜日 13時～15時

【場所】東海税理士会三島支部・税務指導所(〒411-0857 三島市芝本町12-3 三島信用金庫本店・別館3階)

【問合せ】東海税理士会三島支部

☎ 055 (972) 1668

◎アクセシブ第九コンサート2005 団員募集

第九コンサートに合唱団として参加しませんか。一流ソリストたちと歓喜の歌を歌いましょう。

【資格】公演日12月25日(日)に10時から参加できる人で、毎週火曜日の練習に参加できる人

【参加料】2,000円(高校生以下無料)

【課題曲】①交響曲第九番(ドイツ語原語)②メサイヤより～ハレルヤ他～ ※楽譜のない方は購入していただきます(価格735円)

【申込み】電話、FAXまたは窓口で直接お申し込みください

【申込み・問合せ】文化振興課

☎ 055(948)1437

FAX 055(948)2926

●アクセシブのタベ パート13 ～フルート編～

出演者が曲のエピソードや楽器の解説などおしゃべりをしながら、気軽に音楽に触れることができるコンサートです。お気軽にご来場ください。

【日時】6月25日(土)
19時開演(18:30開場)

【会場】アクセシブかつらぎ多目的ホール

【入場料】無料

【問合せ】アクセシブかつらぎ

☎ 055(948)0225

◎平成17年度函南町文化芸術鑑賞会開催

『羽田健太郎&羽田紋子ハートフルコンサート』を開催します。多くの皆様のご来場をお待ちしております。

【日時】8月21日(日)

開場13時30分 開演14時

【会場】函南町中央公民館大ホール

【出演】羽田健太郎・羽田紋子

【入場料】一般2,000円 高校生以下1,000円 親子券2,500円

【チケット発売所】函南町中央公民館

【チケット発売開始日】

5月28日(土)9時

【その他】全席指定席で前売券・当日券の区別はありません。

【問合せ】函南町役場 社会教育課

☎ 055(979)1733

◎見えにくい人、見えない人へ 相談を開催します

浜松盲学校では、視覚障害についての相談と盲学校の入学相談を行います。

【日時】毎週月～金曜日(祝祭日を除く) 9時～16時30分

【場所】浜松盲学校(電話相談も行います)

【対象】

視覚に障害がある方やその家族

【内容】

(1)視覚障害についての相談

①見え方、かかわり方について

②視覚補助具の使い方について

③点字学習・歩行訓練について

(2)盲学校への入学相談

①高等部(普通科のみ)

※15歳～18歳の方が対象

②専攻科(あんま・はり・きゅう課程) ※高等学校を卒業した方で、視覚障害の方が対象

【問合せ】浜松盲学校 教育支援相談課(〒433-8111 浜松市葵西5-9-1)

☎ 053(436)1261

◎家族のための精神保健福祉講座を開催します

東部健康福祉センターでは、家族が病気や障害に対する知識を習得し、障害者に対する関わり方を学ぶために精神保健福祉講座を開

催します。

【対象】

精神障害の方を抱えるご家族

【日程】7月14日(木)・21日(木)・27日(木)

【場所】東部教育事務所三島分館303会議室

【申込み・問合せ】東部健康福祉センター障害福祉課

☎ 055(920)2081



◎6月の行政相談の日程をお知らせします

市内の6月の行政相談の日程をお知らせします。7月以降の行政相談は、広報カレンダーでお知らせします。

【行政相談の日程】

●修善寺地区 6月28日(火)

9時～11時 修善寺生きいきプラザ第5・第6会議室

●中伊豆地区 6月21日(火)

9時～12時 中伊豆中央公民館小会議室

●天城湯ヶ島地区 6月6日(月)

9時～11時30分 天城保健福祉センター

【問合せ】総務課市長公室(72)9858

◎市内求人情報のお知らせ

市役所および各支所のロビーに市内求人情報を掲示しています。求人情報は、新規情報の掲載がある場合のみ毎週火曜日に更新し、市役所ホームページにも掲載します。就職先をお探しの方は、ぜひご利用ください。

事業所の方は、従業員の募集・採用をお考えの際には、ぜひ、観光商工課まで求人情報をお寄せください。ご協力お願いいたします。

【問合せ】観光商工課

☎ (85) 2600

◎教育相談 「はばたき」のご案内

平成17年度より伊豆市において特別支援教育推進モデル事業が始まりました。この事業は教育現場や家庭でのさまざまな障害を含めた児童生徒の教育的ニーズに応えた支援を行うものです。

その事業の一つとして伊豆市教育委員会では、障害種にこだわらず可能な限りこどもさんご相談に応じたいと考え、電話相談やご希望・必要に応じては面接相談(他機関の紹介、資料提供)を開始しました。

【対象】●特別な支援教育を必要としているお子さんのいるご家族(ご本人)

- 特別な支援教育を必要としているお子さんの担任をしている先生
- 特別な支援教育を必要としているお子さんに関わりのある方など

【平成17年度相談受付日】毎週月曜日 ※7月の第3週は、7月12日の火曜日です。

【時間】9時～16時

【☎・有線】(83) 5472

〒410-2592 伊豆市八幡500-1 伊豆市教育委員会 学校教育課 特別支援教育相談「はばたき」コーディネーター：松村百合子

◎6月23日～29日は 男女共同参画週間です

平成17年度の標語は、「ゆめ育

て 人を育てる 共同参画」です。

男性も女性も、それぞれの個性と能力を発揮できる「男女共同参画社会」の実現のためには、みなさんひとりひとりの取り組みが必要です。この機会に私たちのまわりの男女のパートナーシップについて、考えてみませんか？

静岡県男女共同参画センター(あざれあ)では、6月17日(金)から30日(木)まで、2階展示コーナーにて「色で豊かに！女性の色彩ビジネス」をテーマに展示を行いますので、ご来場ください。

◎ハローワーク出張 相談のお知らせ

ハローワークでは、毎月第3水曜日に出張相談を行っています。この機会をぜひご活用ください。

【今月の相談日】6月15日(水)

10時～12時 13時～15時

【会場】修善寺生きいきプラザ2階 第5会議室

【問合せ】ハローワーク三島

☎ 055 (980) 1300

◎4月1日から個人情報 保護法が全面 施行されました

だれもが安心して情報化社会の便利さを受けるため、平成15年5月に成立・公布された個人情報保護法が、平成17年4月1日から全面施行されました。

個人情報を取り扱う事業者(5千件以上を保有する事業者)は、個人情報の利用目的を明らかにし、その範囲内で取り扱わなければなりません。また、本人の同意を得ずに個人データを第三者に提供することは原則として禁止されるほか、安全管理措置、従業者や委託

先の監督など個人情報の適正な取扱いに関するルールが適用されます。

自分の個人情報については、事業者に開示などを求めることができます。また、個人情報に関するトラブルや疑問は、その事業者に申し出るほか、認定個人情報保護団体や地方公共団体、国民生活センターの苦情相談窓口などでご相談いただけます。

※詳しくは、内閣府国民生活局ホームページ(<http://www5.cao.go.jp/seikatsu/kojin/index.html>)をご覧ください。

◎みんなで防ごう！ 土砂災害 6月は 土砂災害防止月間

土砂災害に対する県のみなさんの理解と関心を深めるとともに、防災措置を充実強化し危険区域の安全を確認する防災パトロールや、マスコミなどを通じてのPRやパンフレットの配布をします。そのほか、防止月間の主要行事として、国や県が主催となり6月12日(日)に『砂防フェスティバルしずおか』を静岡市青葉公園広場で開催します。パネル展示や模型展示、実際に集中豪雨を体験できる「降雨体験装置」も利用できます。

また、小中学生を対象とした土砂災害に関する『絵画』、『作文』、『ポスター』を6月1日(水)から9月15日(木)まで募集します。

【問合せ】県土木部砂防室

☎ 054 (221) 3042

6月広報カレンダーに誤りがありました。訂正しお詫び申し上げます。

●伊豆市議会6月定例会日程

【正】初日	6月9日(木)
2日目	6月13日(月)
3日目	6月14日(火)
4日目	6月15日(水)
最終日	6月24日(金)

◎介護保険料減免の制度があります

生活保護者以外の方で、世帯が低所得のため生活が困窮している方のうち次に該当する方が対象となります。

【要件】

- 世帯全員が市民税非課税
- 世帯全員に所得がない
- 市民税課税対象者に扶養されていない
- 市民税課税者と生計を共にしていない
- 資産等を活用してもなお、生活が困窮している
- 現金、預貯金、有価証券の保有総額が100万円以下

以上のすべてに該当する方のうち、すべての収入（仕送りを含めて）が世帯の年間収入で120万円以下の方が対象となります。

【申請】減免を受けるためには、申請が必要となります。

【申込み期間】6月末日まで

【申込み・問合せ】長寿介護課介護保険係 ☎ (74) 0150

◎児童手当の現況届を提出してください

5月分まで児童手当を受給された方は、毎年6月に所得の見直しを行いますので現況届を提出してください。提出の際には下記をお持ちのうえ、社会福祉課またはお近くの支所市民サービス課までお越しください。なお、対象者には現況届の用紙を送らせていただきますので、お手元に用紙が届かない方は、社会福祉課までお問い合わせください。

【受付期間】6月1日～6月30日

【持ち物】●児童手当現況届

●受給者（手当の口座名義人）の

健康保険証 ※国民健康保険証以外の方のみ

●平成17年度児童手当用所得証明書 ※平成17年1月2日以降に転入された方のみ、1月1日現在住所のあった市町村で取得してください。

【問合せ】社会福祉課 児童係 ☎ (72) 9864

◎子育て電子会議室（仮称）を開設しました

6月から、子育て電子会議室（仮称）を開設します。電子会議室とはパソコンを使った、掲示板形式の交流の場です。

子育てに関する疑問、お悩み、困っていることがあったら、会議室で遠慮なく何でも書きこみしてください。また、OBママ・パパの皆さんも参加して、ヤングママ・パパへのアドバイスをお願いします。子育ての悩みを一人で抱え込まないよう、会議室を訪ねてください。そして、みなさんで子育てに関して広く活発に意見を交換ください。

会員登録はパソコンからのみ行うことができます。みなさんのお名前やメールアドレスなどを登録してください。会員登録後は、携帯電話からも会議室に参加することができます。電子会議室は伊豆市のホームページからご覧ください。

【問合せ】総務課市長公室

☎ (72) 9858

◎児童手当支払いのお知らせ

児童手当6月定時払（17年2月～17年5月分）は、6月10日に指定の口座に振込みます。ご不明な点がございましたら、お問い合わせ

ください。

【問合せ】社会福祉課 ☎ (72) 9864

◎乳幼児医療費受給者証の申請書を提出してください

小学校就学前のお子さんは、乳幼児医療費助成事業の対象となります。現在受給者証をお持ちの方は、10月1日に新しい受給者証を発行するため、更新の手続きが必要です。

なお、申請書を提出していただきませんと、新しい受給者証を発行することができませんのでご注意ください。また、現在受給者証をお持ちでない方は、平成16年12月1日まで遡って医療費を助成することができます。

対象児童の保護者へ申請書用紙を送らせていただきます。ご不明な点がありましたら、社会福祉課児童係までお問い合わせください。

【受付期間】6月1日～6月30日

【持ち物】●乳幼児医療費受給者証交付申請書

●印鑑 ●児童の健康保険証

●平成17年度児童手当用所得証明書（平成17年1月2日以降転入された方のみ必須）

※児童手当現況届で提出される方は写しをいただきます。

【問合せ】社会福祉課 児童係

☎ (72) 9864

◎平成17年度 静岡県介護支援専門員実務研修受講試験の実施

県では、平成17年度の静岡県介護支援専門員実務研修受講試験を実施します。

【試験日時】

10月23日(日)10時から

【試験会場】静岡県立大学及び静岡

県立大学短期大学部

【試験案内配布期間】6月1日(水)から7月15日(金)まで

【試験案内の配布場所】長寿介護課 介護保険係 (修善寺生きいきプラザ)、各支所市民サービス課

【受験申込書の受付】7月1日から7月15日 静岡県庁介護保険室

【問合せ】長寿介護課 介護保険係 ☎ (74) 0150

県庁介護保険室 ☎ 054 (221) 2317

◎母子家庭等医療費助成受給者証の更新を忘れずに

6月は母子家庭等医療費助成受給者証の更新時期です。現在受給者証をお持ちの方は、前年所得税の課税状況を確認しますので、受給者証の更新の手続きを行ってください。

なお、所得税の課税世帯の方についても、新しい年度の課税状況を確認させていただきますので、該当と思われる世帯の方は、同じく受給者証の交付申請を行ってください。

申請書の用紙は、社会福祉課または各支所市民サービス課に用意してあります。ご不明な点がございましたら、社会福祉課児童係までお問い合わせください。

【医療費助成の対象】

- 20歳の誕生日の前日までにある児童を養育する母(父)子家庭の母(父)子
- 両親のない20歳の前日までにある児童

【受付期間】

6月1日(水)～6月30日(木)

【持ち物】

- 印鑑 ● 母(父)、児童の健康保険証 ● 18歳以上のお子さんの学生証の写し又は在学証明書 ● 申請者名義の預金通帳(※新規で交付申請を行う方のみ)

【問合せ】社会福祉課 児童係

☎ (72) 9864

◎お願い 小さなマダイは放流してください

今年もマダイの稚魚(マダイの小さな子供:70～100mm ぐらい)の放流の時期がやってきました。種苗生産施設で大事に育てられた稚魚です。

伊豆半島沿岸各地に毎年80万尾ものマダイ稚魚を放流しています。このために伊豆のマダイの資源量が保たれていると言われていいます。稚魚は大きくなってから深いところへ移動するので、放流したときは、浅い海岸や岸壁に集まってくる。

ところが、毎年放流した直後の稚魚が岸壁の釣り人にたくさん釣られてしまいます。漁を仕事とする漁業者の皆さんは、17cm以下のマダイはそのまま放流することにしていきます。皆さんも小さなマダイは釣らないか、釣ってもその場で放流するようにしてください。きっと大きくなって、皆さんの食卓に並ぶことでしょう。

【問合せ】農業水産課 ☎ (85) 2601

伊豆地域栽培漁業推進協議会(財)静岡県漁業振興基金

◎「修善寺農村改善センタープール閉園」のお知らせ

長い間皆様にご利用いただいております修善寺農村改善センタープールは、施設の老朽化による安全面を考慮し今季より閉園いたしますのでお知らせします。

なお、遊泳希望の方は中伊豆地区、天城湯ヶ島地区の公営プール(有料)をご利用ください。

【問合せ】農業水産課 ☎ (85) 2601 修善寺支所事業課 ☎ (72) 9876

◎伊豆中央高校吹奏楽部 第21回定期演奏会のお知らせ

伊豆中央高校吹奏学部は、昨年度静岡県代表として東海大会に出場し、金賞を受賞することができました。今回の演奏会では、クラシックを中心に「マツケンサンバⅡ」やポップス、演歌など幅広いジャンルを演奏します。

部員一同毎日の練習の成果を発揮できるよう精一杯頑張りますので、みなさんぜひご来場ください。

【日時】6月19日(日)

開場 13時30分 開演 14時

終演予定 16時30分

【会場】三島市民文化会館 大ホール(ゆうゆうホール)

【入場料】前売り 300円 当日 400円

【チケット取扱い店】

やまがた楽器店 ☎ 055 (975) 0207

【問合せ】伊豆中央高校(吹奏学部顧問 藤田) ☎ 055 (949) 4771

【ホームページ】

<http://www.icbc.gr.jp/>

◎ふれっぷ「第Ⅱ期水泳教室」開催!

お子さんから大人の方まで、多くの教室を計画しています。参加しよう!

【教室】ジュニア(年長～高校生) 初心者から上級コースまで各種教室 一般(高校生～一般) アクアビクス・水泳教室

※開催時間は、各教室異なります(各コース10回です)

【期間】7月5日(火)～9月30日(金)

【参加料】市民の方:3,000円

市外の方:3,500円

【募集開始】成人:6月7日(火)9時～

子ども:6月11日(土)11時～

*先着順です!

【申込み】ふれっぷまで直接お越し下さい。☎ (75) 7575

伊豆市

IZU CITY REPORT



探訪

14.

出会い橋周辺は気持ちよくウォーキングできます



◀天城ほたる祭り
(6月1日～19日開催)

出会い橋は、天城地区の湯ヶ島(西平)にあり、本谷川と猫越川が合流する三角地帯にあります。本谷川にかかる橋を「男橋」、猫越川にかかる橋を「女橋」といい、男女が出会うと幸福にな

れるという伝説があります。出会い橋周辺には、伊豆の踊り子の情緒あふれる散策路「湯道」が整備されています。

また、6月1日(水)から19日(日)まで、天城ほたる祭りが開催されます。丹精込めて育てあげた源氏蛍が天城の溪谷に飛び交います。期間中は、尺八・太鼓の演奏や抹茶のサービスがあります。みなさん幻想的な夜をお楽しみください。

【天城ほたる祭り問合せ先】伊豆市観光協会天城支部 ☎(85)1056

男女が出会うと
幸せになれる
出会い橋

今月の表紙



修善寺保育園
田植え

5月は田植えの季節。修善寺保育園の園児たちが、田んぼの代かきを行い、苗を植えました。園児たちにとって田植えは初めての体験。友達とはしゃいで、興奮して田んぼに飛び込む園児もいました。みんなで協力して楽しくできましたね。

市の人口

平成17年5月1日現在
※()内は前月比

男	18,020人	(-79)
女	19,613人	(+9)
計	37,633人	(-70)
世帯数	13,447世帯	(-24)

国保の窓

平成17年5月1日現在

国保加入世帯数	8,663世帯	2月分診療医療費
一般被保険者数	14,761人	159,506,620円
退職被保険者数	2,757人	71,415,360円
合計	17,518人	230,921,980円

広報カレンダー

マークの見方
図書館休館日
虹の郷休園日

毎週の行事
●月曜日…母子健康手帳交付 8:30~12:00
●日曜日…お話し会(修善寺図書館) 14:00~15:00
※31日は除く

日 sun 月 mon 火 tue 水 wed 木 thu 金 fri 土 sat

★7月の納期

7月25日 ●上下水道料金(中伊豆・天城・土肥地区対象)
●温泉料金(土肥地区対象)

☆修善寺温泉スマットル 7月15日(金)
~8月31日(水)

☆桂遊縁日 7月16日(土)
~8月20日(土)の土・日・祝日
【問合せ】伊豆市観光協会修善寺支部 ☎(72) 2501

☆水恋鳥広場水遊び 7月下旬~8月下旬
【問合せ】伊豆市観光協会天城支部 ☎(85) 1056



水恋鳥広場水遊び

※休日当番医は都合で変更になる場合があります。

1

●海開き式
(土肥海水浴場)
【問合せ】伊豆市観光協会土肥支部
(☎98-1212)

2

3

●休日当番医
土肥クリニック
(小下田☎99-1234)
小山田医院
(修善寺☎72-3125)

4



5



●行政相談
9:00~11:30
(天城保健福祉センター)

6

●飼い犬飼い猫引取日
10:20~10:40
(中伊豆支所)
11:00~11:30
(東部健康福祉センター修善寺支所)

7

●年金相談
10:00~11:30
13:00~14:30
(市役所2階小会議室)
●2005全国滝サミットin伊豆
14:00~17:00
(ラフォーレ修善寺研修センター)
●第3回修善寺和来の里七夕まつり
7日~10日
(竹林の小径)

8

9

●結婚相談
13:00~15:00
(修善寺生きいきプラザ、第4会議室)
●天王祭(土肥地区他)

10

●桂座音楽賞コンテスト
13:00~17:00
(修善寺総合会館大研修室)
●天王祭(土肥地区他)

11



●飼い犬飼い猫引取日
8:30~8:45
(天城湯ヶ島支所)
14:50~15:05
(土肥支所)

12



●行政相談
9:00~12:00
(中伊豆支所3階会議室)

13

14

15

●小さい子とお母さん
のためのお話し会

16

17

●頼家祭り
(修善寺温泉街)
【問合せ】伊豆市観光協会修善寺支部
(☎72-2501)

18



●休日当番医
紀平クリニック
(柏久保☎72-5521)

19

20

●障害者生活支援相談
9:30~11:30
(土肥支所)
●ハローワーク出張相談
10:00~12:00
13:00~15:00
(修善寺生きいきプラザ2階第5会議室)
●飼い犬飼い猫引取日
8:30~8:45
(天城湯ヶ島支所)
14:50~15:05(土肥支所)

21

●修善寺弘法市
7:00~12:00
(修善寺境内)
●無料法律相談
9:00~11:00
(修善寺生きいきプラザ第5・6会議室)
●行政相談
9:00~11:00
(修善寺生きいきプラザ第5・6会議室)

22



23

24

●県知事選挙投票日
●休日当番医 土肥クリニック
(小下田☎99-1234)
慶応が瀬リハビリテーションセンター
(月ヶ瀬☎85-1701)

25



●障害者生活支援相談
13:30~15:30
(修善寺生きいきプラザ)
●にこにこ料理の日
〔食〕を通して健康な身体と心を育て、
家族や地域でふれあいを大切にする日です

26

●折り紙教室

27

●無料法律相談
9:00~11:00
(土肥支所4階読書室)
●飼い犬飼い猫引取日
10:20~10:40
(中伊豆支所)
11:00~11:30
(東部健康福祉センター修善寺支所)

28

●障害者生活支援相談
9:30~11:30
(天城保健福祉センター)
13:30~15:30
(中伊豆支所)

29

●小さい子とお母さん
のためのお話し会

30

31

●休日当番医
大見診療所
(八幡☎83-2525)