

広報
いず
IZU-PUBLIC-INFORMATION

人あつたか
まちいきいき
自然つやつや
伊豆市



◆地域で育む防災力／会場型総合防災訓練（狩野ドーム・狩野グラウンド）

contents

- **お知らせ** 高齢者インフルエンザ予防接種 (p4)
- **告知板** ホリデー in izu (p3) 麻しん(はしか)・風しん予防接種 (p18)
伊豆市の年賀はがき販売 (p19) 介護保険制度が変わります (p21)
- **スクール21** 牧之郷幼稚園、土肥幼稚園 (p12)
- **健康だより**
受動喫煙を防ぐため分煙をすすめましょう (p14)
- **伊豆市探訪** 天城路もみじまつり (p28)

めざせ！ 悪質商法被害 ゼロのまち

司法書士 山田 茂樹

vol.4

「電話勧誘」

1 はじめに

今回は悪質な事業者が皆さんの元へどのような方法で、勧誘をしてくるのか、また、それに対する対処方法についてお話ししましょう。

2 典型的な電話勧誘

(1) 20歳代をターゲットにする悪質商法
20歳代前半の人に対して、多いのが英会話教材、資格取得講座の勧誘です。家族の人が電話に出ると、「〇〇君いますかあ？」などと、友人でもあるかのように話し、本人が電話に出るよう求めます。そして、本人が電話にでると「おめでとうございます！あなたは海外旅行に安く行けるモニターに選ばれました」などと告げ、その後レストランなどに呼び出し、英会話教材などを購入させます。

(対処方法)

- ①相手の氏名の確認をしましょう。また、本人とどのような関係にあるのか確認しましょう。
 - ②何のために電話をかけているのか確認しましょう。
- 特定商取引法という法律では、電話勧誘の際には、「勧誘をするためのものであること」を告げなければならないとされています。

明確に電話の目的を告げないで、勧誘を行えば罰則の対象となります。

(2) 電話関連機器

また、電話関連機器の勧誘も近年多くのトラブルが発生しています。

「近々、光ファイバーの工事によりお宅の電話回線が使えなくなります」などと不安をあおり、新たな電話機関連機器の購入を勧めてきます。

(対処方法)

- ①業者名及び氏名を聞きましょう。
 - ②何のために電話をかけているのか確認しましょう。
- 「勧誘の電話ですか」などと聞くと「いえ、ご案内の電話です」などと回答してくることもあります。結局商品をお勧めしているのであれば勧誘にあたりません。
- ③再勧誘は禁止されていることを告げましょう。
- 一回断ったにもかかわらず、数日後、同じ業者から再び電話が来る場合がありますが、再勧誘は法律で禁止されています。
- ④NTTに確認をしましょう。
- 業者の告げた内容をメモし、契約をしようとする前に、告げた事項が事実なのかNTTに確認しましょう。

福祉の窓

離婚や死別などにより母子家庭となった18歳までの児童を扶養する母、両親のない児童を養育する人、父親の重度の障害により母が児童を養育している人など、児童扶養手当を申請することができます。この手当は、母（養育者）の所得（養育費を含む）と同居する親族の所得に応じて、支給額を決定します。ただし、母（養育者）や児童の年金の受給状況、母子家庭などの状況に応じ、支給の対象とならない場合もありますので、手続きを行う前に社会福祉課までお問い合わせください。

【手当月額】（母と児童1人の世帯の場合）

○全部支給 41,880円

○一部支給 41,870円～9,880円 第2子5,000円

第3子以降3,000円を加算

【申込み・問合せ】社会福祉課 児童係 ☎ (72) 9864

●児童扶養手当制度をご存じですか？



告知板

“2005”

インイズ ホリデー in izu

11/20 SUN

伊豆市の魅力がたっぷりつまった「ホリデー in izu」。伊豆市誕生を祝った昨年のホリデーインから1年、今年は虹の郷で開催します！

伊豆市の特産物を一同に集めたこのイベントで、とれたての秋の味覚を味わってください。また、大人から子どもまで楽しめる体験コーナーや、ステージも用意します。秋の休日を、一日ゆったりとお過ごしください。

～伊豆市をごちそう～

【日時】 11月20日（日） 9：30～15：00

【場所】 虹の郷（伊豆市修善寺）※当日入園無料

【運営】 NPO法人 伊豆のへそ

【協力】 伊豆市/伊豆市各商工会/伊豆市観光協会
修善寺支部

《ご注意》当日は虹の郷の入園は無料ですが、駐車場は有料です。各地区から随時運行されるシャトルバスをご利用ください。

【駐車料】 普通車 300円、マイクロバス 600円、大型バス 800円

バスの時刻は、11月に配布するチラシをご覧ください。



イベント、出店等に関しては、メールまたはFAXにてお問い合わせください。

【問合せ】 NPO伊豆のへそ

E-mail : info@shuzenji.jp FAX 72-7764

六仙の里で 中伊豆グリーン・ツーリズムまつり 開催！ 11/13(日)

(仮称)

わさび、椎茸などの中伊豆地区の農業、商業の魅力がたっぷりつまった『中伊豆グリーン・ツーリズムまつり』を開催します。地区の有志たちによる手作りの秋のイベントです。



中伊豆の新鮮な地場産品を超特価で販売する屋台や出店など、お得で楽しいイベント満載です。

中伊豆の産業が集結する一大イベント『中伊豆グリーン・ツーリズムまつり』。ホリデーインの一週間前に開催いたしますので、みなさんお誘い合わせのうえ、ご来場ください！



高齢者の インフルエンザ 予防接種が 一部負担で 受けられます

高齢者のインフルエンザ予防接種を希望される方は、公費負担で受けることができます。

高齢者の場合、インフルエンザに感染すると症状が出にくいいため、肺炎などの合併症を起こすことが多くなります。予防するには、日ごろの健康に気を付けるとともに予防接種を受けておくことが大切です。対象者、費用、医療機関、その他の注意事項については次のとおりです。

【対象者】

- ① 伊豆市に住民登録のある65歳以上の方
- ② 伊豆市に住民登録のある60歳以上65歳未満の方で、心臓、腎臓、若しくは呼吸器の機能、またはヒト免疫不全ウイルスによる免疫の機能障害を有する方（くわしい内容は健康増進課までお問い合わせください）

◆伊豆の国市（旧伊豆長岡町）

医療機関名	電話
江間クリニック	055 (947) 1238
古奈温泉クリニック	055 (948) 1038
伊豆長岡第一クリニック (透析患者のみ)	055 (947) 2665
ナガオカ中央クリニック	055 (948) 1151
順天堂大学附属 順天堂静岡病院	055 (948) 3111
慈広会記念病院	055 (947) 0511
長岡リハビリテーション病院	055 (948) 0555
長岡地域支援クリニック	055 (948) 0927

◆函南町

医療機関名	電話
山口医院	055 (978) 2011
函南医院	055 (978) 3023
浅井外科・整形外科医院	055 (978) 8760
おりた内科小児科	055 (978) 7622
三島マタニティクリニック (女性のみ)	055 (979) 0192
函南さくらクリニック	055 (979) 1666
函南平井小児科	055 (978) 1366
根津クリニック	055 (979) 6166
高橋クリニック	055 (977) 1121
リウトピアクリニック	055 (970) 1000
伊豆函南鈴木泌尿器科クリニック	055 (970) 2450
蛇ヶ橋クリニック	055 (970) 0555
杉田整形外科	055 (970) 2511
N T T 東日本伊豆病院	055 (978) 2320
伊豆平和病院	055 (974) 1355
伊豆函南セントラル病院	055 (974) 0131

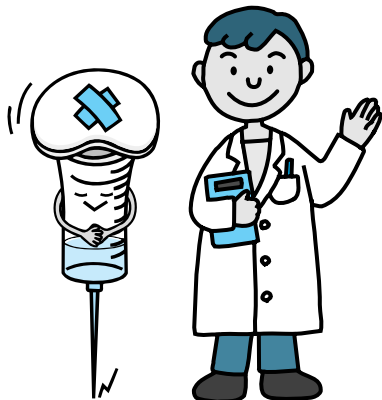

※接種時点で65歳・60歳の誕生日を迎えている方が対象となります

【費用】自己負担金 一、〇〇〇円

【医療機関】指定医療機関

※下記の表をご確認ください

【注意事項】

① 予防接種を希望される方は、あらかじめ医療機関へ電話で確認してからお出かけください。また、医師とよく相談し、体調のよい時に受けましょう。

② 医療機関へお出かけの際は、健康保険証をお持ちください。

③ 田方郡外の医療機関で接種を希望される場合は、健康増進課までお問い合わせください。

④ 医療機関に『予診票』が置いてありますので、必要事項をご記入ください。ただし順天堂静岡病院については、予診票が置いてありませんので、修善寺生いきプラザ2階健康増進課、または各支所でお渡しします。

⑤ 予防接種は、1回の接種で効果が認められています。

⑥ 接種期間は、平成17年10月1日から平成18年2月28日までですが、できるだけインフルエンザが流行する前（10月～12月上旬）に接種することをおすすめします。

【問合せ】健康増進課 ☎(72)9861

予防接種契約医療機関 ※平成17年9月現在の医療機関

◆伊豆市

医療機関名	電話
修善寺クリニック	(72) 7272
すずき耳鼻咽喉科小児科	(72) 0902
紀平クリニック	(72) 5521
大和堂医院	(72) 0015
牧之郷医院	(72) 8150
関外科胃腸科医院	(72) 6111
伊豆赤十字病院	(72) 2148
小山田医院	(72) 3125
加藤内科	(98) 0012
佐藤医院	(99) 0005
世良田医院	(98) 1591
西伊豆病院附属土肥クリニック	(99) 1234
中村医院	(83) 0396
大見診療所	(83) 2525
中伊豆医院	(83) 4114
今野医院	(75) 7050
中伊豆温泉病院	(83) 3333
中伊豆リハビリテーションセンター	(83) 2111
天城医院	(85) 1118
村田医院	(87) 0811
中島病院	(87) 0333
慶応月が瀬リハビリテーションセンター	(85) 1701

◆伊豆の国市（旧韮山町）

医療機関名	電話
杉本医院	055 (949) 2222
韮山医院	055 (949) 1036
伊豆長岡小児クリニック	055 (949) 1321
岸クリニック	055 (949) 7770
花の丘診療所	055 (949) 6886
河野内科医院	055 (940) 2355
伊豆韮山温泉病院	055 (949) 1466

◆伊豆の国市（旧大仁町）

医療機関名	電話
土屋医院	(76) 1149
大仁クリニック	(76) 2556
大仁医院西脇内科	(76) 3712
田京診療所	(76) 3201
矢田レディースクリニック	(76) 4550
村田内科クリニック	(76) 8866
伊豆保健医療センター	(76) 0111
あおきクリニック	(75) 0303
つちやクリニック	(77) 1511

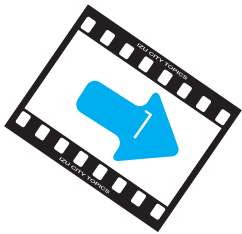

～長寿のお祝い「敬老の日」～

長年社会に貢献されてきた皆さんに感謝を込めて

9月中旬、「敬老の日」をお祝いし、長年にわたり社会に貢献されました皆さんに感謝の気持ちをこめて「敬老感謝祭」を開催しました。会場ではご長寿の方の表彰や演芸が行われ、皆さんの笑顔がみられました。

また、9月6日（火）、大城市長が100歳以上の方のお宅を訪問し、ご長寿のお祝いと記念品を贈りました。



敬老感謝祭での表彰



大城市長が自宅を訪れご長寿のお祝いをしました

～平成18年度中に導入～

「伊豆は一つ」伊豆ナンバー誕生！

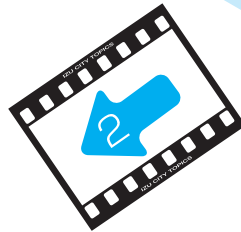

7月29日（金）、国土交通省から「伊豆ナンバー」の平成18年度中の導入が発表されました。平成11年の「伊豆新世紀創造祭」の立ち上げの時期から、創設の取り組みが始められ、意見書の提出や陳情・要望活動を7年間続けてきました。その地道な活動が評価され、導入が決まりました。伊豆ナンバーの車が全国を走ることにより、伊豆の知名度向上と、ますますの発展に期待が膨らみます。なお、アンケートにご協力いただいたみなさん、本当にありがとうございました。



伊豆ナンバー誕生が楽しみです！



※柏久保地区はI・Vに分けて地区設定してあります。

9月7日（水）、地籍調査事業地区推進委員会委嘱式を市役所会議室で行いました。委嘱された柏久保V地区（修善寺グラウンド・柏久保公民館・市清掃センター周辺）の委員は委員長森保さんをはじめ、青田芳雄さん、中島洋さん、久保田勝紀さん、梅原朗さんです。委員となった皆さんには、事業の啓蒙・普及や境界立会いの調整をお願いします。

修善寺グラウンド周辺の地籍調査にご協力を

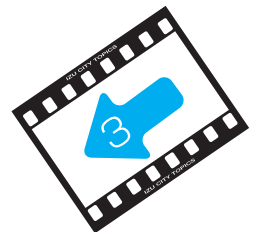

（地籍調査事業地区推進委員委嘱式）



ご協力をお願いします

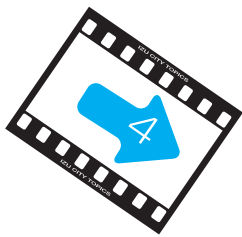

～カナダの姉妹都市にホームステイ～

中学生「フレンドシップ」事業

8月17日～26日の10日間、市内中学校の2年生16人が、伊豆市交流協会が実施した「フレンドシップ」事業として姉妹都市ネルソン市・ホープ市を訪問しました。ネルソン市では、ホームステイや現地の人々と交流を体験し、思い出に残る夏休みを過ごしました。

また、旧修善寺町・旧中伊豆町で姉妹都市提携を結んでいたネルソン市・ホープ市と、継続して交流していきたいとの伊豆市交流協会からの声を受け、新たに伊豆市として姉妹都市提携調印をしました。

ホープ市役所前で記念撮影



ネルソン市ではラフティングを楽しみました

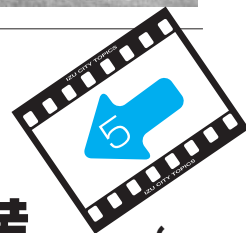

夏の海を満喫しました

～土肥・海っ子祭り～

8月20日(土)、土肥松原公園前の海岸で、土肥町商工会青年部主催の「海っ子祭り」が行われました。子どもたちは、魚のつかみ取りやコーラ飲み競争・宝さがし・ビーチフラッグなどを楽しみました。最後に行われたのはトモシアゲを使ったレース。トモシアゲとはもともとトボシアゲと呼ばれ、宗教行事としてお盆に飾り物をして流した小さな船の事です。

最近では見かけることが少なくなった「トモシアゲ」など、海っ子祭りならではのイベントを楽しみました。



熱戦の続いたビーチフラッグ



トモシアゲレースでは転覆船も

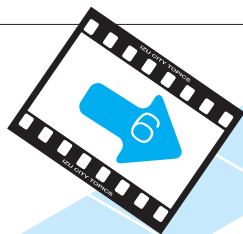

～土肥小学校体育館落成式～

新しい体育館が完成！！

9月3日(土)、老朽化のため新築された土肥小学校の新体育館の落成式が行われ、記念のテープカットをしました。式典後、土肥小児童たちによる「体育館落成を祝う集会」も行われ、感謝の言葉や合唱、合奏で、完成を祝いました。新しい体育館は地震や津波に強い設計で、災害時には避難場所となります。



代表児童によるあいさつ



酔鼓伝によるお祝いの太鼓

生涯学習 いず

●平成17年10月1日号

No.18

伊豆市教育委員会 生涯学習課

〒410-2592

静岡県伊豆市八幡500-1

TEL.0558-83-5476



日々の暑さの中にも、秋の気配を感じますね。
朝晩はだいぶ涼しくなりました。過ごしやすくなった
この時季に、自分のペースにあった運動や教室を始めてみてはいかがでしょうか？
市の広報やホームページにもたくさん掲載しています。ぜひご覧ください。

夏休み！ 元気に遊ぼう

決められたことを続けていらっ
しゃるのは素晴らしいことですね。
これからもぜひ続けて、健康づく
りに活用していただきたいですね。

Q 「20万人目の利用者！」の感
想は？
A くす玉割りなどのセレモニー
があり、びっくりしました。プー
ルは健康にいいので、ぜひ皆さん
にも利用してもらいたいです。
Q プールへお越しになるよう
になったきっかけは？
A 友人に誘われてです。腰が
悪く、これ以上悪化しないよう
無理なくトレーニングをしよう
と来て以来、1年7ヶ月くらい
になります。

★塩谷さんに

インタビュー！



伊
【伊豆市】

9 / 2
(金)

ふれっぷ入場者

20万人達成！

中伊豆温水プール「ふれっぷ」の
利用者20万人達成を記念しセレモニ
ーが行われました。20万人目の入場
者となったのは、筏場区にお住まい
の塩谷和義さん。ほぼ毎日、約1時
間の水中ウォーキングに来られるそ
うです。

★ふれっぷを利用しよう！ ～料金などのご案内～

【使用料】○プール 大人400円、児童生徒200円(3歳以上～高校生)
○トレーニングルーム 200円

【営業時間】6/1～10/31の平日
…9時～12時・13時～16時・17時～20時
11/1～5/31の平日…13時～16時・17時～20時
日曜日及び休日…9時～12時・13時～16時

【お休み】毎週月曜日・年末年始

【設備】25mプール(水深1.15m～1.25m)
こどもプール(水深0.6m)・トレーニングルーム

スポーツ がんばってます!!



伊豆八岳一輪車クラブ

伊豆八岳一輪車クラブは2000年8月にスタートし、満五才になりました。会員は33人です。保育園児から中学生までいます。静岡県大会や東日本大会・サイクルスポーツセンターのイベントなどにも参加しています。

これまでの活動で気がついたことは、子どもの能力は無限大だということです。「やれば出来る」ことを実感しています。子どもは子どもの中で育つことも感じています。その環境をつくるために、大人同士が仲良く助け合っているのが見えると、子どもたちの争いはないのです。会員の保護者の皆さんが、お互いの特技を生かし素直に協力している姿はとても素晴らしいと感じます。

毎週月曜日の19時より20時30分まで練習しています。ぜひ見学に来てください。お待ちしております。

できごとコーナー

各地でカヌー体験！

土
[土肥]

中
[中伊豆]

9 / 3
(土)

★土肥ふるさと学級

★中伊豆体験教室（土肥屋形海岸にて）

土肥と中伊豆の仲間約40人がカヌーを体験しました。



一緒にカヌーを楽しみながら、友達になれた仲間もいたことでしょう！

夏の思い出がまたひとつ増えましたね。

天
[天城]

8 / 15
(月)

★自然体験教室

カヌーで狩野川下りをするのは、きっと全員初めての体験だったので



は？ 暑い中、さわやかなひとときを過ごすことができましたね。貴重な体験となりました。

親子で実験



伊
[伊豆市]

8 / 20・21
(土・日)

★おもしろ実験室

静岡大学教授の丹沢哲郎先生による親子の実験教室には、小6・中1の親子10組が参加し、面白い生物の発見やびっくりする電気の実験を体験しました。顕微鏡を通してのぞいた世界に、お父さんお母さんも感動していました。

顕微鏡を通してのぞいた世界に、お父さんお母さんも感動していました。

天
[天城]

8 / 4
(木)

子育て講演会



★三歳児家庭学級

子育てスーパーバイザーの滝井なみきさんを講師に招き、子どものしつけについてお話いただきました。親の考え方が変われば、子どもの考え方も変わるのだそうです。参加したお母さんにエールを送ってくれました。

幼児安全法講座



中
[中伊豆]

9 / 9
(金)

★こども倶楽部

動きが活発になる幼児に起こりやすい事故の予防と救命手当てについて、日本赤十字社幼児安全法指導員を講師に一生懸命勉強しました。こどもたちが健やかに育つためにもふだんから知っておくことが大切です。

土
[土肥]

9 / 6
(火)



明星学級

★3B体操で元気になろう！

ボール・ベル・ベルターの3つの道具を使って行う3B体操は、どなたでも自分にあった運動をすることができます。参加者は音楽に合わせて楽しく体を動かしました。心地よい汗をかけたのではないのでしょうか。

糸から布へ



中
[中伊豆]

8 / 24
(水)

★織り物体験教室

講師の石丸先生の指導で、さくらや藍で染めた糸から、かわいい布を織りました。繰り返しの細かい作業でしたが、みんなで教えあいながら、できあがった手織りのコースター、素敵ですね！

伊
[伊豆市]

8 / 4
(木)

チーム伊豆市始動

★市町村駅伝

12月3日(土)の第5回静岡縣市町村駅伝大会にむけて、狩野グラウンドなどで練習が本格的に始まりました。明るく厳しく練習に取り組む選手の皆さん、頑張り！



伊豆市子ども教室 『2005』 のようす

子どもたちが放課後に遊ぶ空間のひとつとして参加してほしいと、昨年から『伊豆市子ども教室』を開き、地域の人たちが先生となって様々な体験教室を開催しています。開催中の3教室の様子をご紹介します。これからもまだまだ教室を予定しています。ぜひ参加しよう！

八岳小



7月

お話し会



8月

人形劇

◎これからの予定

10月 お話し会・グラウンドゴルフ
11月 パソコン・ハンドベル

土肥小



7月

太鼓



8月

プール

◎これからの予定

10月 バレーボール・料理
11月 柔道・読み聞かせ

修善寺小



7月

ミニバスケットボール



8月

キンボール

◎これからの予定

10月 ペープサート・サッカー
11月 ペタンクなど・紙粘土工作

スポーツの秋！ 教室紹介① ～広報をチェックして参加しよう～

エアロビクス

レベルを問わず音楽に合わせてスポーツできます。ぜひどうぞ！

【会場】狩野ドーム

【定例日】火曜日（次回は10月11日～）

【時間】19時30分～21時

【参加料】4,000円（全8回）

【問合せ】狩野ドーム ☎（87）1611



軽スポーツ

インディアカ・ペタンクなど、自分のペースで無理せず運動できる種目です。

【会場】修善寺体育館

【定例日】毎月第2月曜日（次回は10月10日）

【時間】19時30分～21時

【参加料】無料！

【問合せ】修善寺生涯学習センター ☎（72）9872



アクアビクス

心地よい音楽にあわせて、体への負担の少ない水中で運動してみませんか？

【会場】天城温泉プール

【定例日】水曜日（次回は10月5日～）

【時間】10時～11時

【参加料】3,000円（全10回）

【問合せ】天城温泉プール ☎（85）2610



水泳

泳力にあわせて指導していただきます。美しい泳ぎ方もマスターできます。

【会場】天城温泉プール

【定例日】金曜日（次回は10月21日～）

【時間】10時30分～11時30分

【参加料】3,000円（全10回）

【問合せ】天城温泉プール ☎（85）2610





天
(天城)

親子で体操しよう！

天城地区で親子体操教室を開きます。

【日時】11月9・16・30日・12月7・14・21日 平成18年1月11・18・25日・2月1日 計10回 10時～

【会場】狩野ドーム

【対象】幼稚園・保育園入園前の市内在住のお子さんと親

【定員】20組程度(親1人子供1人を1組と数える)

【参加料】全10回 3,000円

【持ち物】体育館ばき・汗拭きタオル・バスタオル・飲み物(ふた付き容器)

【申込み開始】10月19日(水) 8時30分～

【問合せ】天城生涯学習センター

☎(85) 2609

天
(天城)

第3期硬式テニス教室

子供から大人まで参加できる初心者向けの教室です。

【日時】11月7・14・21日 12月12・19日 19時～21時 ※全5回

【会場】天城ドーム

【講師】伊豆市テニス協会指導者

【定員】○一般の部(中級・初級)(中学生以上)：30人 ○ジュニアの部(小学生のみ)：30人

【参加料】○一般の部(中学生以上)2,500円 ○ジュニアの部(小学生)2,000円

【持ち物】ラケット他

【申込み開始】10月18日(火)8時30分～

【問合せ】天城生涯学習センター

☎(85) 2609

伊
(伊豆市)

成人式のご案内

伊豆市新成人の門出を祝し、式典を行います。

【日時】平成18年1月8日(日) 10時より(予定)

【会場】生いききプラザ ホール

【案内】対象者(市内中学校を卒業した方・転入して現在市内に在住の人)へ出欠を伺う往復はがきを郵送します。

【その他】成人式の運営に協力して下さる方、連絡ください！ ●20歳以上で、市内に在住、在勤の男女

【申込み】生涯学習課 生涯学習係

☎(83) 5476

中
(中伊豆)

ふるさと講座を開きます

中伊豆の歴史を学びませんか？

【日時】10月29日(土) 14時～15時30分

【会場】中伊豆中央公民館

【内容】「中伊豆の近代―大正から昭和初期―」

【講師】桜井祥行さん(大仁在住)

【問合せ】中伊豆生涯学習センター

☎(83) 5480

伊
(伊豆市)

インディアカを

やってみよう！

大会も開催します。ぜひご参加ください。

【教室】

10月24日(月) 中伊豆社会体育館

11月2日(水) 土肥総合会館

11月9日(水) 狩野ドーム

11月14日(月) 修善寺体育館

伊
(伊豆市)

ミニテニスをやろう！

いい汗かきませんか？

【時間】10月11日(火) 中伊豆社会体育館

10月14日(金) 土肥総合会館

10月17日(月) 修善寺体育館

10月19日(水) 狩野ドーム

【時間】全て19時30分～

【対象】どなたでも！

【大会】日程・会場

10月22日(土) 狩野ドーム

【時間】18時30分から受付開始

【申込み】生涯学習課 スポーツ係

【問合せ】生涯学習課

☎(83) 5478

中
(中伊豆)

託児ボランティア募集！

幼児学級や講演会などで、託児をしていただける人を募集します。子ども好きの人、ご協力ください。保育士などの資格をお持ちの人も歓迎します。

【問合せ】中伊豆生涯学習センター

☎(83) 5480

中
(中伊豆)

こども倶楽部開催

中伊豆地区保育園と給食センター見学会を行います。

【日時】11月10日(木) 10時～12時(予定)

【申込み開始】10月7日(金) 13時から(定員になり次第締切)

【問合せ】中伊豆生涯学習センター

☎(83) 5480

お知らせ!!

◎「伊豆市文化祭を観にいこう」

発表部門と展示部門があります。みんなの作品を鑑賞しましょう。

★音楽・芸能・視聴覚部門

【日時】10月29日(土)・30日(日) 9時～

【会場】生いききプラザ

★展示部門

各地区によって、日時が異なります。

修善寺 一般：11月19日(土)・20日(日)

児童・生徒：11月12日(土)・13日(日)

全て9時～生いききプラザ

中伊豆 11月12日(土)9時～

中伊豆中央公民館

天城 11月12日(土) 9時～

狩野ドーム

土肥 10月29日(土)・30日(日)

土肥小学校体育館

【問合せ】生涯学習課 生涯学習係

※出演・出品のお申し込みは締切らせていただきました。

☎(83) 5476

スクール21

今学校では

●牧之郷幼稚園

◎牧之郷幼稚園園目標

自分だいすき 友だちだいすき 人だいすき

【重点目標】 自分のおもいをだし、生きいきと遊ぶ子



牧之郷幼稚園は今年、三歳児18人、四歳児22人、五歳児23人、計63人の園児が広々とした園庭と狩野川の流れの音と風、隣接している天神社の木々の恵みを受け、気持ちのよい環境のもと園生活を過ごしています。三歳児教育が始まって今年で三年目を迎えました。三歳で入園した子どもたちが年長となり区切りの年を迎えました。そこで「異年齢児とかわりあうことにより互いに育ちあう子をめざして」をテーマとし、集団遊びを通して子どもたちの育ちを見ていく事としました。

一学期、何もわからずに過ごしていた三歳児も園の環境に慣れ、安心して行動範囲を広げてきています。四歳児も年長児のダイナミックな遊びに影響され、自分たちも遊びを作り出したり、楽しんでいたりしています。また、三歳児に手遊びや牧之郷幼稚園の歌を教えたりしてお兄さんお姉さん気分を味わっています。五

●土肥幼稚園

◎土肥幼稚園園目標

げんきで なかよく

きまりよく

【重点目標】 たくましい子

思いやりのある子

生活習慣を身につけた子

歳児は二年間の経験を生かし、自分たちが優しく接してもらったことから着替えの手伝いをしたり、遊びの仲間に誘ったりしてかわりを深めています。園舎裏の畑では、野菜の栽培活動を通して生長の喜びを味わい、食育にもつながっています。

PTAをはじめ、お話の会のくまおばさん、3人のおじいちゃん先生には昔の遊びを教えてくださいたいです。昨年は自転車の車輪のリング回し、一昨年はビュンビュンごま、今年は金明竹でつくった水鉄砲と趣向を凝らしてくださっています。地域の方々にあたたかく見守っていただき、牧之郷幼稚園の子どもたちはすくすくと育っています。

「生きる力」の基礎基本をつくりあげる幼児期。今、子どもたちに問われている「人とのかわり」と「生活習慣の自立」、それらをふまえて「友だちとかわり、思いを伝えながら遊ぶ子ども」を目指して取り組んでいます。それでは、取り組みの一部を紹介します。

伝承遊び、集団遊びを通して

「くまさん、くまさん、まわれみぎ」人と人とのふれあい、言葉のリズム感を楽しんでいます。

クラスの子たちだけではなく、3、4、5歳児のかかわりの場面を大切にしています。その中で真似したり、教えたりする姿がしぜんにみられます。また、園に来てくれた方とも一緒に遊ぶ子どもたち。伝承遊びは、子どもと大人を楽しくつなげてくれる昔ながらの遊び



です。

放送当番や行事を通して

「幼稚園から、もらったマトが、たくさんとれました」家でのニュースや、できたこと、うれしい報告など、毎日、放送当番が伝えていきます。

「誕生日の友達を紹介します」「好きな食べ物は何ですか？」

自分たちでできることは、やっていこうと行事の進行なども行います。人前で話す経験を重ねることで、認められたり、工夫したりしている姿が子どもたちの自信につながっています。土肥の自然と地域の方々に見守られ、子どもたちは、小さなポケットにいろいろなエネルギーを入れていきます。1人ではできないことも集団だからできること、すごい力ですね。ぜひ、遊びにきてください。





大仁警察署

◎駐輪場を中心に
自転車盗が多発!

大仁警察署管内で発生する
刑法犯罪のうち、例年多発す
るのは「自転車盗」です。

ほとんど伊豆箱根鉄道の田
京駅、大仁駅、修善寺駅の駐
輪場に集中しています。犯人
は「歩くのが面倒だから…」

安心・安全な街、伊豆市をめざして

などと軽い気持ちで盗みやす
い無施錠の自転車を狙います。

【防犯対策】

- 自転車には必ずツーロック!
- 万が一盗まれた時発見に役
立つ防犯登録も忘れずに!

◎みんなでつくろう

安心の街!

平成17年度全国地域安全運動
【期間】10月11日(火)～
20日(木)の10日間

身近で発生する様々な犯罪
は、私たちの生活を脅かしま
す。大仁署管内では、地域安
全推進員や少年警察ボランテ
ィア、伊豆市わんわん防犯隊
など、多くのボランティアが
地域安全活動を行っています。
地域安全運動期間中には、地
域の皆さんと防犯ボランティ
ア、警察、防犯協会が連携し
より安全で安心して生活でき
る地域社会を実現するため、
活発な地域安全活動が行われ
ます。
「自分の安全は自分で守る。地

域の安全は地域で守る」…こ
の機会に、皆さんも自宅や自
転車へのツーロックなど防犯
対策を考えてみてください。

◎青色防犯パトロール

開始!

パトロールの車は、伊豆市
(4台)、地域安全推進員(26
台)、少年ボランティア(7
台)、防犯協会(1台)の、4
団体38台で、青色回転灯と防
犯ステッカーがついています。
この防犯パトロール活動によ
り、地域の犯罪未然防止を目
指します。ご理解・ご協力を
お願いします!

◎県警ホームページ

<http://www.wbs.ne.jp/cmt/kenkei>

↓
「子ども安全情報」をクリック

【問合せ】大仁警察署
(76) 0110

ごみ
収集状況

(燃やせるごみ)

	伊豆市 清掃センター 処理量	土肥戸田 衛生センター 処理量	市内全体	1人当たり 搬出量	1人当たり 処理費用
平成17年 8月	832.41 t	343.16 t	1,175.57 t	31.23 kg	625 円
平成16年 8月	785.48 t	330.94 t	1,116.42 t	29.66 kg	593 円
前年 同月比	5.97%増	3.69.%増	5.29%増		H16実績で 1t当たり 20,000 円

【問合せ】環境衛生課 ☎ (72) 9857

●受動喫煙って

なんだろう？

室内やその他の場所での自分の意思に関係なく、他人のたばこの煙を吸わされることを受動喫煙といいます。受動喫煙の害が社会問題となり、平成15年5月1日、健康増進法ではじめて「受動喫煙の防止」が明記され、公共施設や交通機関など多くの人が集まる場所では、受動喫煙を防ぐ対策をとるようになっています。

●受動喫煙には

こんな害があります

たばこの煙には、本人が吸い込む「主流煙」、口から吐き出す「呼出煙」、たばこの先から出る「副流煙」があります。このうち、副流煙が最も多くの有害物質を含んでいるため、吸っている本人はもちろん、まわり

の人も病気になる確率が高くなります。

◎周囲の人への影響

●眼や鼻、のどが痛む、咳が出る、息苦しくなる、まばたきが増える、頭痛がする、胃がむかつく、心臓の鼓動が早まる、血圧が上昇する

●今月のテーマ

受動喫煙を防ぐため
分煙をすすめるよう

健康増進課 山田雅子

VOL.
18

健康
だより

管支喘息などの呼吸器の病気、中耳炎、聴覚障害などを引き起こしたり、悪くさせる原因となります。

●すすめよう！

分煙・禁煙対策

◎喫煙している人は禁煙に取り組んでみましょう。どうしても吸いたい場合は、他人に煙を吸わせない「分煙」が欠かせません。誰もがしやすい環境をつくるために、たばこを吸う人は、決められた場所でマナーを守ることが必要です。

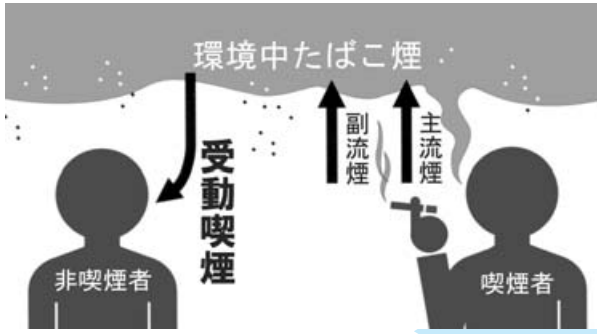

含まれている有害物質の比較	
	主流煙：副流煙
ニコチン	1：2～3倍
タール	1：2～3倍
一酸化炭素	1：4.7倍
アンモニア	1：4.6倍

◎すでに健康障害のある人への影響

●心臓病やアレルギー、呼吸器の病気、循環器の病気を持つ人の症状を悪くしたり、喘息や心臓発作を引き起こします。

◎胎児や乳児への影響
妊娠中および授乳中の母体を通して

●脳・知能や体の成長・発育・発達を妨げ、妊娠・分娩の異常や子どもの病気発症などのリスクを高くする。：流産、低体重児、乳幼児突然死症候群、先天異常など

◎幼児への影響
●肺炎・気管支炎・気

たばこを上手にやめられない人へ
～個別レッスンのすすめ～

たばこを止めたいと思ってもなかなか止められない方はいませんか？
【内容】3ヶ月間に面接3回など
【場所】中伊豆温泉病院
【費用】1,000円
【申込み】健康増進課 ☎(72)9861
※10月末までにお申し込みください



～ミルクファイバーライス～
(6人分)

■材料 (6人分)

- 米 3合 麦 50g
- 牛乳・水 各 300cc コンソメ 1個
- 塩 小さじ2 / 3 バター 大さじ2
- 具
 - タマネギ 150g あさり(小1缶) 65g
 - むきえび 80g ホールコーン缶 80g
 - サラダ油 大さじ1 ニンジン 80g
- パセリ 少々 トマト・きゅうり 適宜

【コメント】

牛乳を加えて炊いたピラフ風の一品です。カルシウムの補給とともに、麦を使用しているため、食物繊維を補うことができます。むきえびの塩分が強い場合は塩を少なめにしてください。

■作り方

- ①米と麦を一緒にとぎ、ザルに上げておく。
- ②釜に米と麦を入れ、水、牛乳、砕いたコンソメ、塩、バターを加えて30分程度おき、普通に炊く。
- ③ニンジン、タマネギはみじん切りにする。
- ④炊いている間に具を炒め、炊き上がったご飯と混ぜ合わせる。
- ⑤器に盛ってパセリを添える。(みじん切りにして散らしても良いです)
- ⑥トマトやきゅうりを、いりどり良く添える。

★食育ひとくちメモ★

～昼食をしっかり食べて午後の活力を最大に！～

午後は、活動量が大きく夕食までの時間も長いので、昼食をしっかり食べることが大切です。つい「残り物で…」と簡単に済ませてしまいがちですが、赤・黄・緑の3つの食品群をそろえて上手に食べましょう。幼児期は一度に多くの栄養素を摂ることができないので、ビタミンや不足しやすいミネラルなどをおやつで補います。

赤の食品群：魚・肉・豆類・卵・乳類など 黄の食品群：ご飯・パン・麺など
緑の食品群：野菜・きのこ・果物など

メニュー提供：伊豆市健康づくり食生活推進協議会

保険の窓

国民健康保険

国保加入世帯数

8,634世帯

	一般被保険者数	14,665人	6月分診療医療費	154,609,010円
	退職被保険者数	2,751人		77,627,750円
	合計	17,416人		232,236,760円

老人保健

	国保加入被保険者数	5,019人	6月分診療医療費	269,273,958円
	社保加入被保険者数	1,183人		60,226,870円
	合計	6,202人		329,500,828円

平成17年
9月1日
現在

みんなの ひろば



船山 大吾くん

- 父・典孝さん 母・圭美さん
 - 平成16年1月生まれ(田沢)
- こんにちは、ぼく大吾。真吾おにいちゃんと真里奈おねえちゃんに遊んでもらうのが大好き！まいにち学校の帰りがまちどおしいよ～！



いきいき



陶芸クラブに入って

修善寺陶芸教室

今度はどんな風にできているのかな？と、楽しみに行く、毎月2回の陶芸クラブ。教室には山口先生と、先輩の方々がいつも笑顔で迎えてくれています。

2年前の冬、クラブを見せていただきに伺ったところ、みなさんいきいきと手を動かし、様々な器をつくっていました。時々冗談を言い合ったりし、和気あいあいとした空気に、「ほっ」とするものを感じ、その日に、

即、入会をさせていただきました。

もともと、ものづくりに大変興味がありましたので、自由に創作できるこのクラブは大変魅力的でした。成形、絵付けの手順でつくるのですが、実際にやってみると決して簡単ではありません。が、上手にいかなくともそれはそれなりに、思いがけない面白いものが出来上がります。陶芸は、自分を率直に表現できるところが素晴らしいと思います。

クラブの活動としては、秋の文化祭に出品します。ですので、そのときは特に皆さん真剣に作陶します。

展示会への出品は、年に1、2回です。年に1回、クラブの親睦をはかり、お花見やお食事会の席がもつげられます。美味しい食事をいただきながら、お酒も入り、器の話で盛り上がります。作って楽しみ、使って楽しみたい器を自分の手で作る「作陶体験」を皆さんもぜひ一度、ご覧になってく

ださい。楽しいクラブで一緒に活動を楽しみましょう。そして、世界に一つしかない自作の愛着のある器で、お茶をいれたり料理を盛るといった生活を、楽しんでみませんか。

修善寺陶芸教室 鈴木 雅

【活動日】毎月第2・3金曜日(19時～21時)

【場所】生きいきプラザ 2階

【講師】山口廣海先生(中伊豆窯)

【会員数】20人

【費用】入会費 2千円

会費 1ヶ月：2千円(材料費別途)

【会長】三輪 孝義

歌壇

天城萌短歌会

六十年赤き背中をせおいつつ核を無くせの声ほどばしる
 咲きいでて一日で終わる朝顔に優しき言葉かけてやりたし
 手作りの大きな花瓶の山百合に揺るる風こひ戸を開け放つ
 娘のくれたケイタイデンワ忘れ居し通帳からの引落とし続く
 六十年原爆投下を語りつぐ教師の額に幾すじもの汗
 ピカチューの図柄で作る半ズボンミンシン軽やか夕日の窓辺
 在りし日に父より母へ贈りたる腕時計はめ畑に草引く
 送電の鉄柱にそいのぼるがに満丸の月天空にあり
 真夏日の戦没慰霊追悼に平和を祈る六十年
 茶島で腰を伸してくつろげば辺りに響く雉の鳴き声

- (月ヶ瀬) 堀江 さと
- (門野原) 竹内 幸子
- (市山) 大川 幸子
- (長野) 浅田 全代
- (宿) 安藤 綾子
- (持越) 渡辺登志枝
- (佐野) 山下 澄子
- (雲金) 井深 診子
- (雲金) 相磯 守康
- (本柿木) 植松 博子

俳壇

天城俳句会

到来のメロンも供へ盃蘭盆会
 淋しさを明るく盆提灯売場
 梅雨明けの月遠来の友のごと
 盆供養生さるもひとり死もひとり
 宇宙より無事の交信月涼し
 ゆく先の百穴乾く蟻の列
 三日はや盆供の馬に疲れ見へ
 はじらひの少し八十路の夏帽子
 橋渡る風にふり向く今朝の秋
 藍浴衣派手に踊りの輪に入る
 郵政民管是非問ふてをり西瓜割る
 盆近し夫を佛と呼ぶに馴れ

- (葎山) 渡部 龍子
- (長野) 小野寺美子
- (吉奈) 城所 れい
- (西平) 安藤 いと
- (門野原) 小森 恵美
- (矢熊) 鈴木 恵津
- (門野原) 宿崎ふじ子
- (門野原) 小森せつ子
- (矢熊) 堀江みち子
- (門野原) 正木いすず
- (宿) 足立百合子
- (門野原) 古見はるゑ



石井 遥ちゃん

● 父・俊也さん 母・美香さん
 ● 平成16年2月生まれ (関野)
 はじめまして、遥です。歌と踊りが大好きなわたしはいつもご機嫌。「おかあさんといっしょ」を見ながらいつも楽しく歌っているの。これからもいっぱい歌うよ!

うちの子
 ちびちゃん



牧野 義八郎さん

(下白岩) 大正3年5月生まれ (91歳)

◎元気の秘訣

木工づくりですね。上白岩のいきいき工芸センターで陶芸体験の講師をしていました。

◎好きな言葉

「何事もやろうとしたら納得いくまでやる」です。

◎これからは?

奥さんと一緒に頑張っていきます。

麻しん（はしか）と風しん予防接種の 対象年齢が変わります

～子ども予防接種～



予防接種法の改正により、平成18年4月1日から麻しん（はしか）・風しん予防接種の対象年齢が現在の「7歳未満」から「2歳未満」に変わります。

	現 在	改正後
接種方法	麻しん・風しんワクチンを、それぞれ1回ずつ接種する	麻しんと風しんの混合ワクチンを、2回接種する
対象年齢	1歳から7歳未満	1期：1歳から2歳未満 2期：年長児

予防接種は、病気に感染しないようにおこなうものです。次の内容をご確認の上、早めに接種されますようお願いいたします。

なお、対象年齢を過ぎると全額自己負担となりますので、ご注意ください。

①麻しんおよび風しんの予防接種が済んでいる人、または両方にかかった人

→現行のままです。混合ワクチン2期は、対象外となります。

②どちらか一方のみ接種またはかかった人

→平成18年3月31日または2歳までに残りの予防接種を受けましょう。混合ワクチン2期は、対象外となります。

③どちらも接種してないまたはかかっていない人

→(1)平成18年3月31日、または2歳までに麻しん・風しんワクチンをそれぞれ1回ずつ接種してください。(麻しんから先に受けましょう)混合ワクチン2期は、対象外となります。

→(2)平成18年4月1日以降に、混合ワクチン1期を2歳までに接種してください。混合ワクチン2期の対象となります。

(1)か(2)のどちらかになります。

◎接種時の注意

【持ち物】 予診票、母子健康手帳

【その他】 ●事前に接種医療機関に予約をしてお出かけください。

●予診票〈配付してあるもの（麻しん又は風しん）をお使いください〉

●「予防接種と子どもの健康」をよく読んでおでかけください。

●体温は、医療機関でも測りますが、家でも体温を測ってみましょう。37.5℃以上は受けられません。

なお、混合ワクチンを希望される人は、混合ワクチン専用の予診票をお使いください。新しい予診票は、平成18年1月以降に広報などでお知らせする予定です。ご不明な点は、お問い合わせください。

【問合せ】 健康増進課 ☎ (72) 9861

市内の名所入り 伊豆市オリジナル年賀はがき を販売します

伊豆市観光商工課では、市内の名所の絵柄が入ったオリジナル年賀はがきを販売します。予約のみの販売となっており数に限りがあります。お早めに予約してください。

- 【絵柄】「西天城高原からの富士」「修善寺梅林」「萬城の滝」「恋人岬からの富士」の4種類です。（見本は観光商工課、総務課、中伊豆支所地域振興課、土肥支所地域振興課にあります）
- 【価格】1枚50円
- 【予約締切】10月28日（金）予約のみの販売です。数に限りがありますのでお早めに予約してください。
- 【受取開始】11月14日（月）市役所・各支所にて受け取りができます。
- 【予約申込み・問合せ】観光商工課（85）2600

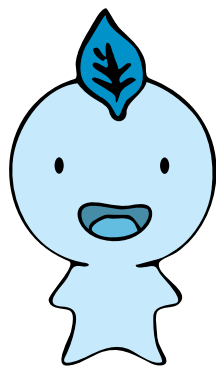

マスコットキャラクター「チャッピー」

第19回全国健康福祉祭しずおか大会 ねんりんピック静岡2006

平成18年10月28日（土）～31（火）

♪♪ 奏でよう ふじのくから 健康賛歌 ♪♪

リハーサル大会 ゲートボール競技

日程：平成17年10月22・23日（土・日）
場所：天城ふるさと広場
開会式：10時10分～ 予選：10時50分～

「第19回全国健康福祉祭 ねんりんピック静岡2006（にせんろく）」、ゲートボール交流リハーサル大会兼第21回静岡県ゲートボール選手権大会が、10月22日（土）～23日（日）まで、天城ふるさと広場多目的グラウンドにて開催され

ます。来年の本大会を前に、熱い戦いと交流の輪が広がることを期待しています。

当日は多くの方のご支援・ご声援をお待ちしています。

【問合せ】企画課ウエルネスセンター ☎(85) 2604

10月17日～23日は 秋の行政相談週間

【問合せ】総務課市長公室 ☎ (72) 9858

国の行政や国の機関に対し「窓口で不親切な扱いを受けた」、「事務処理が誤っていると思うが…」といった住民の皆さんの苦情、要望、問い合わせなどを聞き、身近な窓口になってくれるのが行政相談委員です。行政相談委員は、総務大臣がお願いした民間の有識者の方です。相談の秘密は厳守されますので、お気軽にご相談ください。

伊豆市の行政相談委員	地区	氏名	相談日	場所・問い合わせ番号
	修善寺地区	小柳出金一郎	10月25日(火)	生きプラ ☎ (72)9858
	中伊豆地区	海老名 明	10月11日(火)	中伊豆支所 ☎ (83)1111
	天城湯ヶ島地区	石渡 光義	10月5日(水)	天城湯ヶ島支所 ☎ (85)1111
	土肥地区	鈴木 慰子	10月21日(金)	土肥支所 ☎ (98)1111

◎一日合同行政相談所を開設

相談は無料で秘密は厳守します。当日は弁護士も出席し民事に関する相談も受け付けます。

【日時】10月18日(火) 13時～16時

【場所】

三島商工会議所会館 TMOホール(1階)

【一日合同行政相談所長】泉川正幸さん

(東レ株式会社、バレーボール全日本男子チームコーチ)

【参加機関】法務局 国税局 労働局 県社会保険事務局 静岡県 県警本部 三島市 県弁護士会 人権擁護委員 行政相談委員 県行政評価事務所

【その他】弁護士相談は来所者が多数の場合、対応できない場合があります。会場へは、公共交通機関をご利用ください。

【問合せ】静岡行政評価事務所
☎ 054 (254) 6451

国勢調査 ただいま集計中



セゾん

2005

国勢調査

平成17年10月1日(土)

調査票へのご記入 ありがとうございました

10月上旬に、総務大臣から任命された国勢調査員が皆さんの自宅へ調査票を受け取りにうかがいます。皆さんの調査票は、厳重な管理のもと、集計されます。

年内には速報結果として、日本の人口が明らかになります。調査の結果は、少子高齢社会への取り組みや、皆さんのまちづくりにいかされます。

問合せ:国勢調査伊豆市実施本部(企画課) TEL (74) 3066

10月1日から

介護保険制度が 変わります

施設サービス費のうち、「居住費」と「食費」が
全額自己負担になります

高齢化が進み、介護保険給付が増大しています。保険料の上昇をできる限り抑えるためには、介護保険から給付される費用を効率化・重点化していくことが必要です。また、同じ要介護状態であれば、在宅と施設において給付と負担は公平であることが求められています。

このため、施設に入所されている方も、在宅でサービスを利用している方と同様に居住費（室料・光熱水費）と食費（食料費・調理費）を負担していただくことになりました。

●新たに自己負担になる費用

- ①特別養護老人ホーム・介護老人保健施設・介護療養型医療施設・・・居住費と食費
- ②ショートステイ利用者・・・・・・・・・・滞在費と食費
- ③デイサービス・デイケア利用者・・・・・・・・・・食費

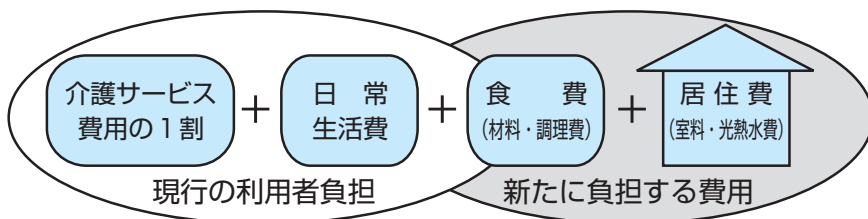

【問合せ】
長寿介護課介護保険係
☎ (74) 0150

所得が低い方（住民税非課税世帯）には、負担の軽減制度があります

施設給付の見直しにより、利用者の負担が過重にならないよう、住民税非課税世帯の方には負担限度額（利用者が支払う額の上限）が設定され、申請をして認定されると「居住費」と「食費」については限度額までの支払いとなります。（デイサービス・デイケアの食費については、減額の対象になりません。）
※「居住費」と「食費」の料金については、施設により異なりますのでご利用の施設にお問い合わせください。

高額介護サービス費の 申請方法が変わります

高額介護サービス費の支給申請については、10月に対象者にお知らせする8月利用分からは、一度申請をすることで、次回から自動的に支給されるようになります。また、領収書の添付も



必要なくなります。

なお、それ以前の利用分については、従来の申請と同様に該当する月ごと申請してください。

介護保険被保険者証の 有効期限がなくなります

10月1日以降に発行する介護保険被保険者証（ピンク）から順次有効期限のないものをお渡しします。

現在お持ちの被保険者証は、有効期限の平成22年3月31日まで使用できますので、そのままお持ちください。

お知らせ

information

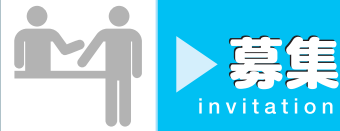

◎フラワーハンギングバスケット 講習会 参加者募集

生活の中に安らぎを与えてくれる花々、自分の作ったハンギングで玄関や庭先に彩りを添えてみませんか？ ハンギングの基本的な作り方の講習会を行います。

なお、今回は特別に参加者の方に「虹の郷」のペア招待券をプレゼントします。みなさん、どうぞ

ご参加ください。

【日程・開催場所】

- 10月30日(日) 中伊豆中央公民館
- 11月6日(日) 伊豆の国市 葦山時代劇場
- 11月13日(日) 伊東市 中央会館
- 11月23日(水・祝) 函南町 西部コミュニティセンター
- 12月4日(日) 虹の郷

【時間】

13時30分～15時30分(予定)

【募集人数】各回40人(葦山時代劇場は30人)※申し込みは先着順となります。

【参加費用】2,000円(材料費・保険料込み)

【講師】日本ハンギングバスケット協会 ハンギングマスター

【申込み・問合せ】伊豆市振興公社 総務課 ☎(72) 7222

◎話し方教室 『話WAWAの会』

元SBSアナウンサー加藤啓子さんを講師に、話し方教室を開催します。

【日時】平成17年10月8日(土)・22日(土)、11月12日(土)・26日(土)、12月3日(土)・17日(土) 平成18年1月14日(土)・28日(土)、2月4日(土)・18日(土)

【時間】13時30分～15時30分

【場所】修善寺農村環境改善センター(柏久保)

【内容】話し方のマナー、発声、滑舌、スピーチの組み立て方など

【参加費】1回2,000円(5枚綴りチケット制)

◎温泉マイスター養成講座(入門講座)受講者募集

地域の資源である温泉を活用した「身近で親しみやすい健康づくり」と「健康な地域づくり」を推進するため、温泉や健康に関する知識や技能をもつ人材「温泉マイスター」を養成するための講座です。

「温泉マイスターって何?」マイスターは、英語のマスターにあたるドイツ語で、巨匠、大家などの意味があります。「温泉マイスター養成講座」は、静岡県の貴重な資源である温泉を、健康づくりやまちづくりに活用しようと、健康・温泉に関心がある方に、温泉の効能、健康の基礎知識などを、お客さんに伝えることができる知識や技能を身に付けていただくこと、静岡県が開催しているものです。

講座修了者には、個人の健康づくりのほか、修了者同士、あるいは行政などの関係機関と連携して、施設や地域の健康づくり・まちづくりに活躍していただくことを期待しています。

【日程】11月16日(水)、17日(木)9時30分～16時

【会場】天城温泉会館

【主催】県東部健康福祉センター、伊豆市(企画課 ウェルネスセンター)

【対象】県内在住の方で全日程参加できる方60人

【内容】温泉衛生管理(温泉法解説)、温泉医学総論(温泉の効用)、地域の文化と風土、健康の基礎知識、グループワーク、温泉入浴体験など

【受講料】無料

(※温泉入浴の入浴料として500円必要です)

【申込み】市役所各支所地域振興課、本庁市長公室にある申込書を10月3日(月)～17日(月)に、郵便、ファクスなどで静岡県東部健康福祉センターまで提出してください。

【問合せ】静岡県東部健康福祉センター 健康増進課(〒410-8543 沼津市高島本町1-3)

☎ 055(920)211 FAX 055(920)2194

企画課ウェルネスセンター

☎(85)2604

【申込み方法】事前に電話またはFAX
でお申し込みください

【申込み・問合せ】西野孝子

☎・FAX 055 (932) 7307



◎法律扶助協会主催 無料法律相談

法律扶助協会静岡県支部の、巡回
無料相談会を伊豆市で開催します。
法律に関することでお悩みの方は、
ぜひこの機会をご利用ください。相
談はお一人1件30分までです。

【日時】10月26日(水)

10時～15時

【会場】中伊豆中央公民館

【相談者】廣田寿徳弁護士(下田市)

【予約】相談は予約制です(定
員になり次第、締め切り)

【問合せ・予約】

総務課市長公室 ☎ (72) 9858

中伊豆支所 ☎ (83) 1111

◎大卒等就職面接会

静岡労働局、ハローワーク、静
岡県の主催により就職面接会を行
います。事前の申込みは不要です。
履歴書を複数枚持参のうえ、直接
会場にお越しください。

【日時】10月18日(火)

10時～16時

【会場】グランシップ 大ホール
・海(静岡市駿河区池田79-4)

【対象者】平成18年3月卒業予定
の大学院・大学・短大・高専・専
門学校の学生(高校生は除く)

【内容】学生と県内企業約130社
の人事担当者との個別面接及び選考

【参加企業】10月上旬に静岡県の
ホームページで公開

◎しずおか就職情報

<http://www.pref.shizuoka.jp/syoukou/syo-10/>

【問合せ】静岡県商工労働部

雇用推進室 ☎ 054 (221) 2825

◎犯罪被害支援・地域安全 チャリティーコンサート

犯罪被害支援と地域の安全を祈
願し、チャリティーコンサートを
行います。県警音楽隊と修善寺中
学校の吹奏学部が合同で演奏をし
ます。入場は無料ですので、みな
さんお気軽にお越しください。

【日時】10月16日(日)

13時3分開場 14時開演

【場所】狩野ドーム

【出演】県警音楽隊・修善寺中
学校吹奏学部など

【主催】大仁警察署・伊豆市・
伊豆の国市・NPO法人静岡犯罪
被害者支援センター

【その他】スリッパなどの履物を持
参してください

【問合せ】大仁警察署 警務課

☎ (76) 0110

◎文化と観光のまち づくり 意見交換会

平成21年度「第24回国民文化
祭」の開催に向けて、地域におけ
る文化、また地域の魅力の再発見
をするために意見交換会を開催し
ます。市内の保育園・幼稚園の園
児を対象にした「ふれあい囲碁体
験」などの催しが行われます。

【日程】10月21日(金)

【時間】

10時～11時 ふれあい囲碁体験

13時30分～14時30分 基調講
演(横内猛さん)

14時40分～15時 県施策説明

15時～16時30分 意見交換会

【場所】ラフォーレ修善寺

【問合せ】県生活文化管理室

☎ 054 (221) 3318

◎合同講演会 ～どうなる今後の日本～

修善寺町商工会では無料講演会
を開催します。どなたでも聴講で
きますので、ぜひご参加ください。

【日時】11月7日(月)

19時～20時30分

【会場】修善寺総合会館 大研修室

【講師】岩田公雄さん

(読売テレビ報道局次長)

【問合せ】修善寺町商工会

☎ (72) 2111

◎風刺コトの舞台公演 「ザ・ニューズペーパー」

最新ニュースや社会現象を笑
いで表現する社会派風刺コト集団。
その時々の「旬なニュース」を素
材にしてコトに仕上げ舞台化。
笑いで作る地元ネタ、地域限定コ
トもあります。晩秋の爽やかな
季節に心の底から笑ってみませ
んか?

【日時】11月3日(木)

1回目 開場13時30分

開演14時

2回目 開場18時

開演18時30分

【会場】韮山時代劇場大ホール
(全席指定)

【チケット】大人2,500円 高校生
以下1,000円(税込み)

※未就学のお子様のお入りはでき
ません。チケット好評発売中!

【問合せ】韮山時代劇場

☎ 055 (949) 8600

◎函南町福祉まつり ふれあい広場

福祉のお祭り、ふれあい広場を開催します。

【日 時】

10月16日(日)9時30分～14時

【場 所】函南町保健福祉センター

【内 容】福祉団体による各種イベント、福祉施設の作品展など

【問合せ】函南町社会福祉協議会

☎ 055 (978) 9288

◎秋の味覚を満喫 ～きのこ祭り～

伊豆市の特産品の「しいたけ」について理解を深めるため、開発商品の試食を行います。その他、伊豆特産品の展示・即売も行います。入場は無料ですので、みなさんお気軽にお立ち寄りください。

【日 時】

11月3日(木)祝日 9時～15時

【場 所】きのこ総合センター（虹の郷手前）

※駐車場はもみじ林と梅林駐車場の2ヶ所を用意します

【問合せ】きのこ総合センター
振興協議会 ☎ (72) 1135

◎改正消費税講習会

今年度の申告に備え、具体的な税額の算定方法や申告実務などの習得ができるよう、改正消費税講習会を開催します。受講料は無料ですのでお気軽にお越しください。

【日 時】10月19日(水)

13時30分～15時30分

【場 所】

中伊豆中央公民館 3階講義室

【対 象】●免税点の引き下げにより対象となる事業者

●課税が義務づけられる事業者

【講 師】中伊豆町商工会
顧問税理士 二藤健次氏

【問合せ】中伊豆町商工会

☎ (83) 0014

◎地域で育てる子育て 講演会 伊豆の国市

「みんなうちのこ～地域で育てる子育て講演会～」をテーマに講演会を開催します。

【日 時】10月30日(日)

13時30分～16時

【会 場】葦山時代劇場大ホール

【入場料】無料（※要予約）

【内 容】ミニコンサート

【講 師】高野優さん

【定 員】400人（小学生以上入場可：定員になり次第締切り）

【その他】託児所あり

【申込み・問合せ】伊豆の国市
社会教育課

☎ 055 (949) 6809



◎ガードレールへの 金属片 注意とお願い

平成17年5月以降、道路のガードレールの継ぎ目に長さ数センチから20センチ程度の金属片が全国で発見され、市内でも発見されています。この金属片のほとんどは自動車の接触事故により付着したものです。市職員によるパトロールを実施し撤去をしていますが、もし発見された場合は建設課までご連絡ください。

【問合せ】建設課 ☎ (83) 5200

◎「社会を明るくする運動」 募金ありがとうございました

社会を明るくする運動の募金総額は、956,381円となりました。皆様のご協力ありがとうございました。この募金は、静岡県の更正保護活動資金の一部として活用されます。これからも社会を明るくする運動に対してご理解とご協力をお願いします。

【内 訳】

●修善寺支部 430,781円

●中伊豆支部 193,200円

●天城湯ヶ島支部 189,900円

●土肥支部 142,500円

【問合せ】市民課 ☎ (72) 9855

◎10月は「労働保険 適用促進月間」

労働保険とは、労災保険と雇用保険とを総称したもので、農林水産業の一部を除き労働者を1人でも雇用していれば、保険加入が義務付けられている制度です。未手続事業の解消は、労働保険制度の健全な運営、費用の公平負担、労働者の福祉の向上などから極めて重要な課題です。厚生労働省では、より一層の適用促進に取り組み、未手続事業の解消を図るため、今年度から「未手続事業の一層対策」に取り組んでいます。

労働保険の成立手続きは、事業主が自主的に行うことが原則ですが、労働局などの手続指導などによっても、自主的に成立手続きを取らない事業主については、職権により成立手続きを行います。労働保険は義務ですので、必ず加入しましょう。

【問合せ】静岡労働局 労働保険徴収課

☎ 054 (254) 6316

三島労働基準監督署

☎ 055 (986) 9100

◎乳がん・子宮がん 検診のお知らせ

乳がん・子宮がん検診を実施しています。検診を希望される方は、健康増進課までお申し込みください。申し込みのあった方には受診票と日程表をお送りします。

なお、今年の1～2月に行った検診希望調査で受診希望をした方には、すでに通知をしています。

【日程】9月30日～11月29日
【会場】各地区保健センターなどの施設および医療機関

【その他】現在、年1回の検診を行っています。来年度から国の指針により、2年に1回の実施になります。来年度からの検診対象者は、その年度内に偶数年齢を迎える方で、市の検診を希望される方が対象となります。

【問合せ】健康増進課 ☎(72)9861

◎クレジット・ サラ金 110 番

静岡県司法書士会では、「電話相談」及び「面接相談」を行います。面接相談を希望する方は、時間内に次の会場へお越しください。

【日時】

10月29日(土) 10時～21時

10月30日(日) 10時～17時

【電話相談】☎ 054 (289) 3704

【面接相談】三島商工会議所 4階

会議室C (三島市一番町2-29)

【問合せ】静岡県司法書士会 消費者問題対策委員会事務所 柴田

☎ 053 (468) 1311

◎10月の児童手当 定時支払いのお知らせ

児童手当10月定時払(17年6月～17年9月分)は、10月7日(金)に指定の口座に振込みます。

なお、現況届の未提出の方は、児童手当の支払いはありませんのでご注意ください。

【問合せ】社会福祉課 ☎(72)9864

◎戦没者等ご遺族の皆様へ 「特別弔慰金」の制度について

戦没者のご遺族で、平成17年4月1日現在、公務扶助や遺族年金などを受ける方がいない場合に、次の順番による先順位のご遺族ひとりに第8回特別弔慰金を支給します。

- ①戦傷病者戦没者遺族等援護法による弔慰金の受給権を取得した方
- ②戦没者の子
- ③父母、孫、祖父母、兄弟姉妹で、戦没者と戦没者死亡当時に生計関係があり名字が同じ方
- ④③以外の父母、孫、祖父母、兄弟姉妹の方
- ⑤①～④以外の三親等内の親族の方

方(1年以上生計関係を有していた方)

【支給内容】額面40万円

【請求期間】平成20年3月31日

【請求窓口】社会福祉課および

各支所市民サービス課

【問合せ】社会福祉課 ☎(72)9862

◎天城高原ファミリーパーク 市民特別割引

市民の方を対象に、次の期間に特別割引を実施します。受付で「広報いず」をお持ちいただくか、広報を見たとお伝えください。また、ベゴニアガーデン園内では、浜名湖花博で銅賞を獲得した「遠藤先生」の押し花展を開催しており、展示・販売を行っています。この機会にぜひご越してください。

【割引期間】10月31日(月)まで

【内容】

①パターゴルフ(18ホール)

通常大人1プレー(貸しパター込み)1100円→600円

②ベゴニアガーデン入園料

通常大人1000円→500円

【その他】キク展(10月5日～31日)、バラ園の花が11月下旬まで咲く予定です

【問合せ】天城高原ファミリーパーク(伊豆市冷川1524)

☎ 0557 (29) 1188

◎道路交通センサス アンケート調査にご協力ください

「道路交通センサス」は、およそ5年に1度行われる道路交通の調査です。結果は将来の道路計画や都市計画などに活かされます。無作為に選ばれたご家庭に調査員が伺い、皆様の自動車の利用状況についてお尋ねします。ご協力をお願いします。

【実施期間】10月中旬～11月下旬

【調査内容】平日・休日各1日の自動車の運行状況について

【問合せ】県道路交通センサス実施本部

☎ 054 (255) 5611

◎県行政書士会田方支部 無料相談所を開設

行政書士は依頼を受けて、官公署に提出する書類やその他権利義務、または事実証明に関する書類の作成を行います。また、作成した書類を官公署に提出する手続きを代理したり、行政書士が作成することが出来る契約や、その他に関する書類を代理人として作成したりしています。

10月は行政書士制度強調月間です。県行政書士会田方支部では、無料相談所を次の通りに開設します。行政書士は頼りになるまちの法律家です。お気軽にご相談ください。

【日時】10月19日(水)
9時～11時

【場所】修善寺生きいきプラザ2

階第4会議室・中伊豆支所2階第3会議室・天城保健福祉センター2階会議室

【問合せ】静岡県行政書士会
田方支部 塩谷

☎ (73) 1700

◎歯周疾患健診の受診は お済みですか？

歯周疾患健診にすでに申し込みをされていて、まだ受診されていない方は、忘れずに受診しましょう。

【対象者】20歳以上の伊豆市民(現在治療中の方、事業所等で実施している方は除きます)

【健診期間】11月30日(水)まで

【内容】

歯科健診、ブラッシング指導など

【健診を受けられる歯科医院】あぶ

の歯科医院、はたの歯科医院、ダイニ歯科医院、石井歯科医院、宮内歯科医院、柿宇土歯科医院、小長谷歯科医院、椎貝歯科医院、植田歯科医院、つちや歯科医院、フジ歯科医院、モリタデンタルクリニック、池原歯科医院

【自己負担】500円

【その他】事前の申し込みが必要です。健診票がないと健診を受けることはできません。

【申し込み】健康増進課 ☎ (72) 9861

◎日本脳炎予防接種 第3期(中学3年生)廃止

平成17年7月29日付けで、国より『日本脳炎に係る定期の予防接種のうち有効性が低いと評価さ

◎家族を応援 ひきこもりの家族教室

「ひきこもり」は単一の疾患や障害の概念ではなく、様々な要因によって社会参加の場面が狭まり、自宅以外での生活の場が長期にわたって失われている状態といわれています。その中で精神疾患による「ひきこもり」状態とはいえないが、ひきこもりを続けている若者が、近年増加しています。

相談においても病気でないといわれ家族だけで抱えてしまったり、医療機関に相談に行ったが本人が受診しないため通院・相談の継続が困難であったりすることが少なくありません。

この教室は、ひきこもりの心理の理解と、家族同士

の情報交換を通して家族の交流を図ることを目的にしたものです。

【対象者】ひきこもりの方(年齢約16歳～29歳)をもつ家族20人程度

※精神疾患と診断されている方は除く

【会場】東部総合庁舎 別館5階第6・7・8会議室

【申込み方法】電話・来所による事前申込みが必要

【申込み・問合せ】

東部健康福祉センター 障害福祉課

☎ 055 (920) 2081

	日時	内容	講師
第1回	11月10日(木) 13時30分～16時	ひきこもりと精神疾患 グループワーク	県精神保健福祉センター 精神科医師
第2回	12月1日(木) 13時30分～16時	ひきこもりの心理 グループワーク	NTT 東日本伊豆病院 臨床心理士
第3回	12月8日(木) 13時30分～16時	家族の役割と関わり方① グループワーク	県精神保健福祉センター 作業療法士
第4回	12月15日(木) 13時30分～16時	家族の役割と関わり方② グループワーク	県精神保健福祉センター 作業療法士

れる第3期予防接種を廃止する」通知がありましたので、お知らせいたします。

*現在、第1期・第2期日本脳炎ワクチンの予防接種は、控えさせていただいております。

【問合せ】健康増進課 ☎(72)9861

◎地震から我が家を守るために TOUKAI(東海・倒壊)ゼロ

地震による被害は、家屋の倒壊などが最も多い原因です。「耐震診断」とは、地震に対して建物が有する安全性の評価を行うことです。

申込みがありましたら、県の耐震診断補強相談士がみなさんのお宅に伺い診断します。診断は無料です。自分たちの家を守るために、ぜひ耐震診断を行ってください。

【対象となる建物】昭和56年5月以前に建築された木造住宅

【耐震診断実施の流れ】

昭和56年5月以前に建築された木造住宅



《わが家の耐震診断依頼》

都市計画課 窓口に依頼



《わが家の専門家診断》
(静岡県耐震診断補強相談士派遣)



《耐震診断の結果》
※1.0以下 耐震補強等の補助制度が利用出来ます。
※詳しい補助制度に関しては窓口に問い合わせ下さい。

【申込み・問合せ】都市計画課
☎(83)5206

◎給食献立表が携帯電話 からご覧になれます!

伊豆市のホームページから、市内の幼稚園・小学校・中学校(一部の幼稚園を除く)の給食献立表を見ることができます。

給食献立表から給食が休みの日を知ることができます。また、栄養士が考えたバランスのとれた献立を夕食のメニューなどに活用していただけます。



携帯からのアクセスはこちらからどうぞ

【伊豆市ホームページ】

<http://www.city.izu.shizuoka.jp>

【問合せ】学校教育課(83)5470

◎9月号のお詫びと訂正

広報いず9月号の掲載内容に誤りがありました。訂正し、お詫び申し上げます。

○「TO-JI」博覧会
プログラムガイド

●リラックス温熱冷療法&ヨガ(誤)リラックス温熱冷療法&ヨガ(正)リラックス温冷法&ヨガ
●リラックス温冷法&ヨガ
料金

(誤)700円

(正)800円

●12支めぐり遊歩道の植樹
体験のスタンプラリー

スタンプラリー参加者はお弁当・入浴料が無料とありますが、植樹体験をされた方に限らせていただきます。

●和風モダンにふれる旅

「落合楼村上・文化財体験ツアー」

開催日

(誤)10月26日(火)

(正)10月26日(水)

◎10月17日、ハローワークの職業紹介所 「伊豆市地域職業相談室」が伊豆市にオープン

三島公共職業安定所では、伊豆市に職業相談窓口「伊豆市地域職業相談室」を開設します。相談室では、職業相談コーナーに求人検索用パソコンを設置し、三島公共職業安定所管内一円の求人情報をご覧いただけるほか、地元求人情報の受付・掲示など、地域に密着したサービスを行います。お気軽にお立ち寄りください。

【開設日】10月17日(月)

【所在地】柏久保603-1(修善寺駅から徒歩2分)

※駐車場はありませんので、有料駐車場をご利用ください。(駐車料金は各自ご負担ください)

【営業時間】8時30分~17時

【休日】土曜・日曜・祝日・年末年始

【業務内容】

(1)お仕事をお探しの方の職業相談・紹介

(2)従業員(パートを含む)募集の求人受付

(3)お仕事に関する相談・情報提供など

【問合せ】三島公共職業安定所 職業相談 紹介担当

☎055(980)1301

◎お知らせ

修善寺生いききプラザにて毎月第3水曜日に行っておりました「ハローワーク出張相談」は、先月をもって終了しました。今後は、伊豆市地域職業相談室をご利用ください。



伊豆市

IZU CITY REPORT



探訪

18.



秋の紅葉の季節にぴったりの天城の風情を感じられるイベントです



伊豆の踊子が通った天城山隧道と踊子歩道で、今年も秋の紅葉シーズンに「天城路もみじまつり」を開催します。天城トンネル前で行われるオープニングイベントでは、テープカットや記念品のプレゼントを行います。様々なイベントが一斉に行われる天城路もみじまつりで、伊豆の秋を満喫してください。

提灯ウォーク

トンネルの中を提灯を持って歩いてみませんか?

2005.11.1 (火) ~ 11.30 (水)

【期間】毎日 11時~15時

【場所】天城トンネル 参加無料

先着 100名様に記念品プレゼント

※雨天の場合は中止となります

○写真コンテスト・絵手紙コンテストも開催!

○懐かしのボンネットバスも運行! 天城温泉会館⇒昭和の森 (100円)

【運行日】11月5・12・15・19・22・26・28・30日

【問合せ】伊豆市観光協会天城支部 ☎0558 (85) 1056



天城山隧道開通百周年 天城路もみじまつり

国指定重要文化財 日本の道百選

イベントカレンダー 11月

- 10月1日~12月20日 民宿伊勢エビまつり
- 11月1~30日 もみじまつり/昭和の森
- 11月7~9日 桂谷八十八ヶ所巡礼
/修善寺・温泉場周辺
- 11月10日~12月10日
キウイフルーツ狩り/天城
- 11月13日 グリーンツーリズム祭り
/六仙の里
- 11月12日~12月11日 もみじまつり
/修善寺・もみじ林
- 11月18日 秋の天城路ハイキング
踊子歩道コース/天城

- 11月20日 2005 ホリデー in IZU
/修善寺虹の郷
- 11月21日 修善寺弘法市/修善寺境内
- 11月23日~12月4日
もみじまつり/修善寺温泉街
- 11月23日~12月4日 紅葉まつり
/修善寺虹の郷 (11/25~11/27
夜間特別開演 紅葉ライトアップ)
- 11月27日 第2回紅葉サイクリング (有料)
/修善寺・サイクルスポーツセンター
- 11月13・14・22・23・27~30日
修善寺御膳 (有料・予約制)
/奥の院・金福荘・修善寺

【情報提供】伊豆市観光協会事務局 (〒410-2416 伊豆市修善寺838-1) 修善寺総合会館内
☎0558 (73) 0001 / FAX 0558 (72) 2502 【ホームページ】http://www.izushi.info/

市の人口

平成17年9月1日現在
※ () 内は前月比

男	18,082人 (+62)
女	19,616人 (+3)
計	37,698人 (+65)
世帯数	13,520世帯 (+73)

9月4日(日)、市内各地で行われた防災訓練。青羽根の狩野ドームでは会場型訓練が行われました。大地震の揺れを体感できる起震車やドクターヘリなども訓練に登場し、地区の人をはじめ、大勢の人が参加しました。災害は備えが肝心です。皆さんのご家庭でも、きたる東海地震への備えをしましょう。

いざという時のために
救急救命講習

今月の表紙

広報カレンダー

★ 11月の納期

- 25日 ●上下水道料金(中伊豆・天城・土肥地区対象) ●温泉料金(土肥地区対象)
- 30日 ●国民健康保険税4期
- ★天城路もみじまつり(旧天城トンネル) 1日～30日 【問合せ】観光協会天城支部(☎85-1056)
- ★もみじまつり(修善寺自然公園もみじ林) 12日～12月11日 【問合せ】観光協会修善寺支部(☎72-2501)

1 火	●天城路もみじまつりオープニング(旧天城トンネル)【問合せ】伊豆市観光協会天城支部(☎85-1056) ●天城寿大学ハイキング(爪木崎)
2 水	●年金相談 10:00～11:30/13:00～14:30(市役所2階第1会議室) ●犬・ねこ定時定点引取り 8:30～8:45(天城湯ヶ島支所) / 14:50～15:05(土肥支所) ●天城親子体操教室(狩野ドーム) 10:00 伊豆市小・中音楽発表会(全小・中) 校外学習(月小)
3 木	●伊豆市青少年の主張(生きプラ) 13:00 ●かつら学級・天城ふるさと学級:青少年の主張を聴こう ☎天城医院(湯ヶ島☎85-1118)
4 金	●小さい子のお話会(修善寺図書館) 10:30～11:00 ●社交ダンス教室(生きプラ) 19:00 伊豆ふるさとウォーク(修小) 避難訓練(土幼・ふ幼)
5 土	
6 日	PTA奉仕作業(大見) 廃品回収(修小・土中) ☎村田内科クリニック(伊豆の国市吉田☎76-8866) ☎土肥クリニック(小下田☎99-1234)
7 月	●桂谷八十八ヶ所巡礼(修善寺温泉街)【問合せ】伊豆市観光協会修善寺支部(☎72-2501) ●天城山皮子平ハイキング(天城山)【問合せ】伊豆市観光協会中伊豆支部(☎83-2636) ●硬式テニス教室(天城ドーム) 19:30 大東小・八岳小交流～11日
8 火	●桂谷八十八ヶ所巡礼(修善寺温泉街)【問合せ】伊豆市観光協会修善寺支部(☎72-2501) ●行政相談【要予約】 9:00～12:00(中伊豆支所3階)【申込み】中伊豆地域振興課(☎83-1111) ●禅画教室(生きプラ) 19:00
9 水	●桂谷八十八ヶ所巡礼(修善寺温泉街)【問合せ】伊豆市観光協会修善寺支部(☎72-2501) ●犬・ねこ定時定点引取り 10:20～10:40(中伊豆支所) / 11:00～11:30(東部保健福祉センター修善寺支所) ●天城親子体操教室(狩野ドーム) 10:00 園外保育(湯幼)
10 木	●三味線教室(生きプラ) 13:00 ●子ども倶楽部(桜保育園他) 10:00 園外保育(牧幼) 参観会(八岳・大東・天中)
11 金	
12 土	●結婚相談 13:00～15:00(生きプラ第4会議室) ●中伊豆地区児童生徒・一般作品展～13日(中伊豆中央公民館) ●天城っ子展～13日(狩野ドーム) 修善寺地区児童生徒作品展～13日(生きプラ) 南フェスティバル(土南)
13 日	●修善寺御膳【要予約】(修善寺奥の院) 12時開始【申込み】伊豆市観光協会修善寺支部(☎72-2501) ●グリーンツーリズム祭り(六仙の里) 10:00～ 廃品回収(湯小) ☎中伊豆リハビリテーションセンター(冷川☎83-2111)
14 月	●修善寺御膳【要予約】(修善寺奥の院) 12時開始【申込み】伊豆市観光協会修善寺支部(☎72-2501) ●洋裁教室(生きプラ) 9:00 ●軽スポーツ教室(修善寺体育館) 19:30 ●硬式テニス教室(天城ドーム) 19:30
15 火	●狩猟解禁(平成18年2月15日まで) ●修善寺寿大学(伊東市) 9:00 ●なんでもチャレンジ教室(生きプラ) 13:00 ●文芸教室(土肥支所4階) 19:00
16 水	●障害者生活支援相談(土肥支所2階相談室) 9:30～11:30 ●犬・ねこ定時定点引取り 8:30～8:45(天城湯ヶ島支所) / 14:50～15:05(土肥支所) ●天城親子体操教室(狩野ドーム) 10:00 園外保育(月幼) 修学旅行(狩小)～17日
17 木	●フラダンス教室・着付け教室 13:00(全て生きプラ) 参観会(修中)
18 金	●秋の天城路ハイキング【要予約】(踊子歩道コース)【申込み】伊豆市観光協会天城支部(☎85-1056) ●小さい子のお話会 10:30～11:00(修善寺図書館) 参観会(月幼・狩幼・土中)
19 土	●文化祭展示部門:修善寺地区(生きプラ～20日) 9:00 大見ふれあい祭り(大見) 大東まつり(大東) 岳っ子祭り(八岳) 参観会(湯小) 土肥小祭(土小)
20 日	●2005ホリデー in izu(虹の郷) 9:30～15:00 ●伊豆市消防団秋季演習(中伊豆グラウンド) 8:50～【問合せ】総務課防災係(☎72-9867) 廃品回収(修南) ☎小山田医院(修善寺☎72-3125)
21 月	●修善寺弘法市 7:00～12:00(修善寺境内) ●硬式テニス教室(天城ドーム) 19:30
22 火	●修善寺御膳【要予約】(金福荘) 18時30分開始【申込み】伊豆市観光協会修善寺支部(☎72-2501) ●無料法律相談・行政相談【要予約】 9:00～11:00(生きプラ)【申込み】総務課市長公室(☎72-9858) ●禅画教室(生きプラ) 19:00 参観会(湯幼) 園外保育(狩幼) 月小フェスティバル(月小)
23 水	●修善寺御膳【要予約】(金福荘) 18時30分開始【申込み】伊豆市観光協会修善寺支部(☎72-2501) ☎中伊豆温泉病院(上白岩☎83-3333)
24 木	●障害者生活支援相談 9:30～11:30(天城保健福祉センター1階保健教室) / 13:30～15:30(中伊豆支所1階相談室1)
25 金	●ここに料理の日(「食」を通して健康な身体と心を育て、家族や地域でふれあいを大切にする日です) ●社交ダンス教室(生きプラ) 19:00 ●天城3歳児家庭教育学級 10:00 避難訓練(牧幼) 持久走大会(熊小) クリーン活動(修東) 観劇教室(大東)
26 土	PTA廃品回収(熊小) 南っ子祭り(修南) ふれあい交流会(中中) 参観会・くすのき集会(狩小)
27 日	●修善寺御膳【要予約】(修善寺) 12時開始【申込み】伊豆市観光協会修善寺支部(☎72-2501) ●歴史文学散歩(森町へ) ☎修善寺整形外科リハビリテーションクリニック(柏久保☎72-3111)
28 月	●修善寺御膳【要予約】(修善寺) 12時開始【申込み】伊豆市観光協会修善寺支部(☎72-2501) ●障害者生活支援相談(生きプラ1階保健指導室) 13:30～15:30 ●修善寺3歳児学級(生きプラ) 10:00 人づくり地域懇談会(土小)
29 火	●修善寺御膳【要予約】(修善寺) 12時開始【申込み】伊豆市観光協会修善寺支部(☎72-2501)
30 水	●修善寺御膳【要予約】(修善寺) 12時開始【申込み】伊豆市観光協会修善寺支部(☎72-2501) ●無料法律相談・行政相談【要予約】 9:00～11:00(天城保健福祉センター)【申込み】天城地域振興課(☎85-1111) ●犬・ねこ定時定点引取り 10:20～10:40(中伊豆支所) / 11:00～11:30(東部保健福祉センター修善寺支所) ●天城親子体操教室(狩野ドーム) 10:00～

毎週の行事 ▶ ●月曜日…母子健康手帳交付 8:30～12:00 ●日曜日…お話し会(修善寺図書館) 14:00～15:00 施設休館日 ▶ ●市役所(各地区生涯学習センター)土・日・祝日 ●市内公民館・資料館…月曜日(修善寺郷土資料館は木曜日)

<p>マークの 見方</p> <p>図書館休館日</p> <p>虹の郷休園日</p>	<p>●…行政情報</p> <p>●…生涯学習情報</p> <p>●…その他</p>	<p>☎…休日当番医</p> <p>☎…学校情報</p>	<p>修善寺地区 牧幼:牧之郷幼稚園/修小:修善寺小学校/修南:修善寺南小学校/熊小:熊坂小学校/修東:修善寺東小学校/修中:修善寺中学校</p>	<p>中伊豆地区 大見:大見小学校/大東:大東小学校/八岳:八岳小学校/中中:中伊豆中学校</p>	<p>天城地区 湯幼:湯ヶ島幼稚園/狩幼:狩野幼稚園/月幼:月ヶ瀬幼稚園/狩小:狩野小学校/湯小:湯ヶ島小学校/月小:月ヶ瀬小学校/天中:天城中学校</p>	<p>土肥地区 土幼:土肥幼稚園/ふ幼:土肥ふじみ幼稚園/土小:土肥小学校/土南:土肥南小学校/土中:土肥中学校</p>
--	--	------------------------------	---	---	--	--

★広報発行時点での予定ですので、変更になる場合があります。 ★その他、詳細等は『広報いず』をご参照ください。

100 このカレンダーは、古紙配合率100%再生紙を使用しています。