

交通事故のない
明るい社会を願って…



交通安全市民大会初開催!

9月12日(日)、交通安全市民大会が行われました。修禅寺で市内の交通安全を祈願した後、パレードをしながら会場を修善寺総合会館へ移しました。大会では、大仁警察署一日署長に任命された春風亭傳枝師匠が、交通安全を宣言し、参加者全員で交通安全を誓いました。交通安全劇、県警音楽隊によるコンサートや傳枝師匠による落語などが行われました。

主な内容

- P2 市民による事業評価会
- P4 地域力で健やかに
- P6 中学生の入院が助成の対象に
- P7 ポリオ・日本脳炎予防接種
- P8 インフルエンザ予防接種
- P10 保育園・幼稚園 園児募集
- P12 TOUKAI-0
- P13 伊豆市訪中団報告

2010

10

No.79

『市民による事業評価会』評価結果一覧

No.	事務事業名	担当課室	評価結果 (人)			
			現行継続	改善	民間移行	不要
1	修善寺自然公園管理事業	観光商工課	5	5	1	
2	湯の国会館施設管理運営事業	観光商工課	6	2	3	
3	グリーンツーリズム推進事業補助金	観光商工課	1	9		1
4	伊豆市商工会補助金交付事業	観光商工課	5	6		
5	伊豆市シルバー人材センター補助金交付事業	観光商工課	4	7		
6	六仙の里管理事業	観光商工課	2	8	1	
7	サイクルメッカ伊豆推進事業	観光商工課	10	1		
8	伊豆市観光協会補助金交付事業	観光商工課	5	6		
9	地区自主防災会補助金交付事業	総務課	9	2		
10	地域公共ネットワーク設備保守・システム運用事業	管財課	10	1		
11	環境美化推進事業	環境衛生課	1	10		
12	伊豆市人づくり事業	企画財政課	6	5		
13	伊豆市交流協会補助金交付事業	企画財政課	8	3		
14	自主運行バス事業	企画財政課	3	8		
15	にぎわいづくり事業費補助事業	企画財政課	11			
16	伊豆市文化協会補助金交付事業	文化振興室	5	5		
17	コンサート実施事業	文化振興室	6	4		
18	図書館講座充実事業	文化振興室	5	5		
19	修善寺老人憩いの家維持管理事業	長寿介護課	4	6		
20	中伊豆交流センター維持管理事業	長寿介護課	8	2		
21	福祉タクシー利用料金助成事業	長寿介護・社会福祉課	8	2		
22	敬老感謝祭開催事業	長寿介護課	3	7		
23	伊豆市観光写真コンテスト開催事業	観光企画室	7	2		2
24	海水浴場管理事業	土肥支所	9	2		
25	土肥花木園管理事業	土肥支所	3	7	1	
26	有害鳥獣対策事業	農林水産課	11			
27	伊豆市農業振興会補助金	農林水産課	9	1		1
28	ホリデーイン伊豆開催補助事業	農林水産課	4	7		
29	森林組合補助事業	農林水産課	11			
30	花いっぱい事業	農林水産課	7	3	1	
31	道路・河川愛護活動補助事業	土地対策課	1	10		
32	遠距離通学費補助事業	学校教育課	7	4		
33	総合学習事業	学校教育課	10	1		
34	青少年健全育成事業	生涯学習課	10	1		
35	生涯学習推進地区補助金交付事業	生涯学習課	11			
36	成人教育事業(公民館運営事業)	生涯学習課	10	1		
37	伊豆市体育協会補助金交付事業	生涯学習課	11			
38	福祉健康まつり開催事業	健康増進課	7	3	1	
39	健康診査事業	健康増進課	10	1		
40	食品衛生協会補助金交付事業	健康増進課	10	1		
41	出産祝い金・出産準備手当支給事業	こども・健康増進課	10	1		
42	家庭児童相談室事業	こども課	11			
43	伊豆市社会福祉協議会運営費補助金交付事業	社会福祉課	9	2		
44	相談支援センター事業	社会福祉課	11			

※No.16～22は評価者が10人でした。

市民による事業評価会

事務改善・経費節減を目指して…

8月8日(日)・22日(日)の2日間、生きいきプラザで『市民による事業評価会』が行われました。44の対象事業を市民を代表する33人の評価者が、その必要性や妥当性について議論しました。その評価結果をお知らせします。

問合せ／総務課行政スタッフ
☎(72) 1111



『現行継続』『改善』など4つの視点で事業を評価

市民を代表する33人の評価者(※)が3班に分かれ、44の対象事業について、『現行を継続する』、『改善の必要がある』、『民間に委ねる』、『不要のため廃止する』、という4つの視点で、評価しました。

※評価者は伊豆市行政改革推進委員9人、区長会連合区長16人、公募市民8人の計33人です。



▲評価者、説明者などが各事業効果などを議論

対象事業のうち12事業が『改善』の評価

各対象事業の評価結果については、左記の『市民による事業評価会』評価結果一覧をご覧ください。

評価結果は事業ごとに反映されるの？

今回の評価結果は、事業の最終判断となるものではありませんが、各事業の評価結果を踏まえ、伊豆市事務事業評価委員会の検証を経て、事業の改善や予算への反映を図っていきます。



▲事業の詳細まで切り込む白熱した議論を展開

評価会では、事業を現行のまま継続し、より内容の充実に求める意見がある一方で、評価区分のうち『改善』が最多数の評価となった事業が、12事業ありました。事業内容の根本的見直しから自主財源確保の努力、事務の効率化を求める意見まで、幅広い意見が出されました。

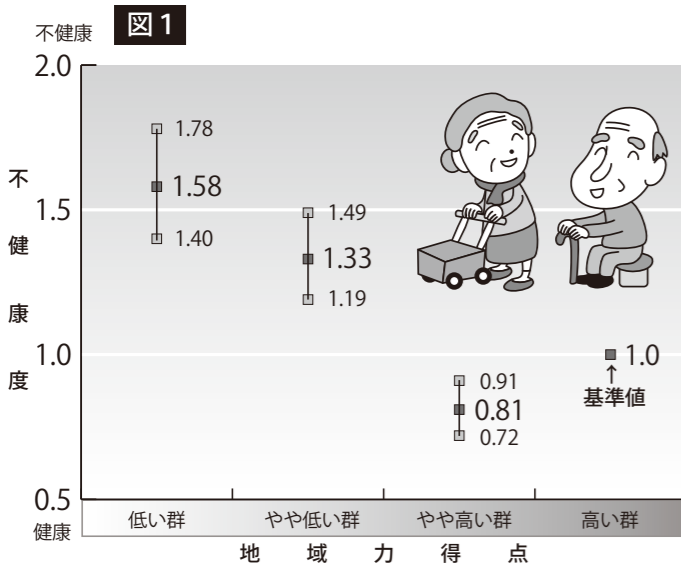

2つのグラフはいずれも、地域力が高い群（グラフ右側）を基準値 1.0 として、それに対するオッズ比を示したグラフです。図1は「主観的に不健康だ」と答えたオッズ比、図2は「精神的に不健康だ」と答えたオッズ比を示しています。

- 年代や生活習慣や受療状況を考慮した結果です。
- オッズ比とは、基準値に比べておおむね何倍かを表す指標です。
- 各群に示した上下線中央の四角は推定値を表し、上下線は同じ調査を100回行ったときに95回の結果が含まれる誤差変動の大きさの目安を示しています。
- やや高い群で逸脱はあるものの、概ね地域力が低くなるほど主観的に不健康と回答する傾向は強くなりました。

図1 地域力得点と主観的に不健康と回答するオッズ比

地域力が高い群に比べ、低い群ではおおむね 1.58 倍「健康でない」と答える傾向があることを表しています。

図2 地域力得点と精神的に不健康と回答するオッズ比

地域力が高い群に比べ、低い群ではおおむね 1.43 倍、気分がめいる日が1段階増える傾向があることを表しています。

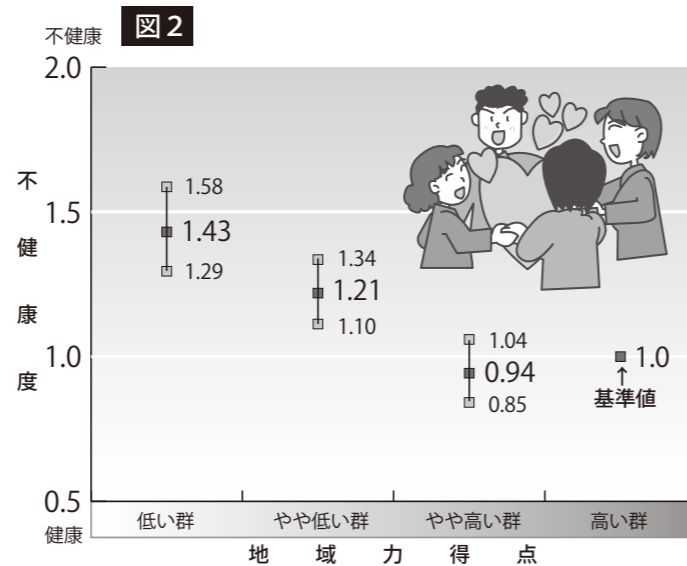

結果の概要

平成21年12月末までに得られた63・8%の回答を、地域力得点により、高い方から低い方まで、4つの群に分類しました。

主観的な健康については、最も地域力得点が高い群に比べ、主観的に不健康と答える人がどれくらい多いかオッズ比で評価しました（図1）。地域力が高い群に比べ、低い群ではおおむね1・58倍「健康でない」と答える傾向があることが示されました。

精神的な健康については、最も地域力得点が高い群に比べ、気分がめいる日が1段階増える人がどれくらい多くなるかオッズ比で評価しました（図2）。地域力が高い群に比べ、低い群ではおおむね1・43倍、気分がめいる日が1段階増える傾向があることが示されました。

アンケートにご協力いただいた皆さん、ありがとうございました。

問合せ／岡山大学大学院 医歯薬学総合研究科
健康増進課
086(235)7173
086(986)9861

まとめ

近年、地域のつながりに着目した研究が増えており、地域の良好なつながりが、個人の健康へ良好な影響を与える点に注目が集まっています。

今回の、市民を対象とした調査においても、地域のつながりと個人の健康に関連がみられ、改めて、広く一般化できる結果として検証されました。

生活習慣や受療行動を考慮しても、なお地域のつながりとの関連が認められました。

今後、新たな健康づくりのアプローチとして、地域のつながりに着目した取り組みが注目されます。



昨年秋、岡山大学と伊豆市、伊豆の国市、裾野市が共同で、地域力と健康に関する調査を行いました。その結果、地域のつながりが良好と感じる住民ほど、心身ともに健康であるという興味深い結果が示されました。

調査方法

平成21年9～10月に、右のような『地域力と健康に関するアンケート』の郵送調査を実施しました。ここでいう地域力とは、地域への愛着や、人と人とのつながり・信頼を意味する言葉です。

アンケート対象は、伊豆市、伊豆の国市、裾野市に在籍する20歳以上80歳未満の住民から無作為に選出し、案内はがきにより居住が確認できた人。各市から約千人ずつの回答が得られました。

地域力に関する項目として、

近所の活動や結束感、信頼などを尋ねました。健康に関する項目として、自分がどのくらい健康に思う（主観的な健康）か、気分がめいる日がどのくらいあるか（精神的な健康）を尋ねました。そのほかの項目として、喫煙や飲酒などの生活習慣や、受療状況、生活形態などを尋ねました。

地域力を表す指標として、地域のつながりに関する項目を得点化し、地域力得点を作成。地域のつながりの良さを最もよく表す項目に重みづけして、健康との比較を行いました。

地域力と健康に関するアンケート（一部抜粋）

- 問. 近所の結束は強いと思いますか。
- 問. 災害が起こったとき、近所の人たちと助け合えると思いますか。
- 問. あなたは、自分が独りだと感じることがありますか。
- 問. あなたは、現在住んでいる地区に誇りや愛着を感じていますか。
- 問. 近所の性質は、新しい価値観や新しい転入者に開放的ですか、閉鎖的ですか。
- 問. あなたの健康状態は良いですか、それともよくないですか。
- 問. ストレスや気分がふさぐなどの心の問題によりあなたの精神的な状態がすぐれない日は、1カ月のうち何日ありましたか。
- 問. あなたには、かかりつけ医がいますか。
- 問. 健診を受診しますか。 …など計28問



～小児まひの予防のために必ず接種しましょう～ ポリオ予防接種のお知らせ

対象／平成21年7月～平成22年6月生まれの子、
接種日に7歳6カ月未満の前回接種していない子

会場・受付時間／下記の表を参照

※会場での混雑を避けるため、修善寺・中伊豆の会場では対象者ごとに日程を指定させていただきます。都合のつかない方は、都合のつく日程・会場へ直接お出かけください。日程変更の連絡は必要ありません。

持ち物／母子健康手帳、予診票(白色)

注意／『予防接種と子どもの健康』をよく読んでからお出かけください。

○下痢をしていると受けられません。(ワクチンの効果が弱まります)

○他の予防接種との間隔を守って接種しましょう。

○予診票は必ずご記入の上お持ちください。(予診票がない方は、ご連絡ください)

○下記の日程のいずれかで1回接種してください。

問合せ／健康増進課健康増進スタッフ

☎(72)9861

<会場および受付時間>

会場・時間	修善寺 生きいきプラザ	中伊豆 ふれあいプラザ	天城 保健福祉センター	土肥 保健センター
対象	13時～13時30分	13時～13時20分	13時～13時20分	13時～13時20分
平成21年7月～12月生まれ	10月13日(水)	10月8日(金)	10月22日(金)	10月18日(月)
平成22年1月～6月生まれ	11月17日(水)	10月29日(金)		



安心して治療できる環境に

中学生の入院が 子ども医療費助成の対象 になります

現在、0歳から12歳(小学6年生)までのお子さんを対象に行っている医療費の助成を、10月1日から新たに対象年齢の一部を拡大し、中学1年生から3年生までの入院についても助成します。

助成方法

医療機関で自己負担分をお支払いいただき、領収書などをお持ちのうえ、申請をしてください。後日、指定の口座に振り込みます。

※子ども医療費受給者証は発行しません。中学生のお子さんが入院した場合には、領収書などを忘れずに受領してください。

申請場所

子ども課(生きいきプラザ2階)または各支所

申請に必要なもの

- 入院した際の領収書
- 振込口座のわかるもの
- 印鑑
- 子どもの保険証

補助額

入院費用から自己負担額・食療養費などを差引いた金額※保険組合など未加入者、保険外費用(文書料・入院証明料・交通事故など第三者の行為によるけがの治療費など)は適用になりません。

注意事項

- 通院、9月以前の入院分については、対象なりません。
- 助成金の申請は、医療を受けた日から1年以内のものが有効です。
- 他の医療費助成制度に該当されている方は助成の対象にならない場合があります。

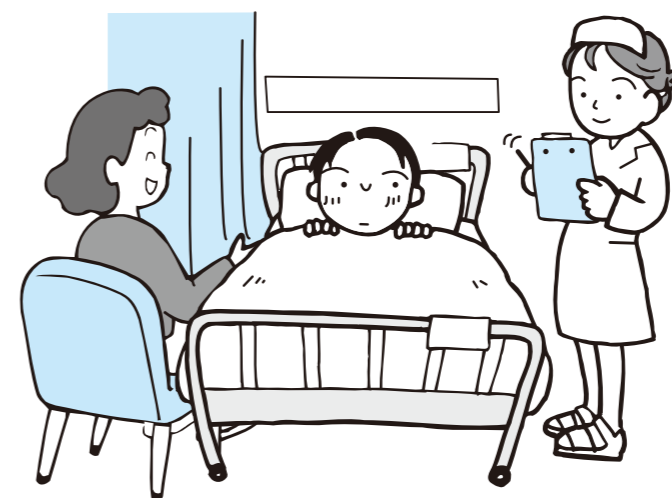

問合せ／子ども課児童スタッフ
☎(72)9864

～9歳以上13歳未満のお子さんをお持ちの方へ～

日本脳炎予防接種 特例措置のお知らせ



平成17年5月からの接種勧奨差し控えにより、1期(初回2回と追加)の3回接種を完了できなかった方への特別措置を実施します。

接種を希望する方は予診票が必要です。母子健康手帳の『予防接種の記録』のページで接種済み回数を確認してください。予診票は健康増進課または各支所にあります。

留意事項

○7歳6か月未満の子は、通常の接種間隔を守り接種してください。

○7歳6か月以上9歳未満の子は、現在は、接種できませんが、今後9歳以上13歳未満の間に接種可能となります。

問合せ／健康増進課健康増進スタッフ ☎(72)9861

措置対象年齢／9歳以上13歳未満の子

<接種回数>

過去の接種回数	接種回数
過去1回接種している場合	1回接種後6日以上あけて、もう1回接種
過去2回接種している場合	1回接種
過去全く接種していない場合	1回接種後、6日から28日の間隔で2回目接種。2回目接種後おおむね1年あけて1回接種

インフルエンザ 予防接種のお知らせ

インフルエンザは、インフルエンザウイルスによっておこります。
予防するには、日ごろの健康管理（うがい・手洗い、十分な栄養と休養など）と予防接種が大切です。

問合せ／健康増進課健康増進スタッフ
☎(72)9861

高齢者インフルエンザ 予防接種

対象／接種日において伊豆市に住民登録があり、

- ①接種時点で65歳以上の方
 - ②接種時点で60歳以上65歳未満の方で、心臓・腎臓・呼吸器の機能に日常生活活動が極度に制限される程度の状態の方、ヒト免疫不全ウイルスによる免疫の機能障害を有し、日常生活に支障をきたすほどの障害を有する方
- 接種期間／10月1日（金）～平成23年2月28日（月）まで

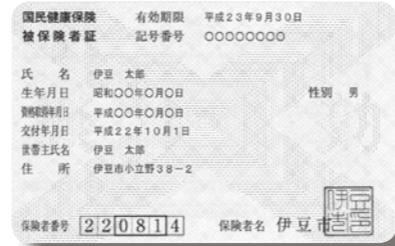

～藤色から『うぐいす色』へ～ 国保の保険証がかわります

国民健康保険加入者に、更新の保険証を9月下旬にお送りしています。
お手元に届いた時には、世帯の加入者全員分の保険証があるか、住所・氏名・生年月日など記載事項に誤りがないか、確認してください。

- ※古い保険証は、各自で処分してください。
- ※新しい保険証の有効期間は、平成22年10月1日から平成23年9月30日です。
- ※75歳になる方は、誕生日から長寿医療（後期高齢者医療）の保険証に変わります。

こんなときは届出を！

■新たに職場の健康保険に加入したとき

国民健康保険の加入者が、新たに職場の健康保険に加入した場合には、届出が必要です。新しい保険証、今まで使っていた国民健康保険証、印鑑を持参し、手続きにお越しください。

■年金証書を受け取ったとき

国民健康保険加入者で、厚生年金や共済年金などを受け取られる方のうち、お勤め期間（加入期間）が20年以上（または40歳以降の期間が10年以上）ある方は、『退職者医療制度』の対象になります。

？ 退職者医療制度って？

この制度は、一部負担金と保険税のほか、職場の健康保険などからの拠出金を財源としています。対象となるにもかかわらず、届出をしない場合には、拠出金でまかなわれる分までも国民健康保険税で負担することになります。

皆さんの負担を軽減するためにも、年金証書を受け取った時には届出をお願いします。
※退職者医療制度の期間は、年金受給開始月から65歳の誕生月の月末までです。
※退職者医療の加入者で、65歳になる方は、誕生月の翌月の1日から『一般』に切り替わります。再度、保険証をお送りします。

問合せ／市民課国民健康保険スタッフ ☎(72)9856

事業所の皆さんを応援します メンタルヘルス研修会 受講生募集

働く方にとって過剰なストレスは、心の健康を損ねてしまいがち。うつ病は誰でもかかる『心の風邪』と言われ、自分では気づきにくいものです。同僚や上司の気づきが病気の早期発見と治療につながります。そこで、職場のメンタルヘルス対策について、メンタルヘルス産業医がわかりやすくお話しします。

対象／市内事業所の管理者やメンタルヘルスの担当者など

日程・内容／

- ①10月27日（水） うつ病の理解・気づき方
- ②11月9日（火） 相談の受け方・医療機関へのつなぎ方
- ③11月24日（水） 職場環境の調整の仕方
いずれも18時30分～20時45分

講師／エムオーエー奥熱海クリニック
院長 佐久間哲也先生

ところ／生きいきプラザ1階 第1・2会議室

申込み方法／10月19日（火）までに電話でお申し込みください。

申込み・問合せ／健康増進課健康増進スタッフ

☎(72)9861

今年の インフルエンザ予防接種 について

- 今年、新型インフルエンザワクチンと季節性インフルエンザワクチンを混合したワクチン（3価ワクチン）での接種となります。
- 昨年の新型インフルエンザ予防接種時には、妊婦や基礎疾患のある方などを優先する『優先接種対象者』の順番で接種を行いました。今年度は優先接種対象者の区分はありません。

新型インフルエンザ 予防接種費用助成

新型インフルエンザ予防接種費用助成事業を実施します。接種前の事前申請が必要です。

対象／64歳以下で生活保護を受けている方、市県民税非課税世帯の方
持ち物／印鑑
申請場所／健康増進課または各支所

- ③接種時点で60歳以上65歳未満の方で、心臓・腎臓・呼吸器の機能に日常生活活動が極度に制限される程度の状態の方、ヒト免疫不全ウイルスによる免疫の機能障害を有し、日常生活に支障をきたすほどの障害を有する方
- ④医療機関に『予診票』が置いてありますので、必要事項をご記入ください。
- ⑤予防接種は、1回の接種で効果が認められています。
- ⑥インフルエンザが流行する前（12月頃まで）に接種することをおすすめします。

※生活保護を受けている方、世帯全員が市県民税非課税世帯の方は申請により自己負担金が免除されます。印鑑を持参し、事前に健康増進課へ申請してください。
医療機関／伊豆市、伊豆の国市、函南町の委託医療機関
その他／

- ①あらかじめ医療機関へ電話で確認してからお出かけください。
- ②医師とよく相談し、体調のよい時に受けましょう。

募集 保育園 幼稚園 ともだすたさんくみるがな!!

平成23年度

保育園児・幼稚園児を募集します

問合せ/こども課 ☎(72)9864

平成23年4月から新たに市内の保育園・幼稚園に入園を希望する園児を募集します。

保育園

【入園資格】

児童の保護者が次の①～⑥のいずれかに該当するため、児童の保育をすることができず、他の同居の親族なども児童の保育ができない場合。

- ①通常昼間、児童の保護者が家庭の外で仕事をしている場合。
- ②通常昼間、児童の保護者が家庭で児童と離れて、日常の家事以外の仕事をしている場合。
- ③母が妊娠中、または出産後間もないとき。
- ④保護者が病気、または心身に障害がある場合。
- ⑤児童の家庭に、長期にわたる病人や心身に障害のある方がいるため、保護者がいつもその看護にあたっているとき。
- ⑥火災や風水害、地震その他の災害の復旧にあたっているとき。

【受付期間】

10月12日(火)～29日(金)の8時30分～17時15分

【申込み方法】

入所申込書などに必要事項を記入し、こども課または各支所に提出してください。

※入所申込書は、こども課および各支所、市内各保育園にあります。

【保育料】

児童の保護者または生計維持者の所得税額(住民税額)で決定します。

【開園時間】

7時30分～18時

※私立は延長保育を行っています。

(7時～7時30分、18時～18時30分)

熊坂保育園(公立)	熊坂426 ☎(72)1741 ●受入れ…満1歳～
修善寺東保育園(公立)	加殿72-1 ☎(72)1404 ●受入れ…満1歳～
土肥こども園(公立)	土肥665-26 ☎(98)0228 ●受入れ…満1歳～
しゃくなげ保育園(公立)	月ヶ瀬406 ☎(85)2209 ●受入れ…満1歳～
橘保育園(公立)	上白岩784 ☎(83)0203 ●受入れ…満3歳～
さくらこども園(公立)	八幡521 ☎(83)0132 ●受入れ…満1歳～
原保保育園(公立)	原保199-5 ☎(83)0116 ●受入れ…満3歳～
修善寺保育園(私立)	修善寺3230-1 ☎(72)1748 ●受入れ…満1歳～
かしわくぼ保育園(私立)	柏久保1309 ☎(72)1740 ●受入れ…0歳(2カ月)～

※修善寺東保育園は熊坂保育園で、橘保育園・原保保育園はさくらこども園で土曜日保育を行います。

保育園からの注意事項

※現在通園中で、平成23年度も継続して通園を希望する場合は、1月以降に所得が確認できる書類や勤務証明などを提出していただく予定です。

※平成23年度中に育児休暇が終了するなどの理由で、年度途中に入所希望の保護者の方も忘れずにお申し込みください。

幼稚園

【入園資格】

- 市内に住所を有する幼児
- 入園できる年齢:3歳児～5歳児
(平成17年4月2日～平成20年4月1日生まれ)

【受付期間】

10月12日(火)～10月29日(金)
8時30分～17時15分

【申込み方法】

入園願書に必要事項を記入し、こども課および各支所、市内各幼稚園に提出してください。

※入園願書はこども課および各支所、市内各幼稚園にあります。

【保育時間】

8時30分～14時まで

【月額費用】

授業料5,000円、給食費3,300円

牧之郷幼稚園

柏久保898-2 ☎(72)0401

さくらこども園

八幡521 ☎(83)0132

土肥こども園

土肥665-26 ☎(98)0228

湯ヶ島幼稚園

湯ヶ島161-1 ☎(85)0406

狩野幼稚園

青羽根65-1 ☎(87)0800

一時保育をご存じですか？

急な用事などで家庭で保育ができない場合にお子さんをお預かりします。



一時保育とは？

保護者の傷病、災害、事故、看護、介護、冠婚葬祭など社会的にやむを得ない理由により、一時的に家庭保育が困難となる児童が対象です。

実施している園は？

公立…さくらこども園、土肥こども園
私立…修善寺保育園、かしわくぼ保育園

利用申込みは？

- 公立園の場合
申請書受付期間/随時(できるだけ早めにお申し込みください)
申込書提出先/こども課または各支所
提出書類/入所申込書、勤務証明書(申込み理由による)
- 私立園の場合
園に直接お申し込みください。

利用料金は？

4時間未満…900円(給食利用の場合は1,800円)
4時間以上…1,800円 ※公立・私立とも同じ料金です。

※開園時間や受け入れ年齢は左記の『保育園』の内容と同じです。

利用できる日数に限度があります。詳しくはこども課にお問い合わせください。



伊豆市訪中団報告



中国へ観光プロモーション活動に行ってきました



8月16日(月)
JTB上海国際旅行社との懇談会

◀JTB上海在中職員に中国旅行者の情勢などについて話を聞きました

8月17日(火)
上海市内キャンペーン(上海市内ストリート特設ブース) 上海テレビ局(SiTV)訪問 現地旅行社・マスコミを招いての観光プロモーション



▲水口さんの紙切り芸に見入るマスコミと各旅行会社



▲上海市内ストリートでノベルティ(贈呈用広告物)やチラシを配りました

8月18日(水)
上海万博静岡ウィークにてステージ出演(2ステージ)



▲紙切り芸は万博会場でも大盛況



▲ステージ終了後に配布した記念品には多くの観客が集まりました

8月19日(木)
上海旅遊局訪問・杭州副省長表敬訪問 上海市内キャンペーン(上海市内ストリート特設ブース)



▲杭州副省長に表敬訪問しました



▲多くの人が足を止め伊豆市の観光宣伝に応えてくれました



現在開催中の上海万博会場において、8月16日から22日に静岡ウィークが開催され、伊豆市では18日のステージ出演をメインに、8月16日から20日まで訪中し、観光プロモーション活動を行ってきました。

これは静岡県の友好提携先である中国浙江省との友好交流の促進、静岡-上海便の需要拡大のため、県民の皆さんに上海万博または浙江省へ訪問していただく『ふじのくに3776友好訪中事業』の一環として行われたものです。

伊豆市では市長・インバウンド推進協議会リーダーの長谷川卓さんをはじめとする12人が中国へ訪問しました。炎天下の上海で汗だくになりながら、紙切り作家水口千令さんの紙切り芸を武器に上海万博ステージやストリートパフォーマンス、パンフレット配布などを行ってきました。



▲会場内では浴衣姿が大人気。あちらこちらで多くの人から記念撮影を求められました

コメント



市長
世界最大規模の建設ラッシュ、人々の服装や自動車のレベルなどなど、その発展振りと中国の凄まじいエネルギーを肌で感じてまいりました。



インバウンド推進協議会リーダー **長谷川卓さん**
伊豆の知名度が高く、良いイメージを持たれていました。中国の方は質の高い旅行を望まれています。笑顔と心のおもてなしを推進していきたい所存です。

問合せ/総務課防災スタッフ ☎(72)9867

今こそ耐震診断・耐震補強を!!

予想される東海地震から市民の皆さんの生命を守るため、木造住宅などの耐震化を進めています!

東海地震被害想定

死者	4,831人
重傷者	18,654人
中等傷者	85,651人
建物大破	131,183棟

出典：第3次被害想定結果
静岡県耐震改修促進計画

静岡県と伊豆市が実施している『TOUKAI(東海・倒壊)-0』事業では、昭和56年5月31日以前に建てられた木造住宅を対象に、無料耐震診断の実施、耐震補強の計画と工事に対して補助を行っています。

耐震診断から耐震補強工事までの流れ

1 診断は電話1本で専門家による無料耐震診断

本人の利用負担なし(無料)で、市が専門家(静岡県耐震診断補強相談士)を派遣し、耐震診断を行います。申し込みは、電話1本で完了です。

2 補強計画には2/3補助補強計画(設計)の作成

耐震診断の結果、耐震性に問題がある場合、家の筋交いを増やすなど、どの部分をどのように補強するかを検討し、『耐震補強計画』を作成するための費用について3分の2以内(限度額9万6千円)を補助します。

3 補強工事には40万円の補助耐震補強工事

耐震性に問題のある木造住宅の耐震補強工事に対して、最大で40万円の補助が受けられます。高齢者のみの世帯や障害のある方と同居している世帯では、20万円の割増補助が受けられます。

税金の優遇措置

耐震補強工事を実施すると、次のような税金の優遇措置があります。

■**所得税**…確定申告により、耐震補強工事費用(上限あり)の10%、最大20万円を所得税額から控除することができます。

■**固定資産税**…耐震補強工事を実施した翌年から最大で2年間の固定資産税が半額になります。※住宅の120㎡分までを上限とします。※平成22年から平成24年中に耐震補強工事を行った場合に限りです。

しずおか住宅ローン優遇制度

耐震評点が1.0未満で、住宅の建て替えをお考えの場合にご利用ください。金利の優遇など県内の金融機関でお取り扱いしていますので、各金融機関にお気軽にお問い合わせください。

その他にも補助制度

■**ブロック塀の撤去・改修**
地震発生時に転倒や倒壊の恐れのあるブロック塀の撤去・改修を行う費用の一部を補助します。

■**木造住宅以外の建築物の耐震診断**
旅館・ホテルなど木造住宅以外の建築物などの耐震性を調べる耐震診断を行う費用の一部を補助します。



▲担当のお年寄りのお宅に伺い、お互いの顔を確認しながら避難

災害時、一人も見逃さないために

西平区消防支援隊が避難誘導訓練

8月29日（日）、市内で一斉に行われた『伊豆市総合防災訓練』で、西平区では、消防団のOB約30人で組織する『消防支援隊』が、一人暮らしのお年寄り約20世帯に伺い、避難誘導訓練を行いました。

この区では、自主防災会の活動に、任期5年以上の消防支援隊を組み込み、年度が替わっても地域の防災体制を継続できるようにしています。



▲市役所上空から救助ポイントへ降下する県防災ヘリ

防災ヘリや救助ボートを駆使し釣り客を救助

田方消防・大仁警察合同水難救助訓練

8月19日（木）、田方消防本部・大仁警察署合同の水難事故救助訓練が、県消防防災航空隊の協力を得て、市役所本庁裏の狩野川で行われました。

この訓練は、天城山系で発生した局地的集中豪雨で狩野川が増水し、水かさが増したため岸に逃げ遅れたアユ釣り客数人を救助する想定で行われました。

学校教育と地域の皆さんの有効活用のために

修善寺南小学校体育館落成式

8月30日（月）、修善寺南小学校で新築した体育館の落成式が行われました。この体育館は、鉄筋鉄骨造2階建1,292㎡でバリアフリーに対応しています。式典には、南小児童、市長、市議会議員などが参加し、体育館落成までの経過報告や施工関係者への感謝状贈呈などが行われました。最後に児童全員で新しい体育館に「よろしくお願ひします」とあいさつしました。



▲テープカットで落成を祝いました

短距離中学日本新など全国大会で大活躍！

修中陸上部全国大会報告

8月21日（土）～23日（月）にかけて、鳥取県のコカ・コーラウエストスポーツパーク陸上競技場で第37回全日本中学校選手権大会が行われました。出場した修善寺中学校陸上部の日吉克実くん（3年）が100・200m走ともに全国中学生記録を更新し2冠を達成。男子4×100mリレーでは準優勝となる快挙を成し遂げました。選手の皆さん、おめでとうございます。



▲市役所での結果報告会…喜びのガッツポーズ



▲石上消防長より感謝状を受ける協力隊の皆さん

火災への迅速で冷静な初期消火で被害防止

小川区消防協力隊に感謝状贈呈

9月2日（木）、田方消防本部で消防活動への功績に対する感謝状贈呈式が行われ、小川区消防協力隊に感謝状が贈呈されました。

協力隊は、今年1月から3月までの間に小川区で発生した3件の火災に対し、初期消火活動により延焼拡大を未然に防ぎ被害を最小限にとどめました。これからも地域の防火・消防活動をよろしくお願いいたします。



▲安全を祈願し、手を合わせる有害鳥獣捕獲隊長

来年4月の運用開始に向け第一歩を踏み出す

食肉加工センター地鎮祭

8月26日（木）、伊豆市下船原の食肉加工センター建設予定地で、工事着工に先立ち地鎮祭が行われました。

四方に青竹を立て、しめ縄で囲った祭場の中で、市長や地権者、市有害鳥獣捕獲隊長、イズシカブランド創生委員、工事関係者などの皆さんが、有害鳥獣による被害の減少や工事の安全を祈願しました。

学校再編成は今!



中伊豆地区

夢をひとつに 開校へ向け足音高く!

■学校運営部会

中伊豆小学校の教育計画を作成するために、夏季休業中に全体会を3回開催しました。

(1) 交流学習
開校に向けて、学習や行事を通して3校児童の交流を図ります。

- 1・2年生が虹の郷で交流
- 合同社会科見学
3年生：スーパーマーケット
4年生：静岡市(県庁ほか)
5年生：関東自動車ほか
○5・6年生が新体力テスト
土肥小児童も参加します。
- (2) 臨時PTA総会
○大見小：10月15日(金)
参観日
- 大東小：11月20日(土)
大東まつり
- 八岳小：11月20日(土)
丘(こ)まつり
- (3) 閉校式
3月20日(日)、3校で実施します。

■保護者サポート部会

中伊豆小学校のPTA組織、会則、会費、慶弔規程について協議し、案を作成しました。

■地域サポート部会

今後、各校で臨時総会を開催し、承認を受けた後、新年度の役員選出、予算案を作成します。

(1) 中伊豆小学校PTA組織

- 広報部：広報誌発行
- 環境整備部：奉仕作業、廃品回収
- 校外指導部：交通指導、あいさつ運動など
- 厚生部：懇親会、プール監視など
- (2) PTA役員
会長：1人、副会長3人、理事：若干名、学校委員：2人
- (3) PTA会費 年額2千円

(1) 校章について
校章図案募集が終了し、9月1日に集約しました。ご協力いただきありがとうございました。応募いただいた279点のアイデアは、部会で絞り込み、専門家に図案化を依頼します。

(2) 校歌について
校歌は校章決定後、校章に込められた夢や願いを受けて、作詞・作曲を依頼します。
校歌完成は、平成23年度の2学期をめどに進めていきます。



▲壁も天井もピカピカな廊下



▲きれいなピワ色に塗り替えられた外壁

土肥地区

きれいな学校で2学期がスタート 統合した土肥小学校は今

■校舎改修工事が完了

夏季休業中に、外壁の塗り替え、内装の補修、洋式トイレの設置など校舎内外の改修が進められ、よりよい教育環境で、2学期が始まりました。



▲トイレは全て洋式便座に変わりました

■八木沢のバス停が安全な場所へ移動

八木沢トンネル前の八木沢バス停は、待機場所が狭く、風も強く危険なことから、児童の安全確保のため、朝の通学(7時15分の1本のみ)に合わせて、2学期から旧国道の臨時バス停に変わりました。



▲臨時バス停には屋根があり、雨の日も安心です

【問合せ】 学校教育課 教育総務スタッフ ☎(83) 5470

School 21

今、学校では...

天城中学校

《学校教育目標》

○夢をもち、たくましく生きる生徒

《重点目標》

- 持続可能な社会の実現に向け自ら考えて行動しよう
- 授業に集中し、家庭学習に着実に取り組もう
- 言葉遣いを大切にし、他を思いやり共に高め合おう

天城中学校は、『克己』を校訓とし、心身ともに己に打ち勝つたくましい生徒像を目指しています。現在、生徒数214人、PTA会員数196世帯、学級数が1年生3クラス、2・3年生が各2クラスの合計7クラスです。

■ESDの推進

今年度から、持続発展教育(ESD)という教育理念を教育活動に取り入れ、『持続可能な社会の担い手をはぐくむ教育、持続可能な社会を構築するための人づくり』を目指しています。

文部科学省は、ESDの理念と内容を新指導要領に盛り込み、教育振興基本計画でESDの推進を重要な柱とし、その推進拠点となるのがユネスコスクールであると説明しています。天城中学校は、7月9日ユネスコス



▲天城の自然崩壊を学ぶ生徒たち(EDS 授業)

今後、総合的な学習の時間を中心に、各教科でもESDの視点で環境問題や国際理解などの学習を深め、地域の方々の理解と協力も得ながら進めていきたいと思います。また、このESDを推進していくにあたって、教育研究が認められ、『はごろも賞』を受賞しました。



【ユネスコスクール承認証】

クールへの加盟が静岡県の中で、初めて承認されました。

■特色ある地域交流活動

○郷土作品展
子どもたちに地域の方とふれ合う機会を増やし、少しでも自分たちの地域のすばらしさを知り、地域に誇りを持てるように、昨年度から、『郷土作品展』をPTSLームで開催しています。今年度もすでに、『モリアオガエル写真展』、『山野草・盆栽展』、『手芸作品展』を行いました。



▲芸術作品が並びました「山野草・盆栽展」

○PTS奉仕作業

毎年5月と8月の年2回、親子で学校敷地内の環境整備作業を行います。日ごろなかなか手の行き届かない隅々まで、草刈りや側溝清掃などを中心に作業しています。親子で参加することで、親子の絆や地域の一員であるという自覚が深まっています。

○PTS地域交流・部活動交流
6月には、地域の方を講師に生涯学習講座を開き、交流を深



▲鮎釣り講座
(PTS 地域交流 生涯学習講座)

※PTSとは
「Parent-Teacher-Student」の略で、保護者(地域の大人)と先生と生徒が共に活動する取り組みに対して、天城中学校ではPTS活動と呼んでいます。



▲親子で参加した環境整備作業
(PTS 奉仕作業)

保護者の方と生徒・顧問との交流が行われる部活動交流は、親子と一緒に部活動を行い、毎年大勢の保護者の方に参加していただいています。

めざせ！ 悪質 商法被害 0のまち

カードで現金化 にご注意を！

近年、クレジットカードのショッピング枠を利用して現金化するといった看板やホームページなどが増えています。これらは、主に次の方法で行われます。

- ①業者が消費者に電化製品などをカードで購入するよう指示し、それを買取って現金を渡す。
- ②業者が自ら商品（価値がないもの）を販売し、その代金はカード決済とし、代金の一部をキャッシュバックする。

例えば、20万円のノートパソコンを購入させ、それを5万円で買取る。消費者は5万円を手にする事ができますが、後日、クレジット債務20万円を支払わなくてはなりません。こうした方法を利用することは、消費者自身が詐欺罪や横領罪に問われることもあります。

支払いが困難な状況になった場合は、このような方法は利用せず、法的な債務整理手続きを行ってください。

司法書士 山田 茂樹



●全国地域安全運動を実施します

県下の犯罪発生件数は、7年連続で減少しています。しかし、女性や子供、お年寄りなどの社会的弱者が、犯罪の被害者になる事件は多発傾向にあります。

- ◆期間…10月11日(月)から20日(水)までの10日間
- ◆目的…安全で安心して生活できる地域社会を目指し、警察・関連団体・地域住民が一丸となって各種防犯活動を行い、自主防犯意識の高揚を図る。
- ◆スローガン…みんなでつくろう 安心の街
- ◆運動の重点
 1. 子どもと女性の犯罪被害防止
 - 学校からの帰り道や一人である時、不審者による声かけや連れ去りに注意する。
 - 女性が夜遅く帰宅する時など、歩きながら携帯電話操作をしていると、周囲の状況が分からず危険。
 2. 住宅を対象とした侵入犯罪の防止
 - わずかな時間の外出でも必ず鍵をかける習慣をつける。
 - 家の周囲に侵入時の足場となる物(脚立など)を置かない。
 3. 万引き、自転車盗の防止
 - 万引きは犯罪。窃盗罪で10年以下の懲役または50万円以下の罰金。
 - 自転車は、いつ・どこに停める時でも必ず施錠する。面倒がらずに『ツーロック』。
 - 「自分の愛車は自分で守る」という防犯意識を持つ。

●伊豆市内で『振り込め詐欺』発生！

8月、伊豆市内で振り込め詐欺手口の一つ、『架空請求詐欺』が発生し、1,273万円ものお金をだまし取られました。

- ◆こんな手口で狙われた

「有料サイトの未払いがある」とのメールを受信し、連絡先として記載していた電話番号へ連絡したところ「サイトの未払い料金と裁判にしないよう代行手数料などが必要」などとだまされ、宅配便にて数回にわたり現金を送付した。
- ◆詐欺にかからない方法は？
 - どんな理由にしても「すぐにお金が必要」と言われた時は詐欺だと疑う。
 - キャッシュカードの暗証番号は絶対他人に教えない。
 - 犯人からの電話は、「まず疑い・すぐ家族に確認・警察に相談」をして被害防止を心がける。

犯罪に関する情報・届出・相談は…
【問合せ】大仁警察署 ☎ (76)0110

環境衛生課だより

News of Environmental Health Division

問合せ 環境衛生課
☎ (72) 9857

◎10月・11月は伊豆市の不法投棄防止強化月間です



不法投棄は伊豆市のみならず、全国的に深刻な問題となっています。市では、不法投棄監視員や不法投棄・野焼き監視ボランティアなどを設け、不法投棄や野焼きの根絶につながるよう努めてきましたが、後を絶ちません。

そこで10月・11月を不法投棄パトロール強化月間と定め、不法投棄の防止、取り締まりの徹底を図ります。

不法投棄への対応

苦情やパトロールにより把握された不法投棄現場では、警察などと連携し、現場に投棄された廃棄物から投棄者を特定する調査を行います。

判明した投棄者は、現場回復はもちろん、廃棄物の量や質によっては、警察に検挙されることになります。

強化月間の活動内容

- 不法投棄防止強化月間中は、不法投棄のおそれがある山林を重点的にパトロール
- 不法投棄場所の早期発見による、被害拡大の防止
- 不法投棄者の特定などによる、廃棄物の早期撤去などを重点的に取り組みます。



この強化月間中は、定期的なパトロールを一層強化すると共に、関係機関などと連携をとり、これまで以上の不法投棄防止を目指します。



冷蔵庫などの粗大ごみが大量に投棄



缶やプラスチック、ビニール製品などの生活ごみが散乱

～不法投棄されないために～

『投棄されない環境づくり』も不法投棄を防止する重要なポイントです。

日ごろから私有地の手入れや定期的な点検管理などを行いましょう。

◎市指定ごみ袋・ごみ処理券の販売店が追加されました

市指定のごみ袋・ごみ処理券が、右記の店舗でも購入できるようになりましたので、お知らせします。

商店名	電話
ハックドラッグ伊豆修善寺店(修善寺)	(72) 8989
100えんハウスレモン修善寺店(柏久保)	(73) 2880

みんなで介護のこと考えてみませんか？

介護の日 特別イベント 『ほっとけ 心でアツパレ介護』

『介護の日』を記念して、市内にある特別養護老人ホーム土肥ホーム・伊豆中央ケアセンター・特養中伊豆では、『在宅介護の支援』をテーマに、寸劇や講談などのイベントを下記の日程で開催します。お気軽にご来場ください。

とき／11月16日(火)

17時30分開場

18時30分開演

ところ／市民文化ホール

参加費／無料

※一般公開のため、申し込みは不要です。

内容／

○特別養護老人ホーム3施設の紹介

○寸劇(伊豆市認知症キャラバンメイト劇団『わさびの花』)

○介護講談『ほっとけ 心でアツパレ介護』

講師 田辺 鶴瑛さん

その他／イベントでは、各施設サービス作品展、介護相談、福祉用具の展示、介護食の紹介などを行います。

問合せ／伊豆市特別養護老人ホーム連絡協議会 事務局(特養中伊豆) ☎(75) 2525

市役所長寿介護課地域包括支援センタースタッフ

☎(72) 9860



試してクッキング

おからのおいしい食べ方を紹介します

おからのごまミルク和え

メニュー提供:伊豆市健康づくり食生活推進協議会

材 料

≪材料:6人分≫

◇おから・・・・・・・・・・180g

◇ニンジン・・・・・・・・・・120g

◇サヤインゲン・・・・・・・・60g

◇牛乳・・・・・・・・・・240g

作 り 方

①おからは、ざるにふきんを敷いて水洗いし、水気を絞っておく。
※おからを水洗いしておくことで舌触りが良くなります。

②ニンジンはいちょう切りにし、サヤインゲンは斜めに小口切りにし熱湯でゆでて、ざるにあげておく

③フライパンにおからを入れ、軽く空いりし、牛乳を加え沸いてきたら、合わせたAを加え、かき混ぜながら水気を飛ばし火を止める。

④③に②を入れて和え、器に盛る。

【A】

マヨネーズ・・・・・・・・大さじ2.5

練りごま(白)・・・・・・・・大さじ2

しょうゆ・・・・・・・・大さじ2.5



食育とくま

食品表示の活用・見方

～栄養成分表示②～

熱量、糖質、ナトリウムなどは、過剰摂取により健康の保持・増進に影響を与えています。

これらについて、次のように表示することができます。

『無』『ゼロ』『ノン』など含まない旨の表示、『低』『少』『ライト』など低い旨の表示、他の食品と比べて栄養成分量が低減されている旨の表示の3種類があります。

健康だより

普段の生活を送る中で、身の回りのこと(歩く・食べる・トイレ・入浴・着替えなど)に介助が必要になった場合、今以上に悪くならないようにしたり、介護の負担を減らしたりするために、介護保険サービスがあります。

●保健師 堀江 真理

【問合せ】長寿介護課介護保険スタッフ ☎(74) 0150

今月のテーマ ●● 介護保険 ～認定や給付の状況とグループホームの開設～

介護認定者数の状況(平成22年7月末現在) 【単位:人】

被保険者	要支援 1	要支援 2	要介護 1	要介護 2	要介護 3	要介護 4	要介護 5	合計
第1号(65歳以上)	147	210	186	260	257	235	131	1426
第2号(40歳~64歳)	3	7	3	12	7	2	10	44

※市内65歳以上介護保険被保険者数:10,808人

◎介護認定者数は横ばいの状況

介護保険のサービスを利用するためには、まず介護認定の申請をして『介護度』(要支援1・2、要介護1~5)の決定を受けます。平成22年7月末現在の市内の認定者数は1470人で、介護度別の内訳は、左の表のとおりです。この認定者数は毎月増減はあるものの、この半年間は、ほぼ横ばいです。

◎介護認定の主な理由は(骨折(転倒)、脳梗塞、認知症)

昨年の新規申請時の理由(病名)を集計したところ、一番多かったのは、骨折や筋力低下、関節症といった身体の理由でした。特に女性は4割近くがこの理由です。骨粗しょう症や転倒による危険が高いことが分かれます。

次に多かった理由が認知症と脳血管疾患で、それぞれ全体の2割ずつを占めています。特に男性は脳血管疾患が最も多く、日ごろから血圧やコレステロール、体重などを適正値に保つことが大切です。

認知症は、今年4月~8月の新規申請理由では約3割を占め、昨年より1割程度増えています。

◎介護保険給付費は増加

介護保険のサービスを利用する際は、介護度に応じて利用限度額が設定されています。限度額内の利用であれば利用料の1割を自己負担し、残り9割を介護保険で負担(保険給付)しています。

最近の保険給付額は、1カ月で約2億1200万円、毎年少しずつ増えています。認定者数は横ばいの状況であることから、1人当たりの給付額が増えていると考えられます。認定者数や給付費の状況は、伊豆市ホームページでも公開しています。

ので、ご覧ください。(ホーム↓くらし↓健康・医療・福祉↓介護保険↓平成22年度月報)

◎新たなグループホームの開設

現在、市内にはグループホームが2カ所(修善寺・天城湯ヶ島地区に各1カ所ずつ)あります。認知症による要介護者の増加もあり、伊豆市介護保険事業計画に沿って、平成23年4月に中伊豆・土肥地区に各1カ所、新たにグループホームが開設されることになりました。

◎要介護状態になる前に

介護が必要な状態になると、介護をする側も受ける側も大変な負担です。そうなる前に、普段から生活習慣病の予防や筋力低下を防ぐよう、検診を受けて健康状態を確認したり、できるだけ脳も体も使うように努めることが大切です。自分のことが自分でできる幸せを長続きさせるよう、これからも頑張りましょう。ぜひ、『元氣はつらつ事業』など、市の高齢者福祉サービスもご活用ください。

みんなのひろば

●うちのちびちゃん 出場者募集!
詳しくは、総務部まるごと室まで
☎(72)1187 info@city.izu.shizuoka.jp

うちのちびちゃん



しゅんや
大川 竣矢くん

●平成21年8月生まれ
●父・孝明さん 母・美保さん(雲金)
●お子さんの紹介・ご家族から一言
お風呂が大好きで、毎日湯船を”バチャバチャ”たいては、ニコニコしています。
これからも、やさしくたくましく、元気に育ってね!



まお
勝呂 茉桜ちゃん

●平成21年4月生まれ
●父・拓也さん 母・菜月さん(土肥)
●お子さんの紹介・ご家族から一言
とってもひょうきんな茉桜ちゃん。いつも周りを笑わせてくれるムードメーカーです。すごく人なつこく、誰にでも笑顔を見せてくれます。
これからも、明るく元気に大きくなってね!

集え!あすりーと

～スポーツ少年団の紹介～

天城ファイターズ(野球)



天城ファイターズは、あいさつがしっかりできる礼儀正しく元気なチーム作りが伝統です。今年は、団員数16人と少ない人数ですが、チームが一つになった時は、止められない強さを持っています。チーム一丸となって、今後の大会で上位成績を目指して頑張ります。
湯ヶ島小と月ヶ瀬小を中心に毎週土曜日は平日、日曜日は1日の練習や試合をしています。新入団員大歓迎ですので、ぜひ遊びに来てください。

天城ファイターズ キャプテン
平塚 南海(湯ヶ島小6年)



団体紹介

花柳多々衛の会

踊りにつながる 世代を超えた輪(和)

昭和50年代に小さな会が生まれ、今日までいろいろな人たちと出会いながら、小さな小さな輪(和)を続けてきました。

始めたころの小さな子どもたちが、今では母親となり、我々も年齢を重ね私自身がこのように長く続けられるとは、思ってもいませんでした。

舞踊は決して難しいものではありません。普段、皆さんがしている動きを音楽(リズム)にのせるだけです。洋服でも踊ることはできますが、日本古来の着物という美しいものがあります。きれいに着こなしたら、何か違う自分になれるのかもしれないね。

今後も、和をもって楽しい会を作っていきたいと思っています。また会員も募集しています。

最後に私事ですが、今まで多々衛を支えてくださった皆さんに感謝いたします。ありがとうございました。

問合せ/花柳 多々衛 ☎(72)0076



▲芸能祭で披露された舞い 古きよき日本人の立ち居振る舞い

歌壇 天城山脈短歌会

咲き初むる川辺の合歡木のやわらかき光を放す夕ぐれがある
浅田とみ子(茅野)
窓際のブルー朝顔今朝も咲く梅雨明け知らず声聞き下ら
鈴木ふさえ(矢熊)
夜明け待ちトマトナスウリもぎ乍ら今日も酷暑が空を仰ぎみる
堀江 美輪(矢熊)
八十路ゆめくめぐる炎暑に青春の過ぎし戦時の最中に思ふ
浅田みち子(市山)
夕ぐれの野路急がる如く鳴く山鳩の声妙に身にこぼ
浅田 千代(門野原)

俳壇 天城せせらぎ俳句会

禅寺の霊水涼し竹柄杓
安藤 治(西平)
炎天やぎぶぎぶと顔洗ふ
杉山 とく(湯ヶ島)
山百合や揺れて過疎地の日暮れ路
飯塚 清子(本柿木)
夏蝶やひねもす庭で舞いあそぶ
後藤 絹(持越)

平成22年度 市民健康講座(後編)
受講生募集

申込み・問合せ／健康増進課健康増進スタッフ
☎(72)9861

毎日、頑張っている『自分』のために役立つ講座を開講します。
顔なじみの保健師も、健康の秘訣をお話します。1回のみのお講も可能ですので、お誘いあわせのうえ、ご参加ください。

とき／13時～15時30分
(講義時間：13時20分～14時50分 質疑応答含む)
ところ／生きいきプラザ
持ち物／筆記用具
費用／無料 ※11月16日は入浴料300円
定員／20人程度 電話でお申し込みください。

日程	内容	講師
10月28日(木)	<講義>20代・30代女性必見『乳がん』の最新医療～あなたに知ってもらいたい、検診からはじまるがん予防～ <実技>自己検診法のやり方	伊豆保健医療センターセンター長 松本俊彦 医師
11月16日(火)	<講義>温泉と健康 ～楽しく温泉に入って癒しの時間を～ <実技>たち湯を体験しよう	温泉利用研究会 温泉マイスター天城流湯治師 鈴木基文
12月14日(火)	<講義>感染症と健康 ～新型インフルエンザ・肺炎球菌を中心に～	市保健師 杉山紫乃
1月14日(金)	<講義>おしゃれと健康 ～気持ちが引き立つ!指先のおしゃれ～ ☆ネイル(マニキュア)に挑戦 ※託児は相談に応じます	市保健師 山田絵美 ※ネイルは経験のある方が 教えてください。
2月16日(水)	<講義>たばこ健康 ～たばこから 漂うけむり 曲者じゃ!～	市保健師 原泉

市内初開催!
キャスティング体験会参加者募集

申込み・問合せ／伊豆魅力(三カ)プロジェクト事務局
(狩野ドーム内) ☎(87)1951

キャスティングとは…?

海・川・湖などで魚を釣るのではなく、陸上で釣竿を振り、おもりをより遠くに飛ばしたり、的に当てたりする競技です。



この競技を実際の海・川釣りの練習とする場合もあり、日ごろから釣りを楽しんでいる方や、これから釣りを始めようという方などに幅広く楽しんでいただける内容です。

6日の体験会では、記録証や景品がもらえるよ!

(両日ともに) **ところ**／天城ふるさと広場多目的グラウンド
その他／参加無料、申込み不要です。

■親子投げ釣り遠投・ポイント体験会

とき／11月6日(土)
受付：8時30分～8時50分
進行説明：9時00分～9時10分
体験会：9時20分～11時、13時～14時
・第1回距離測定：11時～12時
・第2回距離測定：14時～15時
※釣竿・リールは各自持参してください。
(貸し出しもあります)
おもりは、こちらで用意します。

■ルアー種目指導・体験・記録会

とき／11月7日(日)
受付：8時30分～8時50分
進行説明：9時～9時10分
体験会：9時20分～12時

伊豆市総合計画『後期基本計画』(素案)
のパブリックコメント募集

問合せ／企画財政課計画スタッフ
☎(74)3066

市は、まちづくりの長期的な指針として、平成27年度を目標年次とする第1次伊豆市総合計画を平成17年度に策定しました。
今年度で前期基本計画(平成18～22年度)が終了することから、平成23～27年度までの5年間を計画期間とする後期基本計画の策定を進めています。
そこで、後期基本計画の素案に対する市民の皆さんからの意見や提言を募集します。

意見募集期間／10月18日(月)～11月5日(金)

応募対象者／

- ①市内に在住・在勤・在学の方
- ②市内に事業所などを持つ法人、その他の団体
- ③本市に対して納税義務を有する方

提出方法／所定の様式に必要事項を記入し、郵送・持参・電子メールまたはFAXで企画財政課に提出してください。

※意見書の様式は、市ホームページ・企画財政課・各支所窓口に設置します。

計画素案の閲覧方法／

- ①市ホームページで閲覧・ダウンロードできます。
- ②本庁企画財政課・各支所窓口でも閲覧できます。
(開庁日の8時30分～17時15分)

提出先／企画財政課計画スタッフ

〒410-2413 伊豆市小立野38-2

☎(74)3066 FAX(74)3067

✉ kikaku@city.izu.shizuoka.jp

行政相談委員会をご存じですか?

～10月18日(月)から24日(日)は秋の行政相談週間～

問合せ／市民課市民相談室
☎(72)9858

国の仕事や手続き、サービスについて「困っていることがある」「こうして欲しい」「どこに相談してよいかわからない」といった苦情、要望、問い合わせなどを聞き、解決の促進を図るのが『行政相談』です。

行政相談委員会って? 『行政相談委員会』は、総務大臣が特にお願いした民間の有識者(ボランティア)の方で、市内には次の3の方がいます。皆さんが国の行政に関する相談を申し出る際の身近な窓口になってくれます。

行政相談委員

海老名明(原保256-1) ☎(83)0107
堀江正身(矢熊63-2) ☎(87)0388
野田幸子(本立野239) ☎(72)3694
※敬称略

相談するには? 毎月の相談日にお越しいただくか(要予約)、行政相談委員に直接電話してください。

相談日・会場

10月12日(火)9時～12時
生きいきプラザ・中伊豆中央公民館
10月29日(金)13時～16時 土肥支所
11月16日(火)9時～12時
生きいきプラザ・天城保健福祉センター

制度に関する問合せ／

静岡行政評価事務所 ☎054(254)1100
ナビダイヤル ☎0570(090)110

交通事故
巡回相談

静岡県交通事故相談所の専門相談員が、交通事故に関するさまざまな相談に応じます。
交通事故でお困りの方は、お気軽にご利用ください。秘密は厳守します。
とき／10月13日(水)10時～15時
ところ／市役所本庁2階小会議室
内容／損害賠償・自動車保険の請求・示談、調停、訴訟などの相談
費用／無料
持ち物／交通事故証明書・医師の診断書・事故現場の略図など
注意事項／予約制です。10月8日(金)までに電話で予約してください。
予約・問合せ／総務課防災スタッフ ☎(72)9867

お知らせ



募集

ファミリー・サポート・センターをご存じですか？

ファミリーサポートセンターは『子育てを応援してほしい人』と『子育ての応援をしたい人』が会員になり、育児をサポートする活動です。

0歳から小学生のお子さんがいる方で、市内に住所がある方は簡単な登録で利用できます。放課後児童クラブ・保育園・幼稚園などへの送迎、急な用事や保護者の病気・通院、または美容院など保護者の方のリフレッシュなどにも利用できます。

『おねがい会員（育児の援助を受けたい方）』、『まかせて会員（育児の援助を行いたい方）』の募集を随時受け付けています。

申込み・問合せ／子ども課家庭児童相談室 ☎（72）9870

入札参加資格の申請について

平成23・24年度の一般競争（指名競争）参加申請を受け付けます。申請方法や様式などは、12月上旬に市ホームページに掲載しますのでご覧ください。

受付期間／平成23年1月31日（月）～2月10日（木）
※期間後は原則として受け付けませんのでご注意ください。

提出方法／郵送
問合せ／管財課契約施設スタッフ ☎（72）9866

子ども手当支払いのお知らせ

子ども手当10月定時払（6月～9月分）は、10月8日（金）に指定の口座に振り込みます。

9月中旬に現況届を提出されなかった場合は、10月定時払の支払いはありません。

問合せ／子ども課児童スタッフ ☎（72）9864

平成22年国勢調査を実施しています

9月23日（木）から10月24日（日）を調査期間として、国勢調査を実施しています。

調査員が皆さんのお宅に訪問し、調査票の配布・回収をさせていただきます。ご協力をお願いします。
かたり調査に注意／国勢調査員は、『調査員証』、『調査員腕章』、『調査用バッグ』の3点を携帯しています。国勢調査を装った『かたり調査』には十分ご注意ください。

問合せ先について／ご不明な点は下記へお問い合わせください。

○記入方法に関すること
国勢調査コールセンター
☎0570（01）2010
IP電話・PHSの場合は
☎03（6738）6677へ
設置期間／10月31日（日）まで
受付時間／8時～21時（土日・祝日もご利用できます）

○調査員に関すること
国勢調査伊豆市実施本部事務局（企画財政課内）
☎（74）3066

修善寺郷土資料館を無料開放します

『しずおか文化財ウィーク』と『文化財保護強調週間』にあわせ、修善寺郷土資料館の入館料を無料にします。この機会に郷土の文化財をご見学ください。

とき／11月1日（月）～7日（日）9時～16時（木曜休館）

ところ／修善寺郷土資料館

問合せ／修善寺郷土資料館 ☎（72）1934

近くて便利！登記証明書交付窓口をご利用ください

昨年8月から伊豆の国市田京に、法務局登記証明書交付窓口を開設しています。

伊豆市在住で登記証明書などが必要な方は、沼津支局まで足を運ぶことなく、身近で手軽に交付を受けることができます。

設置場所／伊豆の国市役所大仁庁舎1階

開設時間／月～金曜日の9時～16時30分（12時～13時を除く）

取得できる証明書／①不動産登記の全部事項・現在事項証明書
②商業・法人登記の履歴事項全部・一部証明書、現在事項全部・一部証明書、代表者事項証明書
③会社・法人の印鑑証明書

利用料金／登記事項証明書：1通1,000円、印鑑証明書：1通500円

問合せ／静岡地方法務局沼津支局 ☎055（923）1201

里親になりませんか？

子どもたちは、温かい家庭生活の体験の機会を提供してくれる里親を求めています。関心のある方はぜひご連絡ください。

里親制度とは／さまざまな事情によって家庭で養育されることが難しい子どもを、知事の認定した里親に預け、里親家庭の中で温かい愛情をもって育てようとする制度です。

里親になるには／子どもの養育について理解と熱意をもち、豊かな愛情を持っていることが何より大切です。

里親の申し込みは年間を通し、いつでも受け付けています。県が実施する研修を修了し、知事が里親として認定した方は、里親名簿に登録されます。

里親になったら／児童相談所が里親の希望を聞き、養育をお願いする子どもを決定します。

子どもの養育をお願いしている間は、定められた養育に必要な経費が支払われます。

申込み／市役所子ども課 ☎（72）9870

東部児童相談所 ☎055（920）2083

制度について／県子ども家庭課 ☎054（221）2922

東部児童相談所 ☎055（920）2083

湯の国会館『市内老人会団体平日パック』のご案内

市内の老人会など団体を対象に、送迎付きのお得なプランを企画しました。ぜひご利用ください。

利用料金／1,500円（風呂と食事のセット料金）

利用時間／平日の10時30分～15時30分（水曜休館）

※昼食は12時ごろを予定
※休憩は中広間を貸し切り

申込み・問合せ／市営湯の国会館 ☎（87）1192

イベント・教室

伊豆市文化祭（展示部門）を開催します

■修善寺地区
園児児童生徒作品展

とき／11月6日（土）・7日（日）
ところ／生きいきプラザ

■中伊豆・天城・土肥地区
一般・園児児童生徒作品展

とき／11月6日（土）・7日（日）
ところ／中伊豆中央公民館・狩野ドーム・土肥小体育館

■修善寺地区
一般作品展

とき／11月13日（土）・14日（日）
ところ／生きいきプラザ

問合せ／市文化協会事務局（文化振興室内）☎（72）1146

第4期JSAエクササイズ教室昼間の部参加者募集

ボールを使って関節を押圧し、関節の正常な動きを導くためのエクササイズ教室です。

とき／11月19日から12月28日までの毎週金曜日（12月31日を除く）、全10回

14時30分～16時

ところ／市民文化ホール、生きいきプラザ、修善寺農村改善センター

※日程により会場が異なります。第1回は市民文化ホールで行います。

受講料／3,000円
ボール代／1,000円

持ち物／厚めの敷物、飲み物
その他／原則として全10回受講していただきます。

申込み・問合せ／生涯学習課スポーツスタッフ ☎（83）5477

修善寺温泉街を巡ろう！ウォークラリー大会開催

ウォークラリー大会を開催します。家族や仲間と一緒に秋の修善寺温泉街を巡ってみませんか。

とき／10月31日（日）
9時受付開始

集合場所／修善寺総合会館

その他／参加費無料、履きなれた靴、運動できる服装でお越しください。

申込み・問合せ／生涯学習課スポーツスタッフ ☎（83）5477

【問合せ】
市民課 後期高齢者医療スタッフ
☎（72）9859

後期高齢者医療被保険者証（保険証）は自動的に発行されるため、加入の手続きは必要ありません。ただし、これまで社会保険に加入し、被扶養者がいた場合は、その方の社会保険の資格も喪失となるため、他の方の扶養になるか、国民健康保険への加入の手続きが必要になります。

また、保険料の支払方法で、口座引き落としをご希望の場合は手続きが必要です。

A 75歳になると、後期高齢者医療制度に加入することになります。

Q 75歳になると、保険が変わると聞きました。何か手続きが必要ですか？





探訪

伊豆市
IZU
REPORT
city



美しい菊が秋を彩る

青く澄んだ秋空の下、菊の美しい競演を楽しんでみてはいかがですか？

◆修善寺温泉街菊花まつり

期間中、温泉街には、鮮やかに咲く菊の鉢がたくさん飾られ、秋の散策を楽しませてくれます。
期間／9月17日(金)～10月24日(日)
主な場所／修善寺、指月殿、虎溪橋など
問合せ／観光協会修善寺支部 ☎(72)2501



◆修善寺虹の郷 菊花まつり

日本庭園や伊豆の村を中心に約5,000鉢の菊花を展示。庭造りや大型ディスプレイなどの豪華な菊をお楽しみください。

昭和30年代から続く伝統の『修善寺菊花展』では、地元の菊愛好家が丹精込めて作り上げた約300点の競技花を展示します。

期間／10月23日(土)～11月8日(月)
※菊花展は、10月31日(日)～11月8日(月)です。
※花の開花時期は、気候により多少異なる場合があります。
問合せ／修善寺虹の郷 ☎(72)7111



伊豆市の人口

平成22年
9月1日現在

男	17,034人 (-29)
女	18,487人 (-36)
計	35,521人 (-65)
世帯数	13,784世帯 (-21)

伊豆市自慢の いい男いい女

伊豆市在住・出身の方で、伊豆市の子どもたち・若い世代に夢を与えていただける色々な方を紹介させていただきます。



修善寺出身 春風亭傳枝 師匠(38歳)

今回は、修善寺で生まれ育ち、今年5月に十代目『春風亭傳枝』を襲名し、真打に昇進した落語家春風亭傳枝師匠にお話を伺いました。

◎子どものころから落語好き

子どものころ、父親と一緒によく寄席や落語のテレビ番組を見て単純に好きでした。

◎生の寄席に触れて、落語家を志す

落語をやりたい!と思うようになったのは、上京した大学時代。アルバイト先の近所に寄席を発見し、実際に足を運んで生の落語に触れているうちに、落語家になろうという気持ちが強くなり、大学卒業後、春風亭(現 瀧川) 鯉昇師匠に弟子入りしました。

◎一番の苦労は修行時代

とにかく修行時代は、大変でした。なかでも、味の好みの違う大勢の師匠へのお茶いれは苦労しました。ほかにも師匠の着物の管理、寄席の裏方など、4年間休みなしの激務でした。

◎やりがい、お客様の笑顔!

お客様が自分の落語を聞いて、楽しい気持ちで帰路についてくれたら何よりうれしいです。

今後、落語と共に『傳枝』という演者を楽しんでもらえるような落語家を目指していきたいです。

◎伊豆市の子どもたちへ

『おもしろい』ということは、すばらしいと思います。物事は考え方ひとつで変わります。『おもしろい』という視点で、何事にも取り組んでみてください。きっといろいろな可能性を秘めているはずですよ。

◎交通安全一日署長として一言

落語だけに、車に乗るときは、『オチついて』運転しましょう!



『伊豆市自慢の いい男いい女』出場者募集

自薦他薦問いません。申し込み、詳細についてはまるごと室まで

☎(72)1187 FAX(72)9891 メール info@city.izu.shizuoka.jp

11月

2010/H22
●発行/伊豆市

広報カレンダー

人あったか まちいきいき 自然つやつや 伊豆市

★広報発行時点での予定ですので、変更になる場合があります。
★その他、詳細は「広報いず」をご参照ください。

日曜日	月曜日	火曜日	水曜日	木曜日	金曜日	土曜日
	1	2	3	4	5	6
	●市県民税第3期納期限 ●介護保険料第4期納期限	●コアラ教室 (生きいきプラザ)	+あおきクリニック	●市民課窓口延長(本庁)		●伊豆市文化祭展示部門 ●キャストイング体験会 (天城ふるさと広場)
7	8	9	10	11	12	13
●消防団秋季演習 (中伊豆グラウンド) ●伊豆市文化祭展示部門 ●キャストイング体験会 (天城ふるさと広場) +すずき耳鼻咽喉科小児科	●幼児健診(2歳2.6歳) (生きいきプラザ)	●人権相談 (生きいきプラザ・天城支所) ●離乳食教室 (生きいきプラザ)	●幼児健診(1.6歳児) (生きいきプラザ)	●市民課窓口延長(本庁)		●伊豆市文化祭展示部門 (生きいきプラザ) ●コアラ教室 (生きいきプラザ)
14	15	16	17	18	19	20
●伊豆市文化祭展示部門 (生きいきプラザ) +中島病院	●トレーニング初心者講習 (狩野ドーム)	●行政相談 (生きいきプラザ・天城保健センター) ●献血 (中伊豆支所、中伊豆リハビリテーション、中伊豆温泉病院)	●ポリオ予防接種 (生きいきプラザ) ●健康相談・フッ素塗布 (土肥保健センター)	●市民課窓口延長(本庁)	●健康相談・フッ素塗布 (中伊豆ふれあいプラザ)	●子宮がん・乳がん・骨密度 検診(生きいきプラザ) ●結婚相談 (生きいきプラザ)
21	22	23	24	25	26	27
●防災講演会 (生きいきプラザ) +牧之郷医院	●子宮がん・乳がん・密度検 診(生きいきプラザ) ●障害者福祉相談 (生きいきプラザ)	●This 伊豆 収穫祭 (天城ふるさと広場) +中島病院	●健康相談・フッ素塗布 (天城保健センター) ●無料法律相談(本庁)	●上下水道料金納期限 (天城・中伊豆・土肥地区) ●土肥地区温泉料金納期限 ●市民課窓口延長(本庁)		
28	29	30				
●伊豆市青少年 健全育成大会 (市民文化ホール) ●第11回静岡市町対抗駅伝 競走大会伊豆市壮行会 (市民文化ホール) +つちやクリニック		●健康相談・フッ素塗布 (生きいきプラザ)				

今月の納期限

- 市県民税第3期.....1日
- 介護保険料第4期.....1日
- 上下水道料金(天城・中伊豆・土肥地区).....25日
- 土肥地区温泉料金.....25日

施設休館日

- 市役所...土・日・祝日
- 資料館...月曜日
(修善寺郷土資料館は木曜日)
- 清掃センター...土(11時~)・日・祝日
- 図書館...月曜日・26日
- 虹の郷...火曜日
- 湯の国会館...水曜日
- 万天の湯...木曜日
- 中伊豆室内温水プール...月曜日
- 天城温泉プール.....火曜日

広報いず

伊豆市役所

広報カレンダー

11月イベントカレンダー

1日～10日: 大日如来坐像特別展観/修善寺宝物館
 1日～30日: 伊豆市まるごとTO-JI博覧会/市内各地
 1日～30日: 天城越え伊豆の踊り子まつり/天城
 7日～9日: 桂谷八十八ヶ所巡礼/修善寺温泉場周辺
 上旬～12月上旬: キウイフルーツ狩り/天城鈴木農園
 19日～28日: 虹の郷もみじライトアップ/虹の郷
 中旬～12月上旬/もみじまつり/修善寺温泉街
 21日: 修善寺弘法市/修善寺境内
 21日: 紅葉サイクリング/サイクルスポーツセンター
 23日: This 伊豆 収穫祭/天城ふるさと広場
 25日: 天城路ハイキング(西伊豆歩道コース)/天城
 *紅葉/修善寺温泉街・もみじ林(中旬～12月上旬)、
 虹の郷・旧天城トンネル周辺・滑沢警告・世古峡・
 大川端・昭和の森(中旬～12月中旬)
 *白びわの花/恋人岬(中旬～12月中旬)
 *つわぶきの花/恋人岬(中旬～12月中旬)

図書館でお話会

申込不要・時間までにお集まりください。
 ※図書館で手遊びや絵本の読み聞かせなどをします。

- ★日曜日のお話会(修善寺)3歳以上
 【日 時】14日(日)14時～14時30分
- ★小さい子とお母さんのためのお話会(修善寺)0～3歳
 【日 時】5・19日(金)10時30分～11時
- ★おはなしタイム(中伊豆)幼児・児童
 【日 時】13・27日(土)10時30分～11時
- ★おはなしタイム Baby♪(中伊豆)乳幼児
 【日 時】11・25日(木)10時30分～10時50分
- ★おはなしかい(天城)4歳～小学低学年
 【日 時】20日(土)10時30分～11時
- ★うりぼうおはなしかい(天城)0～3歳
 【日 時】11日(土)10時30分～10時50分
- ★おはなしの会(土肥)小学生以下
 【日 時】13・27日(土)10時30分～11時

毎月19日は **食育の日**
 毎月25日は **地産地消の日**



保育園・子ども園の園庭開放や子育て支援事業を実施しています。
 お子さんとぜひお越しください。【時間】9時30分～11時30分 ※祝日は除きます。

園庭開放	実施日	子育て支援事業	実施日
修善寺東保育園	2・16・19日(火)	のびのびフロア(天城保健センター)	毎週月・水・金曜日
橘保育園	4・25日(木)	にこにこフロア(土肥子ども園)	毎週月～金曜日
さくら子ども園	毎週月・火・木曜日	ちびっこサロン(中伊豆保健センター)	毎週水曜日
熊坂保育園	5・19日(金)	わんぱく広場(生きいきプラザ)	毎週金曜日

飼えなくなった犬・ねこの引取り

【問合せ】環境衛生課 ☎(72) 9857

8日・29日(月) 10時～10時30分 東部健康福祉センター修善寺支所 ※有料



11月 休日当番医
 ※緊急の場合は119

- 3日 あおきクリニック(伊豆の国市吉田) ☎(75) 0303
- 7日 すずき耳鼻咽喉科小児科(柏久保) ☎(72) 0902
- 14日 中島病院(松ヶ瀬) ☎(87) 0333
- 21日 牧之郷医院(牧之郷) ☎(72) 8150
- 23日 中島病院(松ヶ瀬) ☎(87) 0333
- 28日 つちやくクリニック(伊豆の国市田京) ☎(77) 1511

各種相談

無料法律相談(要予約)

相続・離婚・交通事故などの相談に顧問弁護士が応じます。
 とき/24日(水) 9時30分～11時30分
 ところ/本庁
 予約・問合せ/市民相談室 ☎(72) 9858
 中伊豆支所 ☎(83) 1111 天城湯ヶ島支所 ☎(85) 1111
 土肥支所 ☎(98) 1111

行政相談(要予約)

行政への苦情や要望、問合せなどを聞き、解決を図ります。
 とき/16日(火) 13時～16時
 ところ/生きいきプラザ・天城保健センター
 予約・問合せ/市民相談室 ☎(72) 9858
 中伊豆支所 ☎(83) 1111 天城湯ヶ島支所 ☎(85) 1111
 土肥支所 ☎(98) 1111

人権相談(要予約)

家庭内や地域での困りごと、不当な差別やいじめなどの相談に応じます。
 とき/9日(火) 9時～12時
 ところ/生きいきプラザ・天城湯ヶ島支所
 予約・問合せ/社会福祉課 ☎(72) 9862

障害者福祉相談会

障害者相談支援事業所の相談員が悩みに応じます。
 とき/22日(月) 13時30分～15時30分
 ところ/生きいきプラザ
 相談・問合せ/サポートセンターゆめワーク ☎(75) 5600
 伊豆医療福祉センター ☎055(949) 1418
 社会福祉課 ☎(72) 9863

消費者相談(随時受付)

悪質商法被害など消費生活に関する相談に応じます。
 とき/平日9時～16時 ※木曜日は消費生活相談員駐在
 ところ/市民相談室(本庁)・各支所
 問合せ/市民相談室 ☎(72) 9858

結婚相談(予約不要)

結婚に関する相談に親身になって応じます。
 とき/20日(土) 13時～15時 ところ/生きいきプラザ
 問合せ/市民相談室 ☎(72) 9858

職業相談(予約不要)

ハローワーク三島が伊豆市と共同運営する職業相談窓口です。
 とき/平日8時30分～17時
 ところ/伊豆市地域職業相談室(柏久保)
 問合せ/伊豆市地域職業相談室 ☎(74) 3075

みんなの掲示板

❖2010伊豆健康フォーラム がんの早期発見・がんは治る

がんをテーマにした健康フォーラムを開催します。入場無料、申込み不要(全席自由)です。お気軽にお越しください。

とき／11月6日(土) 13時開場、14時開演
ところ／菰山時代劇場ホール
テーマ／①胃がん②前立腺の病気
講師／①小野憲(外科医師(消化器)・診療部長、伊豆の国市出身) ②鈴木俊一(泌尿器科医師・診療技術部長、伊豆市出身)
問合せ／伊豆保健医療センター企画管理課
☎(76) 3228(受付時間:平日8時30分～17時、土曜日8時30分～12時)

❖山に入る方はご注意ください! イノシシの狩猟期間を延長します

県では、農林業への著しい被害を及ぼしているイノシシの捕獲を強化するため、今年度から『わな猟』に限り、イノシシの狩猟期間を次のとおり延長します。

狩猟者は『わな』を設置した周囲に標識を付けています。この時期に入山し、標識を見かけた場合は、近づかず、また触らないようご注意ください。

延長期間／一般の狩猟期間(11月15日～2月15日)の前後約2週間(11月1日～14日と平成23年2月16日～28日)
区域／静岡県全域
延長期間の猟法／延長期間内は『わな猟』に限り、延長期間の猟法は『わな』や『銃器』による狩猟ができません。

問合せ／静岡県自然保護課
☎054(221) 3332

❖平成22年度保育士 就職支援研修会を開催します

県では、現在保育に従事していない保育士の方を対象に研修会を開催します。保育所への就労希望がある方に最近の保育事情を踏まえた講義を受けていただき、保育所への就職を応援します。希望者には、保育所での体験実習を受けていただくこともできます。

とき／11月4日(木) 10時30分～16時、
11月5日(金) 10時～16時(2日間の講習です)
※静岡市と浜松市でも開催されます。詳細はお問い合わせください。

ところ／県東部総合庁舎(沼津市)
内容／保育をめぐる状況、保育内容の理解と実践、保育所における安全衛生、保育現場の実際
申込み方法／10月22日(金)までに、県ホームページに掲載する申込書によりお申し込みください。

問合せ／静岡県子育て支援課保育班
☎054(221) 3521

❖平成22年 第2回 家族のための精神保健福祉講座

こころの病の方を抱える家族の方が病気について学び、交流し、支えあうことを目的とした教室です。関心のある方は、ぜひご参加ください。

とき／10月29日(金)
11月8日(月)・11日(木)・17日(水)
いずれも13時30分～16時
ところ／函南町役場 大会議室
対象／東部保健所管内(沼津市・三島市・裾野市・伊豆市・伊豆の国市・函南町・長泉町・清水町)にお住まいの方で、心の病を患っている方のご家族。原則として全4回受講できる方。
その他／○事前に予約が必要です。
○本講座の第1回講座を9月下旬から清水町会場で実施しています。

申込み・問合せ／東部健康福祉センター障害福祉課 ☎055(920) 2087

❖ご存じですか? マンモグラフィーサンデー

ジャパン・マンモグラフィーサンデーは、世界的に乳がん啓発強化月間である10月の第3日曜日を、年に1度、全国どこでもマンモグラフィー検査を受診できる日曜日です。昨年度からNPO法人J. POSH(日本乳がんピンクリボン運動)が、全国の医療機関に呼びかけた日本で初めての取り組みです。

伊豆保健医療センターでは、10月17日(日)にマンモグラフィー検査を受けることができます。皆さん、この機会を利用しませんか。※市で実施している『平成22年度乳がん検診』も対象になります。

※予約が必要です。
問合せ／伊豆保健医療センター保健課
☎(76) 6820

❖不登校・引きこもりなどの 就学・就労の支援を進めています

厚生労働省では、高校中退・不登校・ひきこもりの相談・就学・就労の支援を進めています。

とき／月～土曜日10時～17時 ※相談は無料
内容／○高校や大学を中退した若者の相談と就学・就労の支援
○ひきこもりなど社会的自立に悩む若者の相談と就学・就労の支援
○不登校児童生徒の相談と学習支援
○通信制に在籍する生徒の学習支援

問合せ／しずおか東部若者サポートステーション(運営団体:NPO法人リベラヒューマンサポート) ☎055(972) 4344
HP <http://www2.ocn.ne.jp/~libera/>
24時間メール相談 libera@trust.ocn.ne.jp

❖福祉の活動を知ろう! 伊豆市社会福祉大会を開催します

映画上映や社会福祉功労者の表彰、社会福祉関係団体の出展などを行います。

この機会に社会福祉協議会や市内福祉団体の活動を知り、触れてみてください。皆さんのご来場をお待ちしています。

とき／10月16日(土) 10時～17時
ところ／生きいきプラザ
内容／○親子向け映画上映『パンダコパンダ』(10時30分～11時5分)
○式典・社会福祉功労者表彰(13時～13時55分)
○活動発表(14時～14時45分)
○活動発表ブース(10時～14時)
・福祉関係団体による活動PR、作品展示・販売
・市内保育園・こども園・幼稚園による、年長児の絵画の展示
・アトラクション記録映画上映
『1000年の山古志』(15時～17時) ほか
問合せ／伊豆市社会福祉協議会 ☎(83) 3013

❖親が元気になるための学習会』 ～親と子が向き合えるために～

青少年とその家族を対象にした青少年交流スペース『アンダンテ』では、青少年の社会復帰を促すための家族の効果的な支援について考えていく学習会を開催します。

とき／11月6日(土) 13時～16時
ところ／男女共同参画センター『あざれあ』5階会議室(静岡市駿河区馬淵1丁目17-1)
対象／ひきこもりに悩む青少年を支える家族
定員／40人(先着順)
内容／『アンダンテ』事業紹介、カウンセラーの講話、グループ懇談など
費用／無料
受付・募集開始／10月1日(金)～
問合せ・申込み／アンダンテ
☎・FAX 054(255) 0600
※申込時に、お住まいの市町名とお名前をお知らせください。

おすすめ

近隣市町からの情報

【伊豆の国市】 ※リサイクル祭りin伊豆の国

とき／10月23日(土) 9時～14時
ところ／葦山時代劇場ひだまり広場
内容／リサイクル品無料配布(整理券は8時30分前から配布、先着500人)、フリーマーケット(雨天中止)、生ごみ堆肥で野菜づくり、ペットボトルのフタはずし選手権、リサイクル品抽選会(11時～、13時30分～)、竹細工教室、マイバグ工作、模擬店など
問合せ／伊豆の国市クリーン課
☎055 (949) 6805

【函南町】 ※湯～トピアかなみ秋の『E顔スタンプ』キャンペーン

来館1回ごとにスタンプを押印。スタンプ3個で粗品、5個でお食事券。7個で豪華景品が当たる福引券(先着500人、福引は11月14日の湯～トピアかなみ祭りで実施)と交換します。
期間／9月15日～11月13日(土)
その他／期間中、個室3時間以上のご利用にレストランお食事券(ペア)進呈。体組成測定会などもあります。
問合せ／湯～トピアかなみ
☎055 (970) 0001

【三島市】 ※第68回 秋の三島みどりまつり

とき／10月16日(土)・17日(日) 9時～16時
ところ／長伏公園(雨天決行)
内容／草花・庭木・園芸資材の展示と即売、新鮮野菜の即売市、花苗・苗木・植土の無償配布、緑の相談コーナー、地産地消(軽食)コーナー、おたのしみ抽選コーナー、花と緑のミニ講習会、おもちゃガボチャコンテスト、かかしコンテスト、フリーマーケットなど
問合せ／三島市水と緑の課
☎055 (983) 2642

※労使トラブルで困っていませんか?無料で相談に応じます

静岡県労働委員会が、解雇や賃金の未払いなどの労使トラブルの円満な解決のお手伝いをします。公益代表、労働者代表、使用者代表のあつせん員が、労使がお互いに合意できる点を探りながら、話し合いによる解決を目指します。
あつせんは、秘密厳守で無料です。まずは、お気軽にご相談ください。
問合せ／静岡県労働委員会事務局調整審査課
☎054 (221) 2286

※サポートセンター『ぷちゆめワーク』をご利用ください

障害をお持ちの方が普段暮らしていく中での不安や心配ごとの相談に応じます。気軽に頼れる相談場所や仲間作りの場所として、いつでもご利用ください。(相談無料)
活動日／毎週木曜日(13時～16時)
場所／大仁保健センター
※送迎バスは運行していません。ご自身で来所してください。
問合せ／田方・ゆめワーク ☎(75) 5600
※活動日は☎090 (6573) 2888へ

※骨ケアフェスタ2010 in伊豆市(入場無料)

とき／11月6日(土) 14時～17時
ところ／修善寺総合会館(定員150人)
内容／○講演『誰でもできる骨粗鬆症の予防法』
○パネルディスカッション『骨粗しょう症に関する各分野からのアドバイス』
○骨密度測定体験(応募順、先着100人)
○医療相談コーナー
問合せ／慶應義塾大学月が瀬リハビリテーションセンター(担当:伊海・近藤) ☎(85) 1701

※ボランティア講習会開催します～住民参加型在宅福祉サービス～

身近な地域住民相互の助け合い活動に参加してみませんか?
とき／11月8日(月) 9時30分～15時30分
ところ／城山活動支援センター
内容／身近なボランティア活動に必要な講義、傾聴に関する演習など
持ち物／筆記用具、弁当
締切り／10月29日(金)
申込み・問合せ／伊豆市社会福祉協議会
☎(83) 3013

※専門医による筋ジストロフィー療育相談

筋ジストロフィー専門病院の医師・理学療法士などの先生による、検診・検査・リハビリ訓練指導、医療・福祉相談が無料で受けられます。11月1日(月)までにお申し込みください。
とき／11月7日(日) 10時～15時
ところ／三島市立保健センター
対象／東部地区(伊豆を含む) 在宅の筋ジストロフィー症および類似症児(者)
申込み・問合せ／静岡県東部健康福祉センター
☎055 (920) 2086

※田方消防 普通救命講習Ⅱ参加者募集

とき／11月13日(土) 9時～13時(4時間講習)
ところ／田方消防本部・田方中消防署合同庁舎3階研修室(伊豆の国市白山堂327-1)
対象／伊豆市・伊豆の国市・函南町に在住または在勤の方
締切り／11月6日(土)
※定員(50人)になりしだい、締め切ります。
受講料／無料
申込み・問合せ／田方南消防署 ☎(74) 0119

※～秋の味覚を満喫～きのご祭りを開催します

生・乾しいたけなど特産品の展示即売、焼きしいたけ・しいたけカレーなどの試食、天城連峰太鼓、オカリナ演奏を楽しめます。
とき／11月3日(水・祝) 9時～14時
※雨天決行
ところ／静岡県きのご総合センター
駐車場／もみじ林駐車場・修善寺梅林駐車場(いずれも無料)
問合せ／静岡県きのご総合センター振興協議会 ☎(72) 1135

※第6回 伊豆市テニス選手権 出場者を募集します

種目／ダブルス ①一般男②一般女③壮年男(45歳以上)④初心者男女
とき／③④10月31日(日) ※雨天中止
①②11月7日(日) ※予備日11月28日(日)
ところ／狩野川公園テニスコート
参加料／1組 3,000円
申込み方法／10月29日(金) 必着で、下記へ郵送または加盟団体にお申し込みください。
申込み・問合せ／伊豆市テニス協会 足立仁
〒410-2411 伊豆市熊坂 66 ☎(72) 1909

※しあわせサンのおくりもの

ピアノ、マリンバ、和太鼓、朗読のコンサート。
とき／12月5日(日) 13時30分開演
ところ／生きいきプラザ・市民文化ホール
出演者／藤本ゲン、大古田郷子、日野原希美
併設／鉄彫刻 前野悦子展
入場料／大人800円、高校生以下500円
主催／ふれあい活動隊(土肥)
後援／伊豆市文化協会、伊豆日日新聞
申込み・問合せ／☎(98) 0433(佐藤)
☎080 (2614) 7130(藤井)