



広報

伊豆

IZU
PUBLIC
INFORMATION



＼いいね！／

『❤️』が溢れる、伊豆市。

SNSでのシティプロモーションが盛り上がっています。



2

2022
No.215



投稿を見てみよう！

伊豆市のことが好きで魅力を発信している24人の『伊豆市プロモーションサポーター』の皆さんを中心に、ジャンル問わず、伊豆市の魅力が幅広く発信されています。投稿情報を参考に市内観光にもご活用ください。

生活・日常



@ izumoririn さん

日ごろの出来事などを幅広く投稿しています。家族が釣上げた伊豆市の鮎の投稿です！

食・グルメ



@enosan32 さん

市内の観光名所や、飲食店で食べたグルメを投稿しています。美味しそうな投稿がズラリと並んでいます！

趣味



@chinu.tan_1000 さん

趣味の自転車で訪れた市内のスポットを投稿しています。自転車で浄蓮の滝を訪れた時の投稿です！

投稿はこちらからご覧ください

Instagram内「#伊豆市いいね」検索画面



伊豆市公式Instagram @izucity_official



投稿してみよう！

伊豆市プロモーションサポーターで、地域おこし協力隊の齋藤さんがInstagramに『#伊豆市いいね』を投稿してみました。

薪割り体験してきました！伊豆市っていいな～

地域おこし協力隊 さいとう 洋平さん @izu_no_photo_repo



1. 写真（動画）を撮影



伊豆市のいいね！と思う光景を探します。今回は、『薪割り』にお誘いいただき撮影！やったー！

2. 写真（動画）を選択



動きのあるいい写真が撮れた！『Instagram』アプリを開いて、画面右上の「+」ボタンを押します。写真選択画面で投稿したい写真を選択します。

3. 写真（動画）の編集

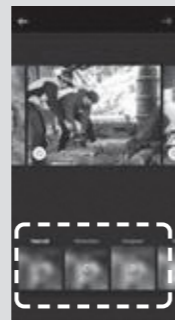

雰囲気を出すために『フィルター』を使ったり、明るさや鮮やかさを調整することもできます。自分の感性に素直に従って素敵な写真に仕上げましょう。

4. キャプションの入力

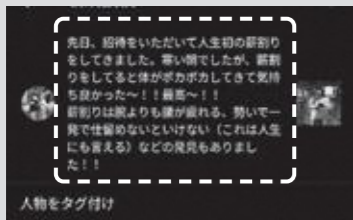

写真だけでは伝わらない情報や、思い出などを入力します。薪割りって腕よりも腰の力を使うんです。

5. タグ・位置情報の入力

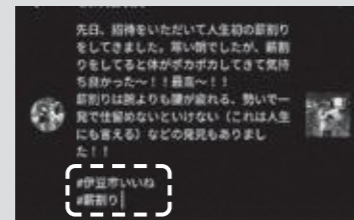

『#伊豆市いいね』をつけましょう！ハッシュタグ(#)をつけることで、投稿を見つけやすくなります。

6. 投稿完了



画面右上の「✓」を押せば投稿完了。今回制作した投稿も『#伊豆市いいね』で検索できます！是非ご覧ください！

皆さんも『#伊豆市いいね』の投稿を見たり、発信してみることで、紙面に収まりきれない伊豆市の魅力を改めて発見してみませんか？

皆さんも伊豆市の魅力をSNSで発信してみませんか？



『#伊豆市いいね』

投稿

6,000件突破!!

令和2年度から始まった伊豆市の魅力を幅広く発信するSNSでの共通ハッシュタグ『#伊豆市いいね』の投稿数が6,000件を突破しました。(R4.1.20現在 6,200件)

問合せ 企画財政課 ☎ 0558 (72) 9873

『#伊豆市いいね』とは？

SNSを活用して、伊豆市の風景・グルメや出来事などの写真や動画に『#(ハッシュタグ)伊豆市いいね』をつけて発信する取り組みです。

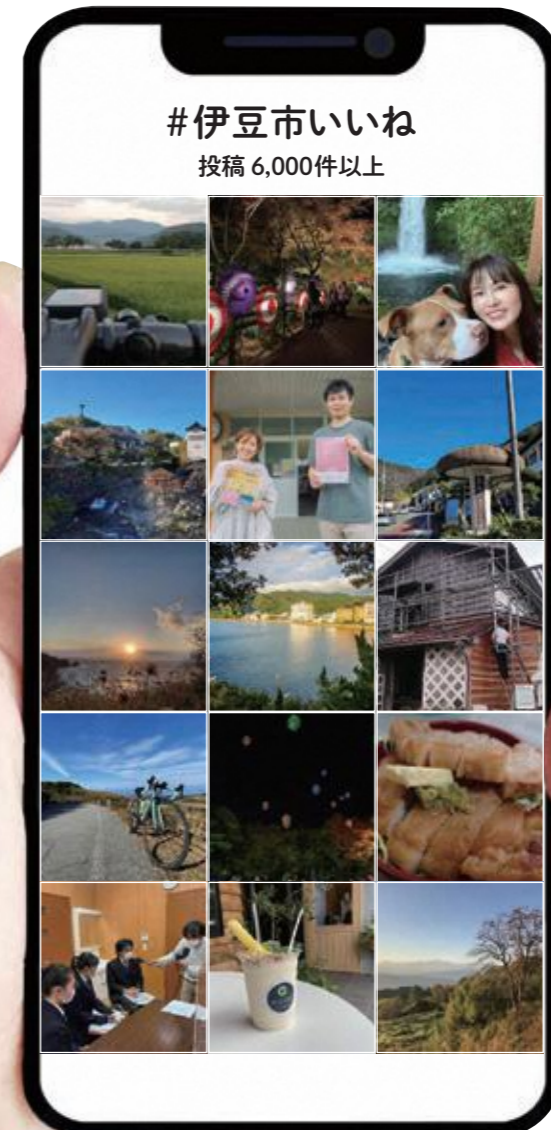

投稿いただいた皆さん、ありがとうございます！！

詳しくはこちらをご覧ください



#伊豆市いいね 🔍 検索

1 改修完了の『上の家』でお披露目を開催！

11月23日、文豪 井上靖が幼少期に家族と過ごし、小説『しろばんば』にも登場する『上の家』の改修が完了し、お披露目会が開催されました。この建物は、建築から約150年が経過し老朽化が著しいことから、貴重な文化的資源を守るためのプロジェクトを立ち上げ改修が行なわれました。改修には、井上靖ふるさと会、観光協会天城支部、地元建設会社のほか、工学院大学の学生らが参画しました。



▲改修内容を紹介する工学院大学の学生

2 30年後に花見を！土肥桜を植樹

11月29日、旧土肥小学校で土肥小中一貫校の9年生16人が、土肥桜の植樹をしました。

植樹は令和2年度から行なっており、観光協会土肥支部の協力のもと、今回で6本目の土肥桜の植樹を行ないました。植樹を終えた生徒は、「大人になってからここで花見をしたい」と笑顔で話し、30年後に集まってみんなでお花見をする約束をしていました。



▲協力して土肥桜を植える土肥小中一貫校の9年生

3 市民と業者の一体で街をきれいに！

12月5日、『伊豆市年末クリーン作戦』を行ないました。市内の55地区の約3500人が参加し、各地区でごみ拾いや草刈りなどの清掃活動に取り組みました。

市内の一般廃棄物収集運搬業4社で作る伊豆市一般廃棄物協同組合が、集められたごみの回収・運搬作業を無償で実施、トラックやパッカー車で、市内全域を回って集積場所にまとめられたごみを回収し、清掃センターに運びました。



▲認定こども園あゆのさとの周辺を掃除する市民

4 障がい者の暮らしやすい地域を目指して

12月15日、伊豆市地域自立支援協議会は、生きいきプラザで市長との意見交換会を開催しました。市内外にある障がい者の通所事業所と相談支援事業所入所施設の従事者が参加し、障がい者の暮らしやすい地域を目指して、移動手段、グループホーム、医療的ケア児や不登校児への支援、農福連携、障がい者の居場所などについての意見を発表、市長からは、医療の確保や障がい者の働く場所などについて提案がありました。



▲具体的な取り組みにつながる場となった意見交換会

5 消防団出初式開催！消防団員の活動を表彰

1月8日、生きいきプラザで『令和4年伊豆市消防団出初式』が新型コロナウイルススまん延防止のため、団員と関係者により式典のみが行なわれ、退職団員や永年勤続者、優良団員が表彰されました。

静岡県消防協会田方支部支部長の水口勇さんが祝辞を述べ、山田元康団長は、今年の出初式の開催を感謝し、「これからも感染対策をして、活動していく」と謝意を述べました。



▲15年勤続功労章の原康弘(左)さんと井澤孝之さん(右)

6 20歳の節目を祝う成人式を開催

1月9日、生きいきプラザで『令和4年伊豆市成人式』を開催し、217人の新成人が、晴れ着姿で大人の仲間入りを果たしました。新型コロナウイルススまん延防止のため、記念式典のみ、修善寺地区と中伊豆・天城・土肥地区の二部制で行ないました。

記念式典は、各地区の実行委員が役割を担い活躍し、新成人代表の2人が家族への感謝の気持ちや伊豆市を守り続けたいという思いを宣誓しました。



▲成人式をまとめた実行委員会のメンバー

湯ヶ島地区 地域づくり協議会



スマホ教室のようす▶

『皆で参加、 楽しく活動』

今年度はコロナの影響で行事が中止や延期または縮小となりました。そのような中でも空き家対策として2件の定住者を確保することができました。しかし以前からですが、地域住民に協議会活動が知られていないと感じます。今後はイベントの開催などを通じ、地域の皆さんの理解を広げ、地域活性につなげたいと思います。

- スマホ教室の開催
- 空き家対策、定住促進事業
- 休耕田ゆうづう計画

大東 地域づくり協議会



『いこっと大東』ではかかしが出迎え▶

『ちょっと寄って行こうよ、 いこっと大東!』

地域の皆さんにより親しんでもらえるよう今年度から旧大東保育園を『いこっと大東』と名を変え高齢者や子どもたちの居場所づくりを進めています。新型コロナウイルス感染症がまん延するなかで活動も制限されますが、新たにかかしづくりに取り組むなど、感染予防を徹底して活動しています。

- いこっと大東（旧大東保育園）整備事業
- 居場所（サロン）事業
- 健康教室

熊坂小学区 地域づくり協議会



熊坂小5年生稲刈り▶

『シルバーパワーで 地域を明るくする。』

環境整備部会の各区住民協同作業時重作業代行や避難指示などに対する公民館設備事業がコロナ禍の影響をあまり受けることなく順調に進みました。また熊坂小5年生ともち米づくり体験（初まき、田植、稲刈、餅つき大会）や、狩野川大橋からも見える景観ひまわり畑作りなど地域を明るくする『耕作放棄地活用事業』などで熊坂小学区を元気にしていきます。

- 住民協同作業時重作業代行
- 公民館整備
- 菜園文化交流

西豆地区 地域づくり協議会



国道沿いの菜の花畑▶

『地域を明るく安全に。 一人ひとりが地域の主人公』

南小記念広場の維持管理や整備を進め、利用者の利便性の向上に努めています。国道沿いの遊休農地を活用したヒマワリ、蓮、コスモス、菜の花の栽培、防災マップの作成や防犯街灯の整備などにも取り組んでいます。今後も、楽しく地域づくり活動を行なっていきます。

- 南小記念広場整備（芝生管理、倉庫設置）
- 防災マップ作成
- ヒマワリなどの栽培

『地域づくり協議会』の制度を活用し、地域の課題に取り組む 全8協議会の今年度の活動を紹介



市では『自ら考え、自ら行動する組織』の制度を設け、旧小学校区単位で組織する協議会には毎年最大500万円を交付しています。現在、8学区で協議会が組織され、さまざまな取り組みに交付金を活用し、地域の活力に繋がっています。協議会設立に興味のある地域は相談してください。



みんなで作ろう！～自ら考え、自ら行動する組織づくり～

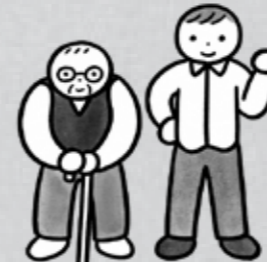

『地域づくり協議会』 活動報告



問合せ 地域づくり課 ☎0558(74)3066

中大見 地域づくり協議会



中伊豆小学校の登下校時の見守り活動▶

『地域で創る 住みよい中大見』

今年度は、地域の要望や課題を中心に取り組みました。事業としては『梶山区集会場へのエアコンの取付』『城区内道路通行支障のナラ枯伐採工事』を実施しました。また昨年度からの継続事業として『大見城址・六仙の里整備』も実施し、さらに環境整備が進みました。

- 大見城址・六仙の里の整備保全
- 登下校時の見守り活動
- 城区内道路通行支障のナラ枯伐採工事

八岳 地域づくり協議会



校庭を芝生化した旧八岳小学校▶

『住んで良し、 訪れて良し、八岳の里』

魅力づくりの拠点は、①八岳小学校跡地と②萬城の滝。①のテーマは、『スマイルポート構想』。令和3年度は、校庭の芝生化と映画祭を実施。②は『両想いの滝』。ハート岩と滝を背景とする自撮りスタンドを設置。この2大拠点を中心に楽しい八岳の里づくりを進化させます。

- 旧八岳小学校整備事業
- 萬城の滝＝『両想いの滝構想』
- レンゲで米と景観づくり

土肥・小土肥 地域づくり協議会



放置竹林伐採跡地に土肥桜を植栽▶

『みんなで作ろう！ 笑顔溢れる土肥の里』

安心でより住みやすい地域を目指して、地域の要望や課題に積極的に取り組んでいます。今年度から有償ボランティア事業として、百歳体操の指導や農林道のパトロール、カーブミラーの清掃などを実施しています。また、旧土肥小学校では、利用事業者『リングロー(株)』とともに、健康づくりや拠点づくりができるよう協議しています。

- 伊豆市親善大使^{はしづめいさお}『橋爪功さん講演会』
- 有償ボランティア事業の実施
- いきいき百歳体操、体力づくり教室、絵画教室

月ヶ瀬学区 地域づくり協議会



田んぼアート作品▶

『私たちの地域づくりは 私たちの手で』

5年目の今年『田んぼアート』は“伊豆の踊子”をテーマに作り上げる事ができました。残念ながら田んぼアートの観賞会、『月ヶ瀬寄席』は中止しました。歴史文化の事業では、冊子を各戸に配布する事ができました。これからも一歩一歩進み、『共助』の精神であたたかい故郷づくりをしていきたいと思ひます。

- 田んぼアート
- 歴史文化の発掘事業
- 学区一周遊歩道整備

申込期限
2月10日(木) 必着

▼申込書の取得や詳細案内は

伊豆市 任用職員



会計年度任用 (パートタイム) 職員

勤務時間 / ① 8時30分～17時15分 ② 8時15分～17時 ③ 8時～16時30分

④ 7時～18時 ⑤ 7時～18時30分 ⑥ 8時30分～19時

要資格 / ◎専門資格必須

△その他要件あり (ワード・エクセルの操作ができる人など、詳細はホームページに掲載)

報酬 / ★資格や資格に準ずる勤務経験の有無により、変更有

No.	職種	勤務場所	募集人数	要資格	勤務形態		報酬 (時給)	賞与	社会保険	担当課 (問合せ先)
					1日の勤務時間	週の勤務日数 (月～金曜日)				
6	事務補助	総務課ほか (障がい者雇用)	2人	△	① 内5～6時間	週5日	925円	○	○	総務課 ☎72-1111
7	司書	市内各小中学校 義務教育学校	1人	◎	① 内5～6時間	週5日	★ 925円～1,088円	○	○	
8	支援員		5人程度	△						
9	スクールソーシャルワーカー	市内各小中学校 義務教育学校	1人	◎	② 内6時間	週1～2日 月4～6日程度	★ 2,000円～ 3,000円			
10	臨時教諭	市内各小学校	若干名		③ 5～6時	週2～3日程度	★ 1,292円～ 1,349円	-	-	学校教育課 ☎83-5470
11	臨時養護教諭	市内各小中学校 義務教育学校	若干名	◎	③ 7時間45分 以内	49日以内/内				
12	非常勤講師	市内各中学校	若干名		③ 授業時間のみ	210日時間/年				
13	保健師	健康長寿課	2人	◎	① 内5～6時間	週5日	★ 1,120円～1,201円	○	○	健康長寿課 ☎74-0150
14	介護認定調査員		2人	◎	⑥ 内3時間	週1～3日 (日～土曜日) 月15日以内	1,600円	-	-	
15	在宅歯科衛生士	子育て支援課	1人	◎	① 内4～6時間	週2～3日	1,500円	-	-	子育て支援課 ☎72-9850
16			1人		① 内2～4時間	(事業実施日) 月5日以内				
17	相談支援専門員	児童発達支援センター	1人	◎	② 内5～6時間	週5日	★ 1,120円～1,201円	○	○	
18	児童指導員		1人		④ 内6時間	週5日 (土曜勤務ありのシフト制)	★ 1,002円～1,088円			
19	保育教諭	市内こども園	6人程度	◎	⑤ 内6時間	週5日 (土曜勤務ありのシフト制)	★ 1,002円～1,088円	-	-	子育て支援課 ☎72-9864
20	在宅保育士		1人程度		⑤ 内6時間	週2日 月9日以内 (土曜勤務ありのシフト制)	1,100円			
21	支援員	子育て支援センター	1人程度	△	⑤ 内6時間	週5日	★ 925円～1,088円	○	○	
22	業務員	土肥支所	1人	△	① 内5～6時間	週5日	★ 917円～976円	○	○	土肥支所 ☎98-1111

※今回の募集は、令和4年度予算の成立前に行なうため、成立した予算の内容に応じて変更する可能性があります。

任期付職員・会計年度任用職員 募集

問合せ 総務課 ☎0558 (72) 1111

令和4年度の任期付職員(各業務を主として担当)と会計年度任用職員(補助的に業務をサポート)を募集します。

採用枠・募集人数などの変更をする場合があります。詳しくは市ホームページで最新情報をご確認ください。

受験資格などの詳細は、担当課への問い合わせ、または市ホームページにてご確認ください。

任用期間 / 4月1日～令和5年3月31日

申込み / 申込書(市指定)、資格証明書類(必要な人のみ)を担当課へ提出してください。なお、申し込み時に提出された書類は一切返却しませんのでご了承ください。

その他 / 全ての職種において『地方公務員法第16条の欠格者に該当しない人』が受験資格となります。会計年度任用職員の任期は1年(一会計年度)以内ですが、任期中の勤務成績が良好な場合は、翌年度も再度任用(更新)される場合があります。再度任用(更新)できる回数の上限は2回としていますが、上限に達した後も、改めて同一職の会計年度任用職員に応募することは可能です。なお、事業の見直しや組織再編、施設の民営化などに伴い、会計年度任用職員の職が廃止される場合もあります。

選考方法 / 書類審査、面接など

待遇 / 当市規程による交通費、賞与(一部の職種)、有給休暇有など、詳細は下記の表をご確認ください。

任期付(フルタイム)職員

勤務時間 / 8時30分～17時15分

要資格 / ◎専門資格必須

△その他要件あり (ワード・エクセルの操作ができる人など、詳細はホームページに掲載)

No.	職種	勤務場所	募集人数	要資格	勤務形態		基本給 (月額)	賞与	社会保険	担当課 (問合せ先)
					1日の勤務時間	週の勤務日数 (月～金曜日)				
1	一般事務	市民課 観光商工課 資産経営課	3人	△	7時間45分	週5日	150,600円程度	○	○	総務課 ☎72-1111

会計年度任用 (フルタイム) 職員

勤務時間 / 8時30分～17時15分

要資格 / ◎専門資格必須

△その他要件あり (ワード・エクセルの操作ができる人など、詳細はホームページに掲載)

No.	職種	勤務場所	募集人数	要資格	勤務形態		基本給 (月額)	賞与	社会保険	担当課 (問合せ先)
					1日の勤務時間	週の勤務日数 (月～金曜日)				
2	保育教諭	市内こども園	3人程度	◎	7時間45分	週5日 (土日勤務ありのシフト制)	163,100円程度	○	○	子育て支援課 ☎72-9864
3	社会福祉士	生きいきプラザ	1人	◎	7時間45分	週5日	182,200円程度	○	○	社会福祉課 ☎72-3202
4	食肉加工センター事務および作業員	食肉加工センター	1人	△	7時間45分	週5日	149,200円程度	○	○	農林水産課 ☎72-9893
5	清掃センター業務員	清掃センター	1人	◎	7時間45分	週5日	195,800円程度	○	○	清掃センター ☎72-0163

教えて！ Q&A

Q 消防団の任期はありますか？
途中で辞めることはできますか？

A 任期や定年はありません。途中で辞めることも継続することもできます。
現在 18 歳～ 40 歳代が団員として市内 14 分団または女性消防隊などに所属し活躍しています。
※所属年数が 2 年を超えると退職報奨金制度も適用されます。

Q 月にどれくらいの頻度で訓練などがありますか？

A 月に 1 度の機械器具点検と年に 3 回程度の訓練を実施しています。

Q 火災現場などの危険な現場で活動することはありますか？

A 地域の火災現場で安全に速やかに水を出して火を消すために訓練を重ねています。燃えている建物へ突入するようなことはありません。

質問、見学も大歓迎受付中！

入団方法

入団したい人、消防団を見学してみたい人、まずはこちらからご連絡ください。

消防団の入団申込みフォーム▶



消防団サポート事業所募集

家族との時間を削り地元のために頑張る消防団員を応援しませんか？市内事業所の協力を得て、消防団員および同居するその家族に対する優遇措置を実施しています。消防団員の継続的な確保と一層の活性化をはかるとともに、地域防災力の強化に努めています。

消防団サポート事業所について▶



消防団員からのメッセージ

自分の時間がなくなるのではと不安でしたが、思ったよりも忙しくなく、他の団員も親切で楽しく活動できています。応急救命など自分のためになる知識を身につけることができるので、少しでも興味のある人はぜひ。

佐藤流奈さん



私は、消防団に入団し、地域の皆さんや団員の先輩方と接する機会が多くなりました。地域とのつながりを感じることができ、より一層地元のことが好きになりました。消防団の活動を通じて、生まれ育った故郷へ恩返しができるように努めていきたいです。

豊田能哉さん



女性団員が少ないので迷いましたが、2~3年だけでも良いということで入団しました。出初式の進行をしたり、救命講習を受けたりしています。平均で月1程度の活動なので、気軽に入団してほしいです。

遠藤文さん



私たち消防団は火災の予防や消火、救急、救助など伊豆市民一人ひとりが安心して暮らせる地域づくりに取り組んでいます。また地域の皆さんともつながりができ、地元愛がより一層増すと思います。これからも生まれ育った伊豆市に恩返しできるように活動していきます。

小川峻一さん



あなたのチカラを消防団に

消防団員になりませんか？

消防団員募集

問合せ 危機管理課 ☎ 0558 (72) 9867

消防団とは？

消防団は、常勤の消防職員が勤務する消防署とは異なり、火災や大規模災害発生時に自宅や職場から現場へ駆けつけ、その地域での経験を活かした消火活動・救助活動を行なう、非常勤特別職の地方公務員です。伊豆市消防団は現在約400人が活動し、女性消防隊6人も広報活動や救命講習での資格取得により地域防災のリーダーとして活躍の場を広げています。

入団資格は、

『男女問わず18歳以上』

消防団の入団資格は、18歳以上で、伊豆市に居住（または勤務・通学）している身体健全な人なら、どなたでも入団できます。

こんな待遇を受けられます

年額報酬・出勤報酬

消防団員の階級に応じ決められた年額報酬や、災害活動または訓練に出勤した際の手当て（1回あたり数千円程度）などが支給されます。

公務災害補償

消防団活動中に負傷した場合の補償制度があります。

被服の貸与

消防団活動に必要な被服や装備品が貸与されます。

退職報償金

一定期間以上勤務して退団した団員には、退職報奨金が支給されます。

サポート事業所制度

団員証を提示すると本人と家族がサービスを受けられる店舗があります。

年金制度

予定利率 1.25%の消防団個人年金制度に加入することができます。

資格取得

準中型免許の取得（補助金 2/3）や救命講習などの受講でスキルアップ。

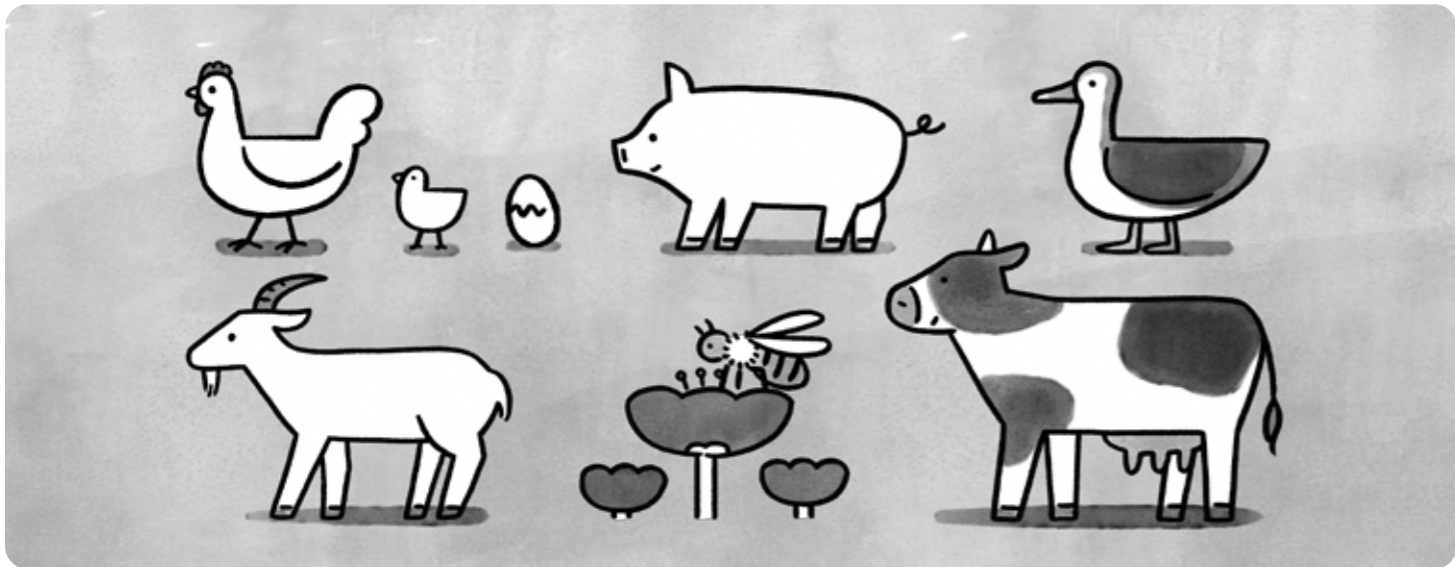

かちく
『家畜』
かきん
『家禽』
みつばち
『蜜蜂』

を飼っていたら
届け出が
必要です！

問合せ 農林水産課 ☎0558(72)9892

近年、豚熱(CSF)や鳥インフルエンザなどの家畜伝染病の発生が増加する一方で、ペットとして家畜・家禽を飼う人が増えています。伝染病の発生予防や発生時のまん延防止対策のため、飼育の目的・場所・頭数に関わらず、飼育状況を届け出てください。

1頭、1羽、1匹からの
ペットも対象となります。

対象動物

牛、水牛、鹿、馬、ヒツジ、山羊、豚、イノシシ、鶏(チャボや烏骨鶏などを含む)、アヒル(合鴨などを含む)、ウズラ、キジ、ダチョウ(エミューを含む)、ホロホロ鳥、七面鳥、蜜蜂(ニホンミツバチを含む)、その他類似動物
※飼育の目的、場所、頭数を問わず、届け出が必要です。

届け出の内容

家畜・家禽…令和4年2月1日(火)時点の飼育状況についての定期報告書 → 締切 2月25日(金)

蜜蜂…令和4年1月1日時点の飼育状況と年間の飼育計画についての飼育届 → 締切 1月14日

※既に対象の動物を飼育しており届け出が済んでいない人は、早急に提出してください。

※現在飼っていないくても、令和4年中に飼育開始や巣箱設置の予定がある場合は、届け出の対象です。

届け出の方法

農林水産課(本庁別館)に提出してください。様式は県ホームページからダウンロードするか、農林水産課窓口にて配布しています。

※飼育場所のある自治体への提出が必要です。

例)

伊豆市民が伊豆市外で飼育→飼育場所の自治体へ提出
伊豆市民以外の方が伊豆市内で飼育→伊豆市へ提出

注意

未報告や虚偽報告は罰則の対象となります。

伊豆市の人口減少に立ち向かう！

『伊豆市まち・ひと・しごと創生総合戦略』
進捗状況

問合せ 企画財政課 ☎0558(72)9873

具体的な総合戦略の内容はこちら



市では、平成27年に、人口減少に関する課題解決に重点を置いた総合戦略を策定後、期間満了の令和2年に事業を見直した『伊豆市まち・ひと・しごと創生第2期総合戦略』を新たに策定し、事業に取り組んでいます。

今回は、毎年実施する各事業の実績評価・最終目標の見直しや上方修正などの結果についてご報告します。

第2期総合戦略の取り組みと達成状況

まち

コンパクトタウン&ネットワークの推進と伊豆市の魅力アピールなどの取り組み

注目事業

高校生との
まちづくり連携



◎令和2年度実績 ()内は目標
36人参加 / (60人参加)

◎内容

伊豆総合高校と修善寺駅周辺の皆さんの連携による、通学路上のゴミ箱設置とごみ拾い活動を実施。集めたペットボトルキャップを寄附しました。

その他の事業

- 地域住民で助け合う“共助”の体制づくり
- 伊豆市共通ハッシュタグ「#伊豆市いいね」の投稿促進など

これから

伊豆市在住の高校生をはじめ多世代・地域の皆さんなどが関わり、人や地域を身近に感じ地域への愛着を醸成する機会の創出に向けて取り組みを進めます。

ひと

子育て・教育支援の更なる充実と健康づくりの推進などの取り組み

注目事業

地域の
居場所づくり



◎令和2年度実績 ()内は目標
11件 / (令和7年度までに15件)

◎内容

地域の皆さんで運営する、近所の方が気軽に集まれる居場所づくりが進み、健康教室などが開催されました。

その他の事業

- 子育てママ達が交流できる場の提供
- 学校支援員配置による教育環境の整備など

これから

居場所の周知や場の充実に向けて、「わがまちの居場所マップ」を作成し、居場所やサロン・ベンチなどをまとめたマップの配布・活用を進めます。

しごと

産業を支える多彩な人材の育成と確保などの取り組み

注目事業

起業・創業への
チャレンジ支援



◎令和2年度実績 ()内は目標
8件創業 / (5件創業)

◎内容

『起業・創業支援補助事業』の活用が進み、6件の家賃補助・リフォーム補助を含め、支援施策を活用して8件の市内新規創業者が誕生しました。空き店舗解消も進んでいます。

その他の事業

- ふるさと納税やインターネットショッピングを通じた特産物の販売促進
- 伊豆市の地域資源を活用した新たな観光メニューの開発など

これから

更なる創業支援の活用促進に向けて、商工会主催の『創業セミナー』などの周知とともにきめ細やかな支援を進めます。

開催 出張年金相談

出張年金相談を実施します。年金の納付、請求手続きについて年金事務所の職員が相談に応じます。相談には事前に予約が必要です。

とき／3月17日(木)

ところ／生きいきプラザ 第3・4会議室

対象／本人または本人の署名のある委任状(年金相談委任状)をお持ちの代理人。当日はご本人様確認をいたしますので運転免許証や保険証などをお持ちください。

予約受付期間／2月1日(火)～先着順

※予約の際に年金番号や配偶者の名前、旧姓などをお聞きすることがございます。

問合せ・申込み 市民課☎72-9858

募集 スポーツ推進委員募集!

—スポーツで一緒に盛り上げてくれる人、募集中!—

伊豆市スポーツ推進委員会では、スポーツイベントの開催などを通じた市民の健康増進や体力づくりを目指した活動を行なっています。興味のある人はお気軽にご連絡ください。

来年度からスポーツ推進委員として一緒に活動しませんか。

募集期間／3月31日(木)まで

任期／4月1日(金)～令和6年3月31日

対象者／市内在住・在勤の人

報酬／条例に基づき、イベントや会議などの参加回数に応じて支払います。

これまでの主な活動／伊豆市駅伝大会、みんなの運動会、狩野川桜マラソンの企画運営など

問合せ・申込み 社会教育課☎83-5477

開催 子育ておしゃべりサロン開催!

子育てがうまくいかない、子どもの悩みや心配事など誰かに聞いてもらいたいと思ったことはありませんか?一人で悩まないで、『子育ておしゃべりサロン』に参加して気軽にお話ししましょう。

とき／2月17日(木)、3月24日(木)

ところ／生きいきプラザ 2階和室

対象／市内に住む子育て中の保護者、家族

進行／家庭教育支援員

申込み／必要(当日参加可能)

問合せ・申込み 社会教育課☎83-5476

お知らせ 不妊・不育症治療費を助成します

—妊娠を望むご夫婦をサポートします—

不妊・不育症治療を受けるご夫婦の経済的負担を軽減するため、不妊・不育症治療費を助成します。令和3年度中に支払った治療費は、3月31日(木)までに申請してください。

対象者／法律上婚姻関係にあり、夫婦どちらかが伊豆市に住民登録のある人

助成対象期間／令和3年4月1日～令和4年3月31日(木)までの治療費

対象となる治療／一般不妊・特定不妊治療および不育症治療のうち、国内の医療機関で行なわれる検査および薬物療法、手術療法などの医療行為

助成内容／1年度あたり1夫婦上限10万円を通算5年間助成(県の補助金を受けている場合は、実際に支払った額から県の補助額を控除)

申請期限／3月31日(木)まで

その他／治療費が10万円を超えた人は、早めに申請してください。

申請書は子育て支援課窓口でお渡しします。

【専門家による電話相談】

静岡県不妊・不育専門相談センター

☎080-3636-3229

問合せ 子育て支援課☎72-9850

お知らせ 国保からのお知らせ

—こんなときはお届けを!—

国保に加入するとき、またはやめるときの届け出は、ご自身か世帯主が行ないます。市民課または支所窓口で手続きをしてください。

【国保に加入するとき】

○職場の健康保険をやめたときや、被扶養者でなくなったとき

○ほかの市町から転入したとき(職場の健康保険に加入していない場合) など

【国保を脱退するとき】

○職場の健康保険に加入したときや、被扶養者になったとき

○ほかの市町に転出するとき など

届け出に必要なもの／健康保険等(加入・脱退)連絡票や職場の保険証など

問合せ 市民課☎72-9856

お知らせ 新型コロナワクチン追加接種(3回目)について

新型コロナワクチン追加接種の接種券は、2回目接種終了後、おおむね6カ月を経過した日にちを基準に、順次発送しています。

転入前に他市町で新型コロナワクチン接種を実施している人は、接種券交付の申請が必要です。2回目接種日の記録が分かるものを持参し、生きいきプラザまたは各支所で申請してください。

問合せ 健康長寿課☎72-9861



お知らせ 令和3年度子育て世帯臨時特別給付の申請について

市では、新型コロナウイルスの影響を受けた子育て世帯に児童1人あたり一律10万円を給付しています。次のいずれかに該当する人は本給付の対象となる可能性があります。

○高校生相当年齢の児童のみを養育している人

○公務員で児童手当を受給している人

○令和3年12月1日～令和4年3月31日(木)までに生まれた児童を養育する人

1月5日から受付をしています。まだ申請していない人は申請をお願いします。詳しくは市ホームページをご覧ください。子育て支援課までご連絡ください。

問合せ 子育て支援課☎72-9864

開催 まちの保健室

お仕事で忙しい人などのため、夜間の開催をはじめました。自分の身体を知ることは健康づくりの第一歩です。

○ダイエットや筋肉トレーニングに取り組んでいて、普段の頑張りを確かめたいと思っている人

○健診で異常値があった人、生活習慣や身体を変えたいと思っている人

まずは、自分の身体を知ることから始めませんか?

とき／2月22日(火) 17時～19時

ところ／生きいきプラザ

※同日、日中の開催も予定通り行ないます。

問合せ 健康長寿課☎72-9861

募集 動物愛護ボランティア募集

市では、市内にお住まいの人で飼主のいない猫の対策や災害時のペットの同行避難、管理方法を飼主へ普及啓発するため、動物愛護ボランティアを随時募集しています。

主な取り組み内容／

○飼い主のいない猫の避妊去勢の協力

○災害時を想定した避難用品、備蓄品の啓発

○避難所でのペットの管理方法の啓発

問合せ 環境衛生課☎72-9857

伊豆市役所からの お知らせ

市役所へのお問い合わせは、原則平日8時30分から17時15分まで(年末年始を除く)。伊豆市の市外局番は0558。

○伊豆市情報メール
イベント・災害情報など発信中。
いざというときのためにも今から登録!

○伊豆市公式SNS
Facebook, Instagram, Twitter, LINE
やっています。
いいねやフォロー、お願いします!



▲伊豆市情報メール



▲伊豆市公式SNS

みんなの掲示板

市役所以外のお知らせコーナー

お知らせ 特定最低賃金が改正されました

県内の特定の産業に従事する労働者に適用される特定最低賃金が令和3年12月20日から改正された金額になりました。なお、最低賃金は時間額913円です。詳しくは、静岡県労働局ホームページをご覧ください。

特定最低賃金	時間額
タイヤ・チューブ、ゴムベルト・ゴムホース・工業用ゴム製品製造業	915円
鉄鋼、非鉄金属製造業	954円
はん用機械器具、生産用機械器具、業務用機械器具、輸送用機械器具製造業	970円
電子部品・デバイス、電子回路、電気機械器具、情報通信機械器具製造業	939円

問合せ 静岡労働局賃金室 ☎054-254-6315

お知らせ 育児・介護休業法が改正されました

—男性の育休が取りやすくなります—

男女ともに仕事と育児を両立できるように、産後パパ育休制度の創設や雇用環境整備、個別周知・意向確認の措置の義務化などの改正が行なわれました。詳細は厚生労働省ホームページをご覧ください。

【育児休業制度等に関する相談窓口】

設置期間/令和5年3月31日まで

開設時間/8時30分～17時15分

相談窓口/静岡労働局雇用環境・均等室

問合せ 静岡労働局雇用環境・均等室 ☎054-252-5310

お知らせ 都市計画の案の縦覧 【(仮称)日向公園】

都市計画法に基づく案の縦覧についてお知らせします。

縦覧期間/2月7日(月)～21日(月)

平日8時30分～17時15分

縦覧場所/

都市計画課(市ホームページでも縦覧可)

内容/伊豆都市計画公園の変更(伊豆市決定)

【日向公園の追加】

意見書の提出/計画案にご意見のある人は、意見書を提出することができます。

提出期限/2月21日(月)17時15分(必着)

提出方法/郵送または持参により都市計画課(中伊豆支所)へ提出

問合せ 都市計画課 ☎83-5206

開催 映画『咲む』上映会 —生まれてきておめでとう—

ろう者の生き様を描いた手話言語の魅力あふれる作品です。『共に生きる社会』や『障がい』とは何かということを改めて考えてみましょう。

とき/3月20日(日)

第1部 10時～12時(開場9時30分)

第2部 14時～16時(開場13時30分)

ところ/生きいきプラザ 市民文化ホール

定員/各220人

チケット/1,200円(一般・高校生)、500円(小・中学生)当日購入可

事前申込/不要

※新型コロナウイルス感染拡大の状況に応じて中止となる場合があります。

問合せ 社会福祉課 ☎72-9863

伊豆ろうあ協会 西島FAX:72-6617



募集 生活交通ネットワーク 形成計画

パブリックコメントを募集します。

募集期間/2月1日(火)～18日(金)

8時30分～17時15分(土日祝を除く)

計画案の閲覧場所/

地域づくり課、各支所(市ホームページでも閲覧可)

内容/生活交通ネットワーク形成計画の改訂

意見書の提出方法/意見書に必要事項を記入し、直接または郵送で提出

※様式は市ホームページからダウンロード可

意見書の提出先/地域づくり課

問合せ

地域づくり課 ☎74-3066

お知らせ 中伊豆線バス運行業者変更

4月1日(金)より、修善寺駅から八岳地区を運行する中伊豆線が市の自主運行路線に変更となることに伴いバス事業者が伊豆箱根バス(株)から(株)東海バスに変更となります。

バス事業者の変更による時刻表および乗車運賃の改定はありません。

自主運行路線とは、地域住民の日常生活に必要な交通手段を確保するため、市がバス事業者に運行を委託している路線バスです。

問合せ 地域づくり課 ☎74-3066

お知らせ 広報伊豆1月号の内容が 変更となりました

—税務署からのお知らせ確定申告日程変更について—

広報伊豆1月号にて、税務署相談日をお知らせいたしましたが、一部日程が変更となりましたのでお知らせいたします。

修善寺会場税務署相談日

【変更前】

日程/2月18日(金)、24日(木)、3月1日(火)、4日(金)、9日(水)、14日(月)

【変更後】

日程/2月18日(金)、24日(木)、3月1日(火)、4日(金)、9日(水)

3月14日(月)の税務署による相談が中止となりましたので、伊豆市会場へご来場になる際にはご注意ください。

問合せ 税務課 ☎72-9854

開催 図書館 春のおはなし会

各図書館でおはなし会を行ないます。ぜひお越しください。

■修善寺図書館

『春のおはなし会 実験!スペシャル』

とき/2月27日(日)10時～11時

ところ/修善寺図書館視聴覚室

対象/小学生以下(小学生未満は保護者同伴)

申込み/受付中

問合せ・申込み 修善寺図書館 ☎72-9868

■土肥図書館

『おはなし会と工作教室』

工作教室『かざぐるまとぶんぶんごまを作ろう』

とき/3月26日(土)10時30分～12時

ところ/土肥支所4階 第1・第2集会室

申込み/3月1日(火)から

問合せ・申込み 土肥図書館 ☎98-3109

■天城図書館

『おはなし会と工作教室』

工作教室『紙コップでフリスビーを作ろう』

とき/3月19日(土)10時30分～12時

ところ/市民活動センター 1階会議室

申込み/2月22日(火)から

問合せ・申込み 天城図書館 ☎85-2611

■中伊豆図書館

『おはなし会と工作教室』

工作教室『ふしぎなどうぶつおりがみ』

とき/3月25日(金)10時～11時30分

ところ/中伊豆支所 2階会議室

申込み/3月1日(火)から

問合せ・申込み 中伊豆図書館 ☎83-5208

※詳細は各図書館へお問い合わせください。

お知らせ 修善寺図書館開館時間変更

修善寺図書館の電気設備の点検を実施するため、開館時間が変更となります。

利用者の皆さんにはご迷惑をおかけしますが、ご理解・ご協力をお願いします。

【開館時間】

とき/2月11日(金・祝)13時～17時15分

問合せ 修善寺図書館 ☎72-9868

募集 きっかけ水中ウォーキング

プールの中で30分間、音楽に合わせて運動します。顔を水につけないので、水が苦手な人でも参加できます。水の特性を利用して、膝や腰などの痛みの改善が期待できます。

開催日/毎週水曜日、金曜日(祝日は開催無し)

時間/9時15分～9時45分

受講料/無料(入場料410円のみ)

持ち物/水着、スイムキャップ、タオル、飲み物、マウスシールド

定員/先着35人

予約不要。初回のみ申込用紙にご記入をお願いします。詳しくは、プール受付にお問い合わせください。

問合せ・申込み

伊豆市中伊豆室内温水プール ふれっぷ ☎75-7575



開催 ナースのお仕事フェア

—看護職のみんな 集まれ!—

地域の医療機関がお仕事を紹介します。

とき/3月19日(土) 13時～15時30分

ところ/プラサヴェルデ コンベンションホールB

対象/看護の仕事をしていない、転居・退職などの予定のある看護職免許保有者、看護学生

その他/参加費無料

お子様連れ歓迎、新型コロナウイルス感染症感染状況により変更する場合があります。

問合せ

静岡県ナースセンター ☎054-202-1761



開催 司法書士による無料相談会

—毎月第2火曜日開催—

相続の手続きや遺言書の作成でお困りの事はありませんか?認知症の家族の財産管理や施設の契約などに対する成年後見制度の事など、みなさんの不安に感じる事や疑問に思う事をお気軽にご相談ください。

とき/2月8日(火) 9時30分～11時30分

ところ/天城湯ヶ島支所(湯ヶ島161-1)

※要予約

問合せ・申込み

伊豆市社会福祉協議会 本所 ☎83-3013

開催 普通救命講習I(一般公募)

普通救命講習Iを開催します。

とき/2月13日(日) 9時～12時

ところ/田方中消防署3階 研修室(伊豆の国市白山堂327番地の1)

内容/AEDを使用した心肺蘇生法(主に成人を対象)、止血法など

対象/伊豆市・沼津市・清水町・函南町・伊豆の国市・伊東市・東伊豆町に在住・在勤・在学の中学生以上の人

募集人数/20人

参加費/無料

申込方法/電話にて講習3日前までに申込みください。

※新型コロナウイルス感染症感染拡大防止のため、状況によっては開催を中止する場合があります。

10人以上の団体での救命講習の実施も随時受け付けています。詳細については、駿東伊豆消防本部救急ワークステーション055-921-9999までお問い合わせください。受付時間は平日の8時から17時15分までです。

問合せ・申込み 田方中消防署 ☎76-0119



募集 ログイニング大会 参加者募集

伊豆半島ジオパーク推進協議会では下田市でログイニング大会を開催します。

開催日/3月26日(土)

競技エリア/下田市全域

参加費/6時間コース6,000円、4時間コース5,400円(両コースとも中高生は3,500円、小学生以下無料)

申込先/伊豆半島ジオパークログイニングホームページより(<https://www.izugeo-rogaining.com/>)

申込締切/3月13日(日)

問合せ・申込み

伊豆半島ジオパーク・ログイニング大会事務局

☎080-6700-7171

E-MAIL: info@izugeo-rogaining.com



開催 無料税務相談会

伊豆市商工会では、商工会の顧問税理士による無料税務相談を事業を行なっている人を対象に行ないます。お気軽にご相談ください。

【修善寺・中伊豆地区】

とき/2月21日(月)・3月1日(火)・7日(月)

ところ/伊豆市商工会本所

問合せ・申込み 伊豆市商工会 ☎72-8511

【土肥地区】

とき/2月22日(火)・3月2日(水)・7日(月)

ところ/伊豆市商工会土肥支所

問合せ・申込み 伊豆市商工会土肥支所 ☎98-1185

【天城湯ヶ島地区】

とき/2月24日(木)・3月4日(金)・10日(木)

ところ/天城湯ヶ島市民活動センター

問合せ・申込み

伊豆市商工会天城湯ヶ島支所 ☎85-1510

※全日13時30分～16時30分

すべて予約制です。

電話にて事前にお申込みください。

お知らせ ハラスメント相談窓口のご案内

静岡労働局では、ハラスメントのない職場づくりを推進するため、『ハラスメント対応特別相談窓口』を設置しています。

職場でのパワーハラスメント、セクシュアルハラスメント、妊娠・出産などに関するハラスメント、取引先や顧客などからの迷惑行為、新型コロナウイルス感染症に関連した職場におけるいじめ・嫌がらせなどについてご相談ください。

設置期間/令和4年3月31日(木)まで

開設時間/8時30分～17時15分

問合せ

静岡労働局雇用環境・均等室 ☎054-252-5310



募集 中伊豆体験農園利用者募集

—富士山が見える農園で野菜作り!—

一般区画の利用者を募集しています。施設は農機具・シャワー・トイレ完備のため、気軽に作業ができます。また、管理組合の職員がアドバイスをしますので、農業未経験でも大丈夫!興味のある人はぜひお問い合わせください。

募集区画数/7区画

区画面積/40㎡

利用料金/年間12,570円

応募受付・利用開始時期/随時

定休日/毎週水曜日

問合せ・申込み

中伊豆体験農園管理組合 ☎080-2618-8744

住所:伊豆市下白岩1160

FAX: 0558-83-1993

E-MAIL: na-noen@cy.tnc.ne.jp



▲富士山が見える農園

各種相談

相談種類	とき	ところ	予約	問合せ
① 無料法律相談	9日(水) 10時~12時	生きいきプラザ	要予約	市民課 ☎72-9858
② 行政相談	8日(火) 9時~12時	市民相談室	要予約	市民課 ☎72-9858
③ 結婚相談	12日(土) 13時~15時	生きいきプラザ	不要	市民課 ☎72-9858
④ 職業相談	平日 9時30分~17時	伊豆市 地域職業相談室 (柏久保)	不要	伊豆市地域職業相談室 ☎74-3075
⑤ 消費者相談 (随時受付)	平日8時30分~17時15分 ※火・水・木・金曜日 9時~17時15分は消費生活相談員駐在 第2木曜日 10時45分~19時 (月・水・金曜日9時~16時は伊豆の国市にも駐在)	市民課	不要	市民課 (伊豆市消費生活センター) ☎72-9858
⑥ 障がい者 福祉相談	22日(火) 13時30分~15時	生きいきプラザ	不要	社会福祉課 ☎72-9863
⑦ 人権相談	8日(火) 14時~16時	生きいきプラザ	要予約	社会福祉課 ☎72-9862

- ① 相続・離婚・交通事故などの相談に顧問弁護士が応じます。お1人様1回限りです。
- ② 行政に関する苦情や要望、問い合わせなどを聞き解決を図ります。
- ③ 結婚に関する相談に親身になって応じます。
- ④ ハローワーク三島が伊豆市と共同運営する職業相談窓口です。
- ⑤ 契約トラブル、身に覚えのない請求などの相談に、専門の消費生活相談員が応じます。
- ⑥ 障がいに関する相談を予約不要で当番事業所(月ごとに1事業所が担当)が相談に応じます。
- ⑦ 家庭内や地域での困りごと、不当な差別やいじめなどの相談に応じます。

納期限

- 上下水道料金(修善寺地区以外)(3月)、温泉料金(3月)
- 市県民税(随6期)、固定資産税(随5期)、市営住宅・駐車料金(3月)、国民健康保険税(随9期)、介護保険料(随7期)、後期高齢者医療保険料(8期) ……31日

公共施設休業日

- 市役所 … 土・日・祝日
- 図書館 … 月曜日
(修善寺図書館は第4金曜日も休館)
- 清掃センター … 土(11時~)・日・祝日
- 中伊豆室内温水プール … 月曜日
- イズシカ問屋 … 土・日・祝日
- 湯の国会館 … 第2・第4水曜日
(祝日の場合は営業)
- 伊豆市資料館 … 木曜日
- 虹の郷 ……1日、8日、15日、22日
- 白岩の湯 ……1日、8日、15日、22日、29日

人口と世帯数	人口/男:14,085人 女:15,234人 計:29,319人 世帯数/13,420世帯
人の動き	転入数/54人 出生数/9人 その他/2人 増:65人 転出数/57人 死亡数/43人 その他/2人 減:102人

(令和4年1月1日現在)

1	火	●離乳食教室(生きいきプラザ)	18	金	●まちの保健室(土肥支所)
2	水		19	土	
3	木	●修善寺図書館開館延長	20	日	
4	金		21	月・祝	●図書館休館日(市内図書館)
5	土		22	火	●健康相談・フッ化物塗布(健診ホール) ●まちの保健室(生きいきプラザ)
6	日		23	水	●健康相談・フッ化物塗布(土肥支所)
7	月	●図書館休館日(市内図書館)	24	木	●修善寺図書館開館延長
8	火		25	金	●健康相談・フッ化物塗布(中伊豆ふれあいプラザ) ●修善寺図書館休館日(館内整理日)
9	水		26	土	●マイナンバーカード臨時交付窓口開設
10	木	●修善寺図書館開館延長	27	日	
11	金	●1歳6カ月児健診・フッ化物塗布(生きいきプラザ)	28	月	●図書館休館日(市内図書館)
12	土		29	火	
13	日		30	水	
14	月	●2歳児・2歳6カ月児健診・フッ化物塗布(生きいきプラザ) ●図書館休館日(市内図書館)	31	木	●修善寺図書館開館延長
15	火				
16	水				
17	木	●修善寺図書館開館延長			

☎: 市民課・税務課窓口延長(本庁) ※『おとなの健康相談』は『まちの保健室』に変わりました。

休日当番医

※緊急の場合は119

日	医療機関	所在地	電話番号
6(日)	矢田レディースクリニック	伊豆の国市 宗光寺	☎0558(76)4550
13(日)	修善寺クリニック	伊豆市柏久保	☎0558(72)7272
20(日)	あおきクリニック	伊豆の国市 吉田	☎0558(75)0303
21(月・祝)	青山内科クリニック	伊豆市加殿	☎0558(74)2111
27(日)	あさいクリニック	伊豆の国市 吉田	☎0558(77)1374

休日当番医は田方医師会のホームページに掲載されています。

365日24時間 2次救急指定病院
伊豆赤十字病院(小立野) ☎0558(72)2148
※夜間・時間外の受診については事前に電話でご相談ください。

大仁警察署管内 犯罪発生状況(令和3年中)

犯罪名	件数
刑法犯	約240件
窃盗犯	約150件
うち空き巣	約10件
うち自転車窃盗	約10件
特殊詐欺	2件 200万円
サギ電話	約80件



▲大仁警察署ホームページ



わたべ ゆうし
渡部 勇志ちゃん
(田沢)



もりの りりょう
森野 涼ちゃん
(年川)



あんざいじょう
安西 穠ちゃん
(修善寺)



3歳児健診でむし歯がゼロだったお子さんを紹介します。

問合せ 子育て支援課 ☎0558(72)9850



にしな ひろと
仁科 嘉人ちゃん
(加殿)



さかい ななせ
酒井 七々瀬ちゃん
(柏久保)



おの かなな
小野 環奈ちゃん
(牧之郷)



にしざわ ともき
西澤 知輝ちゃん
(原保)



わたなべ あおい
渡邊 葵衣ちゃん
(八幡)



さとう あかね
佐藤 朱音ちゃん
(原保)

伊豆市で子育て中の家族による
エピソードリレー

ひらたさん家族
ひよし 日吉さん家族 (柏久保地区)
むねこ 宗輝パパ
幸子ママ
あつき 篤輝くん (9歳)
ゆまちゃん (6歳)
ゆまちゃん (4歳)

Very Happy 子育て
スマイルシェア
vol.52

人に自然に感謝 あったか子育て

伊豆市で生まれ育った夫と結婚し10年。元気溢れる子どもたちとにぎやかな日々を過ごしています。子育てに奮闘する毎日ですが、子どものことに一緒になって一喜一憂してくれるママ友さん、いつもそっと優しい言葉をかけてくれるご近所さん、スーパーの店員さん、行きつけのお魚屋さんなど沢山の縁に支えられています。休日には山や川に出掛け、虫や魚を捕まえてガッツポーズの子どもたち。四季や生き物を身近に感じながら育っていく姿にはたくましさを感じます。これからもこの豊かな縁と環境の中で、子どもたちと共に成長していきたいと思ひます。(幸子ママ)

自由奔放なお気楽末っ子

しっかりもののお姉ちゃん

おっとり優しいお兄ちゃん

ふじはら みほ
藤原 美穂さんにバトンタッチ

修善寺東こども園

<園目標> 『ともだちいっぱい げんきな子』
<テーマ> 『心も体も元気なひがしっこ』～一人一人がかがやくために～

令和3年度の取り組みから“健康な体づくり”と“絵本の読み聞かせ”の一部を紹介します。

運動遊びから健康な体づくりへ!

・楽しみながら体を動かす経験を繰り返していくうちに、運動会の頃には、自らやってみよう平均台や跳び箱などに挑戦するようになりました。



絵本や生活の中からお話遊びへ

・絵本からの刺激や生活の中での言葉のやり取りから、友達と想いを伝えあっています。必要なものをつくることによって、お互いを認め合い活動を進めて行くようになりました。それを見てあこがれてやってみようとする気持ちにつながっていました。

ぼんたとうさみのじどうはんばいき

原作は「ぼんたのじどうはんばいき」。登場する動物や自動販売機から出てくるものは、みんなで話し合っ決めてました。

おつきさまってどんなあし

出てくる動物は、自分たちの好きな動物を描き表現しました。

○“運動遊び”や“絵本からのお話遊び”を発表の場で、保護者にも見ていただき、子どもたちの発想や成長を感じてもらうことができました。

遊びにきてね! 子育て支援センター

「遊べる場所がない」「子育てのことを相談したい」など気軽に訪れてみてください。皆さんの子育てを応援します!

支援センター名称 (実施場所)	実施時間
のびのび広場 (修善寺保育園)	9時～15時
わんぱく広場 (修善寺東こども園)	9時30分～11時30分
すいすい (認定こども園あゆのさと)	9時～11時30分 12時50分～15時
にこにこフロア (土肥こども園)	9時～11時30分
いないいないばあ (あまぎ認定こども園)	9時30分～11時30分 13時～14時30分
ちびっこサロンわらば (原保子育て支援センター)	9時30分～11時30分 13時～14時30分
ひよこくらぶ (なかいず認定こども園)	9時～11時 13時～14時30分
あいあいキッズ (天城湯ヶ島支所)	9時～15時30分 第2・4土曜日 10時30分～15時30分

実施日 / 月曜日～金曜日
※わんぱく広場(修善寺東こども園)では、感染症対策のため5組の親子まで受け付けます。電話予約をお願いします。
※行事などによりお休みする場合があります。
※その他の支援センターも感染症対策のため時間短縮で行なっています。詳細については支援センターにお問い合わせください。

園庭開放

実施場所	実施日	実施時間
熊坂こども園	毎週水曜日	9時30分～11時30分

「伊豆市子育てモバイル」を活用していますか? 各支援センターの情報や伊豆市の子育て情報を掲載しています。右記のQRコードからぜひ登録してください!

子育て支援課からの お知らせ

児童手当支払いのお知らせ

児童手当2月定時支払い(令和3年10月～令和4年1月分)は2月10日(木)に指定の口座に振り込みます。



修善寺地区にお住まいの人限定！

第11回伊豆市の魅力再発見ツアー開催！

伊豆月ヶ瀬梅林と狩野城を巡るツアー

市内の魅力ある観光素材を再発見するために令和3年5月から令和4年4月の期間で計12回のツアーを市内各地域を対象に開催します。

参加者
募集！

開催日 3月5日(土)

※新型コロナウイルスの感染状況により中止する場合があります。

コース ※少雨決行・雨天中止 凡例 ⇒：バス

修善寺総合会館(9時発)⇒ 浄蓮の滝 ⇒ 天城山隧道(トンネル内を徒歩で往復)
⇒ 道の駅天城越え(昼食) ⇒ 伊豆月ヶ瀬梅林 ⇒ 狩野城跡 ⇒ 旭滝
⇒ 修善寺総合会館(16時30分頃着)

みどころ

- ・天城山隧道のトンネル壁面や入口アーチは全て切り石で作られていて、現存する石造トンネルでは国内最長です(国の重要文化財)。
- ・伊豆月ヶ瀬梅林は6.5ヘクタールの敷地に4種類1,600本が植栽されています。また、梅まつりの期間であるためそちらもお楽しみいただけます。
- ・狩野城跡では、伊豆の豪族で300年間勢力を奮った狩野氏の歴史についてガイドによる解説があります。
- ・すべてのスポットにガイドが同行するため、より詳しい説明を聞くことができます。



▲伊豆月ヶ瀬梅林



▲狩野城跡

【注意事項】

- ※保険料として当日500円をお支払いいただきます。
- ※履きなれた靴でご参加ください。気候により寒さ対策もお忘れなく。
- ※昼食は道の駅天城越え内のレストラン・テナントで自由食(参加者負担)
- ※募集期間は2月14日(月)から2月25日(金)15時まで、電話対応のみとなります。
- ※定員は15人(最少催行人員10人)です。先着順とし定員になり次第締切とします。
- ※対象地区のツアーには複数回申込可能ですが、多くの人にご参加いただきたいため初回参加者を優先します。
- ※新型コロナウイルス感染拡大防止対策にご協力ください。
- ※発熱などの風邪の症状が見られたら参加を中止してください。この場合(一社)伊豆市産業振興協議会までキャンセルのご連絡をお願いします。
- ※新型コロナウイルス感染症対策として、コースの短縮や定員を減らして実施する可能性があります。



▲伊豆市
観光情報特設サイト

問合せ・申込み (一社)伊豆市産業振興協議会 TEL: 0558-72-7007 9時~17時15分(土日祝日を除く)