

宏報



IZU  
PUBLIC  
INFORMATION



9

2021  
No.210

TOKYO 2020





## 東京2020大会会場の様子をお知らせします

### マウンテンバイク 会場：伊豆マウンテンバイクコース

選手たちは、世界トップレベルの難しいコースを泥まみれになりながら、駆け抜けました。女子クロスカントリーでは、スイス選手が金・銀・銅を獲得し、表彰台を独占しました。また、伊豆マウンテンバイクコースには、『天城越え』、『浄蓮の滝』、『踊り子歩道』、『わさび』、『伊豆半島』といった地元の観光名所にちなんだ名称が付いています。男子では7周、女子では5周コースを走って競技が行なわれたため、伊豆の地名が世界中に発信されました。

### トラック・レース 会場：伊豆ベロドローム

屋内競技場で唯一有観客となった伊豆ベロドロームでは、観客がマスク着用や手指消毒などの新型コロナウイルス感染症対策を徹底した上で、競技が行なわれました。女子チームスプリント、女子チームパーシュート、男子チームパーシュートでは、世界新記録が更新され、会場は観客の大きな拍手に包まれました。また、学校連携プログラムで観戦した静岡県立伊豆総合高等学校の生徒たちは、世界トップ選手の活躍を目の当たりにして、目を輝かせていました。

### 伊豆会場の観客数（大会組織委員会発表）

日にち	会場	主な競技	観客数
7月 26日 (月)	伊豆マウンテンバイクコース	男子クロスカントリー	3,400人
7月 27日 (火)		女子クロスカントリー	2,900人
8月 2日 (月)	伊豆ベロドローム	女子チームスプリント	600人
8月 3日 (火)		女子チームパーシュート 男子チームスプリント	500人
8月 4日 (水)		男子チームパーシュート	600人
8月 5日 (木)		男子オムニアム 女子ケイリン	800人
8月 6日 (金)		女子マディソン 男子スプリント	700人
8月 7日 (土)		男子マディソン	800人
8月 8日 (日)		女子オムニアム 女子スプリント 男子ケイリン	900人



## 世界最大のスポーツ・文化・平和の祭典 東京2020オリンピック競技大会がやってきた！

世界の206の国・地域から集まったトップ選手たちが  
ここ伊豆市で9日間にわたり、熱戦を繰り広げました



①伊豆マウンテンバイクコースに設置されたオリンピック・シンボルと国旗  
②伊豆マウンテンバイクコースを走る選手 ③伊豆ベロドロームを走る選手  
④会場内モニターに映し出された静岡県立伊豆総合高等学校の生徒 ⑤銀メダルを獲得し観客に感謝を伝える梶原悠未選手

## 世界トップ選手が伊豆で競いました

伊豆市で行なわれた当大会の競技結果をお知らせします。

### 銀 自転車競技日本女子初のメダル獲得！

8月8日の女子オムニウムで、梶原悠未選手が銀メダルを獲得しました。

梶原選手をはじめ、トラック・レース日本代表選手の皆さんは伊豆ベロドロームを拠点に練習してきました。



### トラック・レース



わきもと ゆうた  
脇本 雄太 選手

男子ケイリン 7位  
男子スプリント 9位



にいた ゆうだい  
新田 祐大 選手

男子ケイリン 16位  
男子スプリント 26位



こばやし ゆうか  
小林 優香 選手

女子ケイリン 16位  
女子スプリント 16位



はしもと えいや  
橋本 英也 選手

男子オムニウム 15位



かじはら ゆうみ なかむら きさと  
梶原 悠未選手・中村 妃智選手 ペア

女子マディソン 13位



### マウンテンバイク

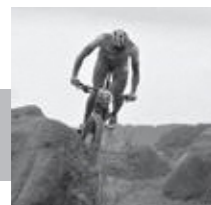

やまもと こうへい  
山本 幸平 選手

男子クロスカントリー 29位



いまい みほ  
今井 美穂 選手

女子クロスカントリー 37位

### result 海外選手団の競技結果

当大会では、42個のメダルが贈呈されました。  
英国が8個（金メダル4個・銀メダル3個・銅メダル1個）で最多でした。  
その他、オランダが6個（金メダル3個・銀メダル1個・銅メダル2個）、スイスが4個（金メダル1個・銀メダル2個・銅メダル1個）、デンマークが3個（金メダル1個・銀メダル2個）でした。

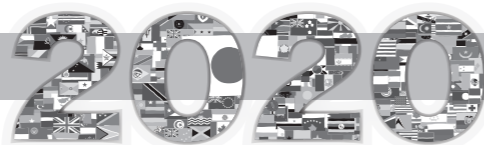

▲詳しい競技結果はこちら

## 修善寺駅で観客を笑顔で迎え入れました

7月・8月に市内で行なわれた東京2020オリンピック競技大会自転車競技（トラック・レース／マウンテンバイク）（以下、『当大会』とします）期間中、会場への最寄り駅・修善寺駅に訪れた観客に対して、暑さ対策などを行ないました。

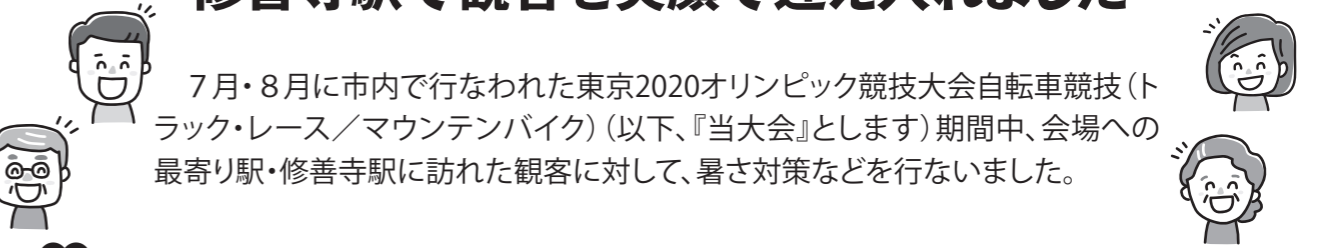

### 伊豆市の取り組み

伊豆市でオリンピックが行なわれた9日間は、毎日最高気温が約30度でした。

観客の暑さ対策として、冷やしたペットボトル入りの飲料や紙うちわ、塩あめを配布しました。

修善寺駅北口・西口・南口には、クールミストを設置してあったため、その下を通った観客は暑さをしのいでいました。



5月から市内中学校（3校）・義務教育学校後期課程（1校）の生徒たちが育ててきた600本のミニひまわりを、オリンピック期間中、修善寺駅に150本・ラフォーレリゾート修善寺周辺に450本設置しました。夏の強い日差しの中、ミニひまわりは元気に花を咲かせ、観客や選手を花言葉の『笑顔』で迎え入れていました。

ラフォーレリゾート修善寺周辺に設置したミニひまわりの前は、選手の練習場所となっていて、各国の選手が自転車で駆け抜けていました。



大会会場へは大きな荷物を持ち込めないことから、修善寺駅北口近くの空き店舗に、手荷物預かり所を設置しました。

大会スポンサーであるヤマト運輸の協力により、円滑な手荷物預かり運営をすることができました。

利用した観客は、「会場に持ち込めない荷物を預かってもらえて助かった」と話していました。



## 1 パラリンピック出場！ 土屋選手が表敬訪問

7月12日、東京パラリンピック柔道女子70キログラム級視覚障がい代表に選ばれた、伊豆市出身の土屋美奈子選手が市役所を表敬訪問しました。

土屋選手は北京2008大会に出場しており、今回で2回目のパラリンピック出場となります。表敬訪問では、「一戦一戦、自分の柔道に集中していきたい」と、菊地市長に大会への意気込みを語りました。



▲笑顔を見せる土屋美奈子選手(左)

## 2 楽しくむいて、 美味しく食べよう！

7月16日、修善寺東こども園で、シダックフードサービス主催の食育教室が開かれました。18人の園児がトウモロコシについて学び、実際に皮をむいたあと、写真撮影をしました。園児は保育室に登場したシダックスフードサービスの食育キャラクター『モグちゃん』の質問に、嬉しそうに手を挙げて答えました。皮をむいたトウモロコシは、その日の給食で園児たちに提供されました。



▲トウモロコシの皮をむく園児

## 3 スポーツを通じて ふるさと交流！

7月17日、中伊豆社会体育館で、ふるさと学級「パラスポ・軽スポ教室」を開催しました。38人の児童が参加し、色の違う2色のボールをジャックボールに近づけて点数を競うボッチャのほかモルックやキンボール、ドッチビーなどの軽スポーツを体験しました。

また、東京2020大会開催記念展示を行っている伊豆市資料館を見学し、クイズにも挑戦しました。



▲狙いを定めてボールを投げる児童

## 4 介護ロボが活躍する、 伊豆市の未来へ

7月20日、土肥支所で介護ロボットを使った高齢者支援の体制づくりに向けた会議を行いました。伊豆市では本年度から2023年まで、介護用ロボットを利用した社会実験を行います。会議では、介護ロボットをどのように利用するか、想定される利用者数は何人か、などの意見交換を行いました。各研究機関の担当者もZOOMにてオンライン参加しました。



▲ロボット「PaPeRo i」を中央に置いた会議

## 5 熱海災害派遣 壮行式を開催

7月21日、市役所本庁で、熱海市伊豆山で発生した大規模な土石流災害の現場である熱海市に保健師10人を追加派遣するため、壮行式を開催しました。市長から「避難者の思いなどを親身に聞いて丁寧に対応してほしい」と激励を受けました。市は危機管理業務を担当する職員、各種証明書の受け付けや交付事務を担当する職員、避難所の健康管理を担当する保健師を派遣しました。



▲菊地市長から激励を受ける保健師たち

## 6 子どもたちが手話に ついて学びました！

8月4日、修善寺生きいきプラザで『夏休み子ども手話教室』を開催しました。

市内に住む聴覚障がい者の西島伸夫にしまのぶおさんが講師を務めました。参加した21人の児童は『手話言語条例』の動画を視聴し、福祉器具の体験を行いました。その後、あいさつや自分の名前の手話表現を学び、自己紹介をしました。手話教室は、修善寺のほかに天城でも開催しました。



▲手話を教わる児童

### 3 伊豆市のことが大好きな皆さんと魅力を発信!

#### 『伊豆市プロモーションサポーター』始動!

伊豆市のことが好きで積極的に発信していきたいという皆さんを『伊豆市プロモーションサポーター』として認定し、ともに伊豆市の魅力をSNSで発信していく活動をスタートしました!

7月20日には委嘱式を開催し、応募いただいた17人の皆さんに市長が委嘱状を交付しました。



#### 1. サポーターの活動内容

- OSNSでの『#伊豆市いいね』を通じた、伊豆市の魅力発信
- 身近な人たちへの『#伊豆市いいね』およびサポーター制度の周知
- 市のプロモーション事業への協力

#### 3. 応募条件

- 伊豆市のことが好きで、積極的に発信していきたい人・事業者

#### 2. サポーターになると・・・

- 市公式SNSでサポーターの投稿をリポスト、シェアさせていただきます
- サポーターの皆さんを市公式SNSやホームページ、広報などで紹介させていただきます
- OSNSのご自身のプロフィールに『公式サポーター』と記載することができます

#### 4. 応募方法

QRコード、市ホームページの応募フォームから申込可能!

伊豆市いいね



▲応募フォーム

皆さんも『#伊豆市いいね』を付けて伊豆市の魅力を発信しませんか?



8月時点で3,700件突破!  
Instagram内で

#伊豆市いいね

これまでの投稿を見れます。



伊豆市公式Instagram  
@izucity\_official

フォローしてね!



## 新たな企画で伊豆市をアピール! ～シティプロモーション事業を紹介します～

問合せ 企画財政課 ☎0558(72)9873

市では、県内トップクラスの子育て支援をはじめとした優れた施策や利便性では測ることのできない豊かな暮らしといった伊豆市の持つ魅力を積極的に発信し、移住・定住の促進につなげていくためのシティプロモーションに取り組んでいます。

### 1 マスコミも注目! プロモーション看板

#### 伊豆箱根鉄道とコラボ!

#### 三島駅

三島駅構内に設置したプロモーション看板が多数のメディアに紹介されました。デザインはLINEのトーク画面をイメージしたもので、ストーリーは男女が伊豆市に移住するまでの恋愛物語となっており、LINE風のやり取りを通じて、移住や子育て支援制度、伊豆市の魅力を感じられる豊かな暮らしをアピールしています。



#### 修善寺駅



修善寺駅構内にはInstagramのストーリーズをイメージした子育てPR看板を設置しました。『育てて育つ』という伊豆市の子育てのキャッチコピーを基に、県内トップクラスの子育て施策、地域住民の見守り活動や豊かな自然など、伊豆市での子育ての魅力をアピールしています。

### 2 伊豆市の魅力満載! プロモーション動画

#### 地域ブランド調査で全国21位の魅力発信!

#### 修善寺生きいきプラザ

2020年の地域ブランド調査で全国21位を獲得した『観光』がテーマのPR動画、県内トップクラスの子育て支援を紹介する子育てPR動画を『伊豆市プロモーション動画』として編集し、市内公共施設などのデジタルサイネージで上映しています。



#### 子育て情報はこちら

子育て支援制度や、伊豆市での子育てをイメージできるPR動画を公開中!



#### 移住定住情報はこちら

住宅購入費の助成や、空き家情報などを紹介中!



拡幅に補助しています！

問合せ 都市計画課 ☎0558(83)5206

# 家の前の道路が狭くないですか？

4m未満の狭い道路は、災害時の避難や、救急車・消防車の乗り入れが難しくなるなどの影響があります。そのため、市では狭い道路の拡幅に一部補助をしています。

## 1. 対象となる道路

- ① 幅が1.8m以上4m未満の道路
- ② 道路法の道路（伊豆市道など）
- ③ 建築基準法第42条第2項道路  
（①～③の全てを満たすもの）

## 2. 補助額

- ① 道路後退用地の分筆や登記に掛かる費用  
（上限50万円）
- ② 拡幅時に支障となるブロック塀や樹木などの撤去、  
改修費用（100万円から①の補助額を除いた額）
- ③ 市へ寄付するすみ切り用地代（角地のみ）  
（上限50万円）

## 3. 条件

- 道路後退用地を市に寄付していただく必要があります。
- 予算に限りがありますので、年度内に申請を受けられない場合もあります。  
対象となる道路の確認や、申請の方法などについては、都市計画課までお問い合わせください。

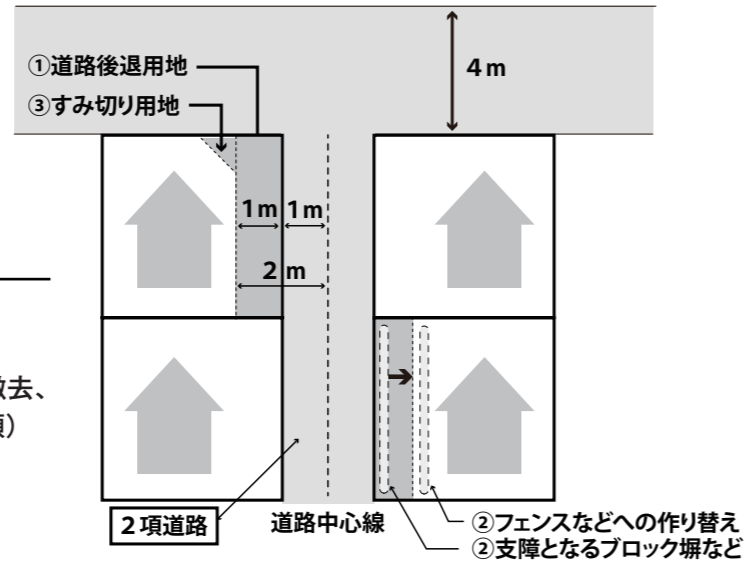

# あなたの看板、ルール守られていますか？

9月1日～10日は『屋外広告物適正化旬間』です。

問合せ 都市計画課 ☎0558(83)5206

MAIL : tosikei@city.izu.shizuoka.jp

塀や壁に貼られたチラシや広告板は無許可のものが多く、乱雑に貼られた光景は美しい景観を阻害します。また、電柱などにチラシを貼ることも、立看板を設置することは禁止されています。

市では、『屋外広告物適正化旬間』に合わせて、良好な景観の形成、公衆に対する危害の防止を目的に、違反広告物のパトロールを実施します。また、無許可で貼られたチラシの除却などにより、美しい景観づくりを推進していきます。

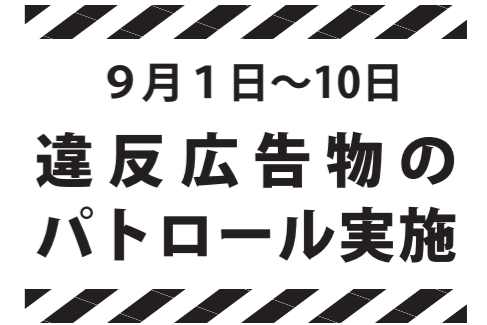

## 設置にはルールがあります

- ① 大きさや設置場所、表示内容などには制限があります。
- ② 設置には事前に許可が必要です（許可が不要な場合もあります）。メールや窓口で、事前にご相談ください。
- ③ 設置は屋外広告業の登録業者に依頼しましょう（登録業者以外は工事ができません）。

まちには様々な屋外広告物があります。（一例）

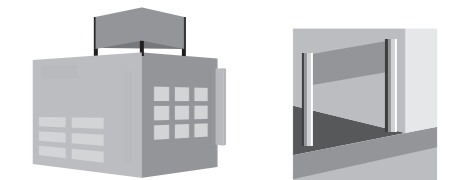

建物に設置 土地に自立

詳しくは…

伊豆市 屋外広告物 🔍 検索

## 老朽化した屋外広告物は、事故のリスクが増加しています！

雨や風、強い日差しなど、厳しい自然環境にさらされ、気づかぬうちに腐食やねじのゆるみなども進んでいます。設置した屋外広告物も、自動車と同様、定期点検を行ないましょう。



## 屋外広告物に不安がある人はご相談ください

屋外広告物には、私たちの日常生活に必要なさまざまな情報を提供する役割や、にぎわいの創出などまちを活性化させる働きがあります。一方で景観を損ねたり、落下して人に危害を及ぼしたりする恐れもあります。市では、静岡県屋外広告物条例に基づき、設置の許可申請の受付や是正指導などを行っています。

屋外広告物を設置している人や、自己所有地に屋外広告物がある人は、専門業者や都市計画課までご相談ください。



令和4年度から

## 公共交通機関に関する大切なお知らせ

# 中伊豆線が市の自主運行に変わります

問合せ 地域づくり課 ☎0558(74)3066

## 路線退出の経緯

伊豆箱根バス(株)から中伊豆線(修善寺～原保・筏場・姫之湯系統)の乗合バス路線の数年にわたる不採算を理由に自社運行退出の申し出がありました。静岡県にて令和3年4月14日～28日までの間で退出を公表し、他事業者参入を募集しましたが申し出がありませんでした。

市では7月20日に開催した地域公共交通会議で協議し、令和4年3月31日での退出および市の自主運行などによる路線継続が承認されました。

## 今後の対応について

中伊豆線は主に八岳地区の小・中学生、高校生などの通学路線であり、通院や買い物などの生活の足として非常に重要な路線であることから、自主運行バス(※)として現行のバスダイヤを変更することなく継続運行したいと考えています。

※自主運行バスは、地域住民の日常生活に必要な交通手段を確保するため、市がバス事業者に運行を委託している路線バスです。

## 公共交通機関の維持に向けて

電車やバス、タクシーをはじめとする公共交通機関は、市民が利用することで維持されています。利用が少ない路線は廃止が検討されるなど、地域の足の確保ができなくなる恐れがあります。公共交通機関を積極的に利用し、地域の足を確保しましょう。

## 9月10日は下水道の日

# きれいに使おう、私たちの水

問合せ 上下水道課 ☎0558 (83) 3901

伊豆市の下水道は、汚水と雨水を別々に処理する『分流式』という方式を採用しています。そのため伊豆市の下水道は、汚水を処理する分の能力しかありません。そこに雨水が大量に入ってしまうと次のような被害が想定されます。



- 道路上のマンホールや、宅地内の汚水ますから汚水があふれる
- 各家庭の汚水が流れにくくなり、逆流したりする
- 処理場で汚水をきれいに処理しきれなくなる
- 処理する必要のない雨水が入ることで、無駄な支出が増える

下水道マスコットキャラクター  
スイスイ



下水道の日を機会に下水道の役割や正しい使い方について考えてみませんか？

### 雨水が下水道に流れていないか確認を！

- 雨どいが污水管に接続されていないか
  - 外流しが污水管に接続されている場合、雨水が流入していないか
- ※また、宅地内に溜まった雨水を流すために、汚水ますを開けることは非常に危険です。

### ！ 下水道に流さないで

#### よく流される異物

- 油類
- タオルや紙オムツ生理用品など  
水に溶けないもの
- 野菜やくずごみ



#### ！ 下水道管が詰まります

- 処理場の微生物がうまく機能しなくなり、  
処理機能が低下する
- 異物が詰まりポンプ場が故障してしまう

油類はキッチンペーパーでふき取る、新聞紙で吸うなどしてごみとして捨ててください。  
ごみは伊豆市のごみの出し方に従ってください。

下水道についてのお悩みは、下記まで問い合わせください。

問合せ 下水道事業全般のお問い合わせ: 上下水道課 ☎0558 (83) 3901  
下水道料金に関するお問い合わせ: 伊豆市上下水道料金お客様センター ☎0558 (83) 3900  
排水設備の工事申し込みなどに関するお問い合わせ: 伊豆市指定工事店へ

# 『住民主体の移動創出』セミナー 受講生募集



長寿社会の今だから、高齢者の通院や買い物など  
『移動』の問題について考えてみませんか？

問合せ 健康長寿課 ☎0558 (72) 9860

住居が市内全域に広がっている伊豆市では、通院・買い物などでは必ず『移動』が必要です。高齢による運転免許証の返納などで移動手段の不安が懸念される中、どのようにして『移動』の手段を確保するかが地域課題となっています。

### 移動サービスにまつわる疑問を解決してみませんか？

静岡県の『壮年熟期が活躍するいきいき長寿社会づくり事業』の支援を受け、  
市民から要望が多い『住民主体の移動創出事業』を皆さんと共に学びます。  
今の課題、そして今後起こる課題について考えましょう。

### 住民主体の移動支援創出に関するセミナー

と き / 10月4日 (月) 13時~15時

ところ / ①修善寺生きいきプラザ 市民文化ホール

②土肥支所第1・2集会室 (①会場とオンラインでつなぎます)

テーマ / 移動支援創出セミナー ~はじめませんか? 移動サービス~ (仮題)

講師 / 東京大学名誉教授 かまた みのる 鎌田 実 氏ほか

定員 / 修善寺生きいきプラザ: 100人 土肥支所: 30人

参加費 / 無料

申込み / 健康長寿課 ☎ 0558 (72) 9860

締切 / 9月24日 (金)



### 運転ボランティア養成講座

と き / 11月11日 (木)・12日 (金)

ところ / 中伊豆保健福祉センター (ふれあいプラザ)

※運転ボランティア養成講座の詳細は10月4日のセミナーでご案内します。

新型コロナウイルス感染状況により、内容の変更または中止となる場合があります。

**お知らせ** 9月10日(金)から16日(木)は、自殺予防週間です  
—不安や悩みは抱えず誰かに相談を—

もしあなたが先の見えない不安や、生きづらさを感じるなど、さまざまなこころの悩みを抱えていたら、その悩みを相談してみませんか。電話で相談しづらい人には、チャットやSNSでも相談できます。

**いのちの電話** (一般社団法人 日本いのちの電話連盟)

☎ **0120-783-556**

毎日16時~21時  
毎月10日8時から翌日8時まで

<https://www.inochinodenwa.org/>



**よりそいホットライン** (一般社団法人 社会的包摂サポートセンター)

どんな人の、どんな悩みにもよりそって、一緒に解決できる方法を探します。

- 暮らしの悩みごと ○悩みを聞いて欲しい人
- DV・性暴力などの相談をしたい人 ○外国語による相談をしたい人など

☎ **0120-279-338**

24時間対応

<https://www.since2011.net/yoriso/>



**NPO法人 あなたのいばしょ**

年齢や性別を問わず、  
誰でも無料・匿名で  
利用できるチャット  
相談窓口です。

チャット  
<https://talkme.jp/>



相談時間  
24時間365日



問合せ 健康長寿課 ☎72-9861

**募集** ノルディックウォーキング  
教室参加者募集

ノルディック専用ポールを使うことで、膝腰への負担が少なく、上半身も使うことでエクササイズ効果の高いウォーキングです。

時間/10時~12時(受付9時45分) 雨天中止

参加費/1回500円 ポール貸出あり

定員/40人 ※教室参加者の駐車場代は無料です。

申込み/12月14日(火)まで随時受け付け

問合せ・申込み 健康長寿課 ☎72-9861

とき・ところ/

とき	集合場所
10月6日(水)	天城湯ヶ島市民活動センター
10月27日(水)	萬城の滝キャンプ場
11月10日(水)	道の駅 天城越え
11月24日(水)	修善寺総合会館
12月1日(水)	修善寺虹の郷駐車場
12月15日(水)	季多楽駐車場

国の方針で、新型コロナワクチン接種は『希望する全ての対象者への接種を令和3年10月~11月にかけて終える』ことが示されています。

9月下旬以降のワクチンの供給は、伊豆市の接種率に伴い減少が見込まれます。接種を希望する人は、11月末までに2回の接種が終了するスケジュールでのご予約をお願いします。

8月15日現在 伊豆市接種率(全年代) ※ワクチン接種記録システムより抽出  
1回目接種 61.3% 2回目接種 47.4%



**お知らせ** 飼い主のいない猫対応

—地域で野良猫問題を解決しましょう—

猫は年に2~4回出産、1回に約4~8頭の子猫を産みます。

飼い主のいない猫に餌をやることは、動物を思いやる優しい気持ちからの行動で尊重すべきものです。しかし、その猫に被害を受けている人もいます。次の3つを実施し、人と猫が住みやすい環境をつくりましょう。

- 地域の人に理解を得る
  - 避妊去勢手術の実施 ※市で一部補助
  - 餌や糞などの管理
- また、上記のお世話をしている人へのご理解とご協力をお願いします。

問合せ 環境衛生課 ☎72-9857



伊豆市役所からの  
**お知らせ**

市役所へのお問い合わせは、原則  
平日8時30分から17時15分まで  
(年末年始を除く)。  
伊豆市の市外局番は0558。

○伊豆市情報メール  
イベント・災害情報など発信中。  
いざというときのためにも今から登録!

○伊豆市公式SNS  
Facebook, Instagram, Twitter, LINE  
やっています。  
いいねやフォロー、お願いします!



▲伊豆市情報メール



▲伊豆市公式SNS

**お知らせ** 野焼きによる火災が多発中

市内では野焼きが原因で5件(令和2年中)の火災が発生しています。また、野焼き時に発生する煙や臭いによる苦情も市に多く寄せられています。

ごみは野焼きをしないでごみ集積所へ可燃物として排出するか、清掃センターもしくは、土肥戸田衛生センターに持ち込みをお願いします。

問合せ 環境衛生課 ☎72-9857





**お知らせ** 罹災証明書について

市では、火災以外の災害（風水害や地震など）により建物に被害があった場合に、被災者からの申請に基づき証明書を交付します。

**○罹災証明書**

風水害や地震などにより自宅（住家）に被害が生じた際、市が行なう被害認定調査などで確認できた被害の程度について証明するもの

**○罹災届出証明書**

被害の程度の証明を必要としない軽度な損傷や住家以外の被害に対して発行するもの

**○申請時に必要なもの**

証明申請書（税務課窓口または市ホームページで取得できます）、写真（被害状況が分かるもの）

**問合せ** 税務課 ☎72-9852

**お知らせ** 住まいが被災した時は

一被害状況を写真で記録しましょう一

片付けや修理の前に、住まいの被害状況を写真に撮って保存しておきましょう。市から罹災証明書を取得して支援を受ける際や、保険会社に損害保険を請求する際に役に立ちます。

**問合せ** 税務課 ☎72-9852



▲家の外の写真の撮り方

▲家の中の写真の撮り方

**募集** 令和3年度 青少年健全育成大会

一表彰候補者募集一

11月23日（火・祝）開催の『青少年健全育成大会』で、スポーツ活動、文化活動、善行、青少年の指導に貢献した人を表彰するため候補者募集します。該当する人の推薦をお願いします。

**推薦規程内容**／令和3年9月1日を基準日として過去1年間の間に下記の内容に該当する人※詳しくは社会教育課までお問い合わせください。

- 文化活動表彰…芸術文化学芸などで都道府県などが主催もしくは共催する大会・競技会などで3位以内の成績を残した個人、または団体
- 文化活動表彰…芸術文化学芸などで都道府県などが主催もしくは共催する展覧会などで高い評価を得た個人または団体
- 善行表彰…環境美化、社会奉仕、ボランティアなどで継続的な活動をしている個人、または団体
- 青少年指導者表彰…地域の伝統芸能、青少年団体の指導などで青少年の健全育成を永年（5年以上）に取り組み、現在も継続して取り組んでいる個人、または団体

**応募締め切り**／9月24日（金）

**問合せ・申込み** 社会教育課 ☎83-5476

**お知らせ** 市内図書館を全館休館します

一特別整理期間のため休館します一

市内図書館は蔵書点検のため下記期間で全館休館します。期間中の返却は返却ポストをお願いします。ただし、視聴覚資料、紙芝居、相互貸借の資料の返却はご遠慮願います。

**期間**／9月21日（火）～28日（火）

**場所**／修善寺図書館、土肥図書館、天城図書館、中伊豆図書館

**問合せ** 修善寺図書館 ☎72-9868

**募集** 図書館文学講座参加者募集

一徳川将軍と富士山一

徳川将軍と富士山をめぐる文化的関係について、富士山絵画や関連史料をひもときつつ解説します。

**とき**／10月31日（日）13時30分～15時

**ところ**／修善寺図書館 視聴覚室

**講師**／松島仁さん（静岡県富士山世界遺産センター教授）

**定員**／12人 **参加費**／無料

**申込開始**／9月29日（水）9時～

**申込方法**／修善寺図書館カウンター・電話

**問合せ・申込み** 修善寺図書館 ☎72-9868

**お知らせ** 巡回交通事故相談のお知らせ

交通事故相談所の相談員が、交通事故に関するさまざまな相談に応じます。交通事故でお困りの人は、お気軽にご利用ください。

**とき**／10月13日（水）10時～15時

**ところ**／伊豆市役所本庁 2階 小会議室

**内容**／損害賠償・自動車保険の請求、示談・調停・訴訟などの相談

**費用**／無料

**持ち物**／交通事故証明書・医師の診断書・事故現場の略図など

**注意事項**／予約制のため、10月6日（水）までに地域づくり課へ予約してください。

**問合せ** 地域づくり課 ☎74-3066

**お知らせ** 秋の全国交通安全運動

一9月21日（火）～30日（木）一

秋の行楽シーズンを迎え、交通量が増加します。安全確認の徹底や思いやり運転を心掛け、交通事故防止に努めましょう。

【スローガン】安全をつなげて広げて 事故ゼロへ

【運動の重点】

- 子供と高齢者を始めとする歩行者の安全の確保
- 夕暮れ時と夜間の事故防止と歩行者などの保護など安全運転意識の向上
- 自転車の安全確保と交通ルール遵守の徹底
- 飲酒運転などの悪質・危険な運転の根絶
- 歩行者自身の交通事故防止意識の向上

**問合せ** 地域づくり課 ☎74-3066

**お知らせ** 下船原区で宝くじ助成金を活用

（財）自治総合センターが実施する『コミュニティ助成事業』により、下船原区に机、イス、テレビなどコミュニティ備品が整備されました。

この事業は、宝くじの社会貢献広報事業費を財源として、コミュニティの健全な発展を目的に実施されています。

**問合せ** 地域づくり課 ☎74-3066



▲整備されたコミュニティ備品

**お知らせ** みんなでコロナと戦おう

一正しい感染予防策を教えます一

正しい手の消毒方法をご存じですか？市と静岡県看護協会が『まちの保健室』で手の消毒方法やマスクのつけ方、虚弱に関する指導と相談を行ないます。

静岡県看護協会と『まちの保健室』のタイアップ企画はまちの保健室開催日程のうち3日間のみ！

**とき・ところ**／

○9月14日（火）9時～11時

修善寺 生きいきプラザ

○10月19日（火）9時30分～11時30分

中伊豆支所 ギャラリー

○11月30日（火）9時～11時

修善寺 生きいきプラザ

※通常通り体組成測定・健康相談も実施します

**問合せ** 健康長寿課 ☎72-9861



**開催** (仮称)日向公園 都市計画原案の説明会

(仮称)日向公園の都市計画原案について、説明会を開催します。

**とき**／9月15日（水）19時～

**ところ**／修善寺生きいきプラザ1階 第1・第2会議室

※事前申込不要、直接会場へお越しください。

**説明概要**／

(仮称)日向公園の都市計画原案について、位置、区域、面積、種別などを説明します。

**新型コロナウイルス感染拡大防止対策について**／

①開催の中止および開催方法の変更

9月15日（水）に緊急事態宣言が発令されている場合、説明会を中止します。発令されていない場合も、感染拡大状況などを踏まえ、説明会の開催中止または開催方法の変更を行なう場合がありますので、市ホームページをご確認ください。

②感染予防への配慮

参加者の皆さんは、マスクの着用および入室時のアルコール消毒にご協力ください。

**問合せ** 都市計画課 ☎83-5206

**募集** スロートレーニング教室

年齢に関係なくできる教室です。ゆっくりと行なう運動で体幹部を鍛えます。ゆがみを直して健康で美しいからだを作りましょう!

とき/月曜日(祝日は除く) 19時~20時45分

9月...13日・27日

10月...4日・11日・18日・25日

11月...1日・8日・15日・22日・29日

ところ/修善寺農村環境改善センター

講師/梅原 淳子氏

参加費/1回 500円

持ち物/厚めの敷物(ヨガマット)・飲み物・タオル  
触覚ボール(ボールレンタル 100円)

**問合せ・申込み**

NPO法人伊豆市スポーツ協会 ☎87-1611



**お知らせ** 自筆証書遺言書保管制度

一預けて安心!一

令和2年7月10日から『自筆証書遺言書保管制度』が始まりました。ご自身で書いた遺言書を法務局でお預かりすることができます。

手続の方法や必要書類、制度の概要など、詳しくは法務省ホームページ『法務局における自筆証書遺言書保管制度について』または法務局に設置されている制度案内のパンフレットをご覧ください。

**問合せ**

静岡地方法務局沼津支局 ☎055-923-1201  
(音声案内8番)



**開催** 消費税・インボイス制度説明会

三島税務署で、下記の日程にてインボイス制度の説明会を実施します。

とき/9月29日(水)、10月27日(水)、11月26日(金)、12月9日(木)

開催時間/10時~11時 14時~15時

ところ/三島税務署 別館会議室

申込み方法/電話にて予約してください。

**問合せ・申込み**

三島税務署 法人課税第一部門 ☎055-987-6942

**募集** 令和4年4月採用職員募集!

駿豆学園では、令和4年4月採用の職員を募集します。

募集職種/生活支援員

募集人員/1人

募集資格/

- (1) 日本国籍を有する人
- (2) 地方公務員法第16条の欠格条項に該当しない人
- (3) 学歴: 高校程度を卒業  
(令和4年3月卒業見込みを含む) した人

応募締切/9月22日(水)

**問合せ・申込み**

駿豆学園管理組合 ☎99-0248

8時~17時までの間(土日祝祭日を除く)

**募集** 司法書士による無料相談会

毎月第2火曜日に実施しています。新型コロナウイルス感染症に起因する債務返済などに関する困りごと、成年後見制度、悪徳商法、消費者金融、身近な契約トラブル、財産管理に関することなど、お気軽にご相談ください。

とき/9月14日(火) 9時30分~11時30分

ところ/城山活動支援センター

申込み/事前予約が必要です

**問合せ・申込み**

伊豆市社会福祉協議会 本所 ☎83-3013



**お知らせ** 森林の立木伐採  
一事前に届出を!一

森林は、水を蓄えたり土砂災害を防止したりする働きがあります。『伐採の届出』は健全で豊かな森林を作ることができるよう、適切な森林管理を行なうために提出していただくものです。

いつ/伐採を始める90~30日前

提出者/森林所有者や立木を購入し伐採する人

提出場所/農林水産課

提出物/届出書、位置図、立木売買契約書など  
木の種類/

スギ・ヒノキ・クヌギ・コナラなどのすべての樹木

その他/提出書類は市ホームページからダウンロード  
届出書の作成については、農林水産課へお問い合わせください。

**問合せ** 農林水産課 ☎72-9893



**募集** 防衛省採用試験案内

令和3年度防衛省採用試験についてお知らせします。

区分/

- ①防衛医科大学校看護学科学学生
- ②防衛医学大学校医学科学学生
- ③防衛大学校学生(一般)

試験日/

- ①1次 10月16日(土)
- ②1次 10月23日(土)
- ③1次 11月 6日(土)・7日(日)の2日間

締め切り/いずれも締切日必着

- ①10月 6日(水)
- ②10月13日(水)
- ③10月27日(水)

※詳細については自衛隊三島募集案内所にお問い合わせください。

**問合せ・申込み**

自衛隊三島募集案内所 ☎055-989-9111

**お知らせ** 伊豆市資料館を一時休館します

企画展『もののふ~伊豆の武~いづる国の武士』の開催に向け展示替えを行なうため、下記の期間を休館とします。ご迷惑をお掛けしますが、ご理解とご協力をお願いします。

休館期間/10月1日(金)~8日(金)

大河ドラマ『鎌倉殿の13人』の放映に先立ち、10月9日(土)からは、同時代に伊豆に存在した武士にゆかりのある資料などの展示を行ないます。皆様のご来館をお待ちしております。

**問合せ** 伊豆市資料館 ☎83-1859

**お知らせ** 国保・後期からのお知らせ  
一ジェネリック医薬品を希望しよう!一

ジェネリック医薬品を利用すると自己負担が軽減されるだけでなく、医療費全体の抑制にもつながります。ジェネリック医薬品への切り替えができるかどうか、かかりつけ医や薬剤師にご相談ください。

ジェネリック医薬品希望カードの利用を希望される人は、市民課または各支所までお問い合わせください。

**問合せ** 市民課 ☎72-9858

**お知らせ** 秋の農作業安全確認運動  
実施中

一9月1日(水)~10月31日(日)一

秋は農作物の収穫期を迎え、農業機械を利用する作業が多くなります。以下の項目を確認し、農作業事故ゼロを目指しましょう。

【乗用型農業機械について】

- 安全キャブ・フレームのある機械の使用
- シートベルト・ヘルメットの着用
- 低速車マーク・反射板の取付け
- 適切な管理・利用

【鳥獣被害対策用電気柵について】

- 見えやすい場所へ危険表示
- 電気柵用の電源装置を使用
- 30V以上の電源を使用する場合は漏電遮断器を設置
- 容易に開閉できる場所へ専用スイッチを設置

**問合せ** 農林水産課 ☎72-9892

## 各種相談

相談種類	とき	ところ	予約	問合せ
① 無料法律相談	13日(水) 9時30分～11時30分	生きいきプラザ	要予約	市民課 ☎72-9858
② 行政相談	12日(火) 9時～12時	市民相談室	要予約	市民課 ☎72-9858
③ 結婚相談	8日(金) 18時～20時	生きいきプラザ	不要	市民課 ☎72-9858
④ 職業相談	平日9時30分～17時	伊豆市 地域職業相談室 (柏久保)	不要	伊豆市地域職業相談室 ☎74-3075
⑤ 消費者相談 (随時受付)	平日8時30分～17時15分 ※火・水・木・金曜日 9時～17時15分は消費生活相談員駐在 (月・水・金曜日9時～16時は伊豆の国市にも駐在)	市民課	不要	市民課 (伊豆市消費生活センター) ☎72-9858
⑥ 障がい者 福祉相談	25日(月) 13時30分～15時	生きいきプラザ	不要	社会福祉課 ☎72-9863
⑦ 人権相談	12日(火) 14時～16時	生きいきプラザ ・土肥支所	要予約	社会福祉課 ☎72-9862

①	相続・離婚・交通事故などの相談に顧問弁護士が応じます。お1人様1回限りです。
②	行政に関する苦情や要望、問い合わせなどを聞き解決を図ります。
③	結婚に関する相談に親身になって応じます。
④	ハローワーク三島が伊豆市と共同運営する職業相談窓口です。
⑤	契約トラブル、身に覚えのない請求などの相談に、専門の消費生活相談員が応じます。
⑥	障がいに関する相談を予約不要で当番事業所(月ごとに1事業所が担当)が相談に応じます。
⑦	家庭内や地域での困りごと、不当な差別やいじめなどの相談に応じます。

納期限	●上下水道料金(修善寺地区)、温泉料金 ……25日
-----	---------------------------

公共施設休業日	●市役所 … 土・日・祝日 ●図書館 … 月曜日 ●清掃センター … 土(11時～)・日・祝日 ●中伊豆室内温水プール … 月曜日 ●イズシカ問屋 … 土・日・祝日	●湯の国会館… 第2・第4水曜日 (祝日の場合は営業) ●伊豆市資料館 … 木曜日 ●虹の郷 …… 5日、12日、19日、26日
---------	--	---

人口と世帯数	人口/男:14,149人 女:15,334人 計:29,483人 世帯数/13,460世帯
人の動き	転入数/47人 出生数/7人 その他/0人 増:54人 転出数/47人 死亡数/37人 その他/0人 減:84人

(令和3年8月1日現在)

1	金		16	土	●子宮・乳がん検診 (中伊豆ふれあいプラザ)
2	土		17	日	
3	日	●肺・胃・大腸がん検診+特定健診 (生きいきプラザ)	18	月	●肺・胃・大腸がん検診+特定健診 (天城湯ヶ島市民活動センター) ●2歳児・2歳6カ月児健診・フッ化物塗布 (生きいきプラザ) ●肺・大腸がん検診(湯の国会館) ●図書館休館日(市内図書館)
4	月	●肺・胃・大腸がん検診+特定健診 (土肥支所) ●図書館休館日(市内図書館)	19	火	●まちの保健室(中伊豆支所)
5	火	●離乳食教室(生きいきプラザ)	20	水	●子宮・乳がん検診(生きいきプラザ)
6	水		21	木	●修善寺図書館開館延長
7	木	●子宮・乳がん検診 (土肥支所・丸山スポーツ公園) ●修善寺図書館開館延長	22	金	●健康相談・フッ化物塗布 (中伊豆ふれあいプラザ) ●修善寺図書館休館日(館内整理日)
8	金		23	土	
9	土	●マイナンバーカード臨時交付窓口(市民課)	24	日	
10	日		25	月	●図書館休館日(市内図書館)
11	月	●図書館休館日(市内図書館)	26	火	●まちの保健室(生きいきプラザ) ●健康相談・フッ化物塗布 (生きいきプラザ)
12	火	●肺・胃・大腸がん検診+特定健診 (中伊豆ふれあいプラザ)	27	水	●健康相談・フッ化物塗布(土肥支所)
13	水	●肺・胃・大腸がん検診+特定健診 (生きいきプラザ)	28	木	●修善寺図書館開館延長
14	木	●修善寺図書館開館延長	29	金	
15	金	●子宮・乳がん検診 (狩野ドーム・天城湯ヶ島市民活動センター) ●3歳児健診・フッ化物塗布 (生きいきプラザ)	30	土	
			31	日	

☎: 市民課・税務課窓口延長(本庁) ※『おとなの健康相談』は『まちの保健室』に変わりました。

## 休日当番医

※緊急の場合は119

日	医療機関	所在地	電話番号
3(日)	伊豆檜の森診療所	伊豆の国市 田中山	☎050(3636)3399
10(日)	中伊豆リハビリ テーションセンター	伊豆市冷川	☎0558(83)2111
17(日)	村田内科クリニック	伊豆の国市吉田	☎0558(76)8866
24(日)	JA静岡厚生連 リハビリテーション 中伊豆温泉病院	伊豆市上白岩	☎0558(83)3333
31(日)	修善寺クリニック	伊豆市柏久保	☎0558(72)7272

休日当番医は田方医師会のホームページに掲載されています。

365日24時間	<b>2次救急指定病院</b> 伊豆赤十字病院(小立野) ☎0558(72)2148 ※夜間・時間外を受診については事前に電話でご相談ください。
----------	--

## 大仁警察署管内 犯罪発生状況(7月末現在)

犯罪名	件数
刑法犯	約140(-28)
窃盗犯	約91(-13)
うち空き巣	7(-4)
うち自転車窃盗	8(-7)
特殊詐欺	2(-4) 200万円(-167万円)
サギ電話	56(-45)

※( )内は昨年比 単位:件(暫定値)



▲大仁警察署ホームページ



すずきりょうた  
鈴木 涼太ちゃん  
(日向)



まつした あすか  
松下 明日駕ちゃん  
(佐野)



やまくち あみか  
山口 愛実華ちゃん  
(湯ヶ島)

歯っぴい kids

3歳児健診でむし歯がゼロだったお子さんを紹介します。

問合せ 子育て支援課 ☎0558(72)9850



ふくい あんな  
福井 杏奈ちゃん  
(牧之郷)



にしむら みさ  
西村 美咲ちゃん  
(原保)



すずきしゅう  
鈴木 秀ちゃん  
(大平柿木)



さがら あかり  
相良 明里ちゃん  
(田沢)



のもと まな  
野本 真愛ちゃん  
(年川)



わたなべ ひな  
渡邊 陽奈ちゃん  
(上白岩)

伊豆市で子育て中の家族による  
エピソードリレー

Very Happy 子育て  
スマイルシェア  
vol.47

やまだ  
山田さん家族



やぎ  
八木さん家族  
(熊坂地区)  
たかひろ  
隆宏パパ  
えりか  
恵理香ママ  
りゅうと  
溜斗くん(12歳)  
あかり  
杏菜ちゃん(9歳)  
ひらり  
結翔くん(6歳)

サッカーに夢中!



柔道大好き!



### 運動大好き

うちの子ども達は、体を動かすことが大好きです。  
長男は、サッカーチームに所属しており、日々練習に励んでいます。休みの日には、家族でミニゲームをして楽しんでいます。長女は、柔道を習い初め1年が経ちました。得意技は、背負い投げです。コロナで試合はありませんが、楽しく通っています。次男は、自転車に乗って、狩野川の堤防沿いをサイクリングするのが好きです。すれ違った人には、あいさつがしっかりできます。途中の和菓子屋さんに寄り、お団子を食べるのも楽しみの1つです。私は、子供たちが好きなことに夢中になってる姿が大好きです。これからの活躍が楽しみです。(恵理香ママ)

お気に入りの和菓子屋さんで一休み



ほりえ ゆうか  
堀江 優歌さんにバトンタッチ



修善寺保育園

伊豆市子育てキャッチコピー  
育てて育つ

伊豆市子育て奮闘中!

問合せ 子育て支援課 ☎0558(72)9864

### 《園目標》 遊び中心保育 ～遊びを通して多くの体験をしよう～

- ・集中して遊べる子
- ・創造力の豊かな子
- ・思いやりのある子
- ・少しだけがまんしようとする子

### ★子どもも保育士も「楽しかった～」と、思える保育を心掛けています★

子どもの何気ない頑張りや挑戦したことを大人が言葉にしてたくさん認め、子どもの自信や安心感を育み情緒の安定につなげていきます。

修善寺保育園は、修禅寺などがある温泉街から北へ1キロ程先の自然いっぱい  
の保育園です。広い園庭には芝生があり、数種類の木々が植えられ夏の木陰はとっ  
ても涼しいです!

子どもたちは四季の移り変わりを体中で感じながら遊びを通して多くの体験を  
しています。

今日は何して  
遊ぼうかな?



▲砂遊びや虫探し



▲広い芝生では鬼ごっこやサッカーを  
楽しんでいます

### 遊びにきてね! 子育て支援センター

「遊べる場所がない」「子育てのことを相談したい」など  
気軽に訪れてみてください。皆さんの子育てを応援します!

支援センター名称(実施場所)	実施時間
のびのび広場(修善寺保育園)	9時～11時
わんぱく広場(修善寺東こども園)	9時30分～11時30分
すいすい(認定こども園あゆのさと)	9時～11時30分
にこにこフロア(土肥こども園)	9時～11時
いないいないばあ(あまぎ認定こども園)	9時～11時30分
ちびっこサロンわらば(原保育支援センター)	9時30分～11時30分 13時～14時
ひよこくらぶ(なかいず認定こども園)	9時～11時
あいあいキッズ(天城湯ヶ島支所)	9時～11時30分 第2・4土曜日9時～11時30分

実施日/月曜日～金曜日

※わんぱく広場(修善寺東こども園)では、感染症対策のため5組の親子まで  
受け付けます。電話予約をお願いします。

※行事などによりお休みする場合があります。

※その他の支援センターも感染症対策のため時間短縮で行なっています。  
詳細については支援センターにお問い合わせください。

### ■園庭開放

実施場所	実施日	実施時間
熊坂こども園	毎週水曜日	9時30分～11時30分

「伊豆市子育てモバイル」を活用していま  
すか?各支援センターの情報や伊豆市の  
子育て情報を掲載しています。右記の  
QRコードからぜひ登録してください!



### 子育て支援課からの お知らせ

#### 児童扶養手当支払いのお知らせ

児童扶養手当9月定時支払い(令和3年7月～8  
月分)は9月10日(金)に指定の口座に振り込みます。

#### 令和4年度こども園・保育園の 入園申込みについて

令和4年度入園の申込みについては、広報伊豆10  
月号で詳しく掲載します。入園を希望する人は、申込  
みを忘れないようご注意ください。



修善寺地区にお住まいの人限定！

第6回伊豆市の魅力  
再発見ツアー開催！

必見！ジオサイト！

# 柱状節理とスコリア採石場を ジオガイドと巡る

参加者  
募集

市内の魅力ある観光素材を再発見するために、5月から令和4年4月までの  
期間で計12回のツアーを市内各地域を対象に開催しています。

開催日

10月23日[土]

コース

※雨天決行 凡例 ⇒:バス . . . :徒歩

修善寺総合会館（9時発） . . . ジオリア ⇒ 白鳥山ガイド付き散策  
⇒ 道の駅伊豆月ヶ瀬（昼食）⇒ スコリア採石場ガイド付き散策  
⇒ 浄蓮の滝ガイド付き散策 ⇒ 修善寺総合会館（16時30分着）

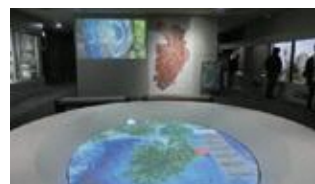

▲ジオリア

みどころ

- ・ジオリアで伊豆半島の成り立ちを楽しく学ぶことができます。
- ・白鳥山やスコリア採石場は普段入ることはできない貴重な場所です。
- ・全てのスポットにジオガイドが同行するため、より分かりやすい説明を聞くことができます。



▲スコリア採石場

## 【注意事項】

- ※保険料として当日500円を徴収します。
- ※履きなれた靴、雨具を持参しご参加ください。
- ※昼食は道の駅伊豆月ヶ瀬での自由食となります。
- ※募集期間は9月13日（月）～10月15日（金）15時まで、電話対応のみとなります。
- ※先着20人（最少催行人員10人）です。
- ※対象地区のツアーには複数回申込可能ですが、多くの人にご参加いただきたいため初回参加者を優先します。
- ※新型コロナウイルス感染拡大対策にご協力ください。
- ※発熱などの風邪の症状が見られたら参加を中止してください。
- この場合（一社）伊豆市産業振興協議会までキャンセルのご連絡をお願いします。



▲伊豆市  
観光情報特設サイト

問合せ・申込み

（一社）伊豆市産業振興協議会 TEL：0558-72-7007 9時～17時15分（土日祝日を除く）

伊豆市は、東京2020大会自転車競技（トラック・レース／マウンテンバイク）の開催地です。



© Tokyo 2020

ミライトワ



© Tokyo 2020

ソメイティ

東京2020大会開催日程

■パラリンピック 2021年8月24日(火)～9月5日(日)

