



2  
2021  
No.203



富士の見える丘に咲く  
**修善寺梅林**

令和3年  
梅まつり

修善寺梅林は、広さ3ヘクタールにわたり樹齢100年を超える老木から、若木を合わせ20種、1,000本の紅白梅が花を咲かせます。

[期間] 2月10日(水)～3月7日(日)

[会場] 修善寺梅林<入場料無料>

梅まつり期間中には露店が出店します。  
雨天中止の場合がございますのでお問い合わせください。



**女将の雛飾り**

～in 花小道～

令和3年  
ひなまつり

大正時代に建築されたお宿『花小道』の二階広間に、明治時代から平成までのお雛様や御殿飾りなど大変貴重なお雛様を公開します。

[期間] 2月20日(土)～3月14日(日)

[時間] 9時30分～16時30分

[入場料] 300円 ※修善寺温泉宿泊者割引有

[会場] 花小道 修善寺温泉街中心独鈷の湯公園隣



問合せ 伊豆市観光協会 修善寺支部 ☎0558-72-2501  
修善寺温泉 旅館協同組合 ☎0558-72-0271

伊豆市は、東京2020大会自転車競技(トラック・レース/マウンテンバイク)の開催地です。

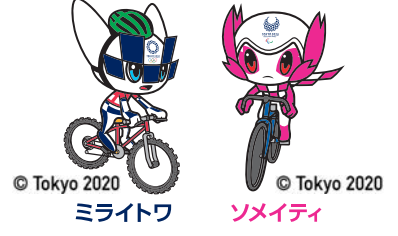

東京2020大会開催日程

- オリンピック 2021年7月23日(金・祝)～8月8日(日)
  - トラック・レース…8月2日(月)～8日(日)
  - マウンテンバイク…7月26日(月)～27日(火)
- パラリンピック 2021年8月24日(火)～9月5日(日)
  - トラック・レース…8月25日(水)～28日(土)

競技開催まであと 172 日(2月1日時点)



※当時は日本競輪学校

●アスリートをサポートしたい！  
人の体づくりや健康づくりに携わる仕事でしたくて管理栄養士の資格を取りました。もともとスポーツ観戦が好きで、学生時代に部活のマネージャーを務めていた経験から、管理栄養士の中でもアスリートのサポートをする仕事が好きだと思っていたので、エームサービス株式会社に就職し、出身地の伊豆市にある日本競輪選手養成所(※)に配属されました。  
就職してからは、より選手候補生たちに適切な栄養サポートを提供できるように、スポーツ栄養の専門家である『公認スポーツ栄養士』の資格を、養成講習を2年間受けて取得しました。



おがわ あやね  
小川 彩音さん  
(修善寺出身)



2



3



1

## 養成の場で競輪業界を支える

『日本競輪選手養成所』で

未来のトップアスリートのために尽力する職員の中から

代表して管理栄養士の小川さんと教官の大川さんに話を聞きました

### 【小川さんに聞きました！】

Q.人気のメニューは？

A.牛すじカレー・きなこもち

Q.1日の摂取カロリーは？

A.男子:4,000キロカロリー  
女子:3,000キロカロリー

\*男子女子ともに一般の摂取量の2倍

### ●栄養はバランスが大事

アスリートを目指しているからといって摂るべき栄養素に変わりはありません。栄養バランスの良い充分な量と質の食事を用意しています。また、食事面で選手候補生たちの相談に乗ったり、スポーツ栄養学という授業も担当したりしています。  
食事はアスリートになるために大事な要素の一つです。これからも食事の大切さを伝えながら、今よりももっと、選手候補生たちが食事を楽しめるような環境づくりを頑張りたいです。



おおかわ まさもり  
大川 眞護さん

### ●個性に合わせたアドバイス

30歳のときに日本競輪選手会静岡支部の役員になり、選手を続けながら競輪選手を目指すアマチュアの子たちを指導することになりました。日本競輪選手養成所(※)の教官になったのは35歳のときで、勤務歴は19年になります。

私たち教官の仕事は選手候補生全員を競輪選手にすることです。指導するときは一人ひとりの走りを見逃さないように気を付け、気が付いたことはすぐに伝えるようにしています。アドバイスは選手候補生それぞれの性格や特徴を考慮しながら伝えていますが、とても難しく、私たち教官にとっても日々勉強になっています。

### ●教え子の活躍が『やりがい』に

東京2020大会自転車競技の代表選手に内定した新田祐大選手にっただゆうだいは教え子のうちの一人です。彼をはじめ、自分が指導した子が選手として活躍している姿を見ると、「自分が教官になった意味はあったんだ」と実感でき、嬉しく思います。

選手候補生の中でも、信念を持っていての子や高い目標を持って日々努力している子、考えながら訓練に取り組んでいる子は実力を伸ばしやすいと感じます。訓練の方法は年々進化しているので、教官としてそれぞれの選手候補生が目標に近づき、競輪選手として、日本だけではなく世界でも活躍できるように、適切に指導していきたいです。現役選手は強いですが、選手候補生たちには訓練にしっかり取り組みんでもらい、養成所を卒業してすぐ先輩を超える活躍をしてもらいたいです。



5



4

1 作った食事を色どりなども考慮し、1人分ずつ盛り付ける 2 栄養バランスを考えた食事 3 1週間分のメニューを食堂に掲示  
4 5 訓練中の選手候補生にアドバイスを大川さん





# 市内の子どもたちが 自転車に親しんでいます！

伊豆市では、東京2020大会自転車競技(トラック・レース/マウンテンバイク) (以下、『当大会』とします。)開催地として、『自転車と伊豆 今、走り出す』のキャッチフレーズのもと、未来に向けた『自転車まちづくり』を進めています。今回は、令和2年度に市内の子どもたちが参加した取り組みを紹介します。



## 園児がランニングバイクの正しい乗り方を練習



▲1列に並んで走る園児たち

10月から、市内こども園・保育園の5歳児を対象にランニングバイク出前教室を行なっています。

(一財)日本サイクルスポーツセンターの職員を講師に迎え、ランニングバイク(ペダルのない自転車)の正しい乗り方を教えてもらい、園児たちは一生懸命に地面をキックして練習しています。

また、チームプリヂストンサイクリングの協力のもと、当大会に出場する選手たちから動画で、園児たちに向けた応援メッセージが届けられています。

※2月には、あまぎ認定こども園で実施予定です。

## 土肥小中一貫校の生徒が自ら考えたサイクリングコースを自転車で試走

11月に、土肥小中一貫校9年生(全12人)が自分たちで考えた土肥地区を巡るサイクリングコースを、スポーツ型電動アシスト自転車(以下、『Eバイク』とします。)で走行する検証を行いました。

生徒たちは、元自転車競技選手などの随行スタッフとともに、土肥小中一貫校から丸山スポーツ公園までを往復する約7kmを走りました。

Eバイクで実際に走ってみて、「車どおりの少ない道は安心して走れた」、「Eバイクだと上り坂でも楽に走れる」などと話していました。



▲土肥サンセットブリッジをEバイクで走る生徒たち

## 中学生が日本代表チームのトレーニングを見学



▲伊豆ベロドロームで見学する生徒たち

12月に、天城中学校・中伊豆中学校の3年生(全81人)が、(公財)JKA主催の自転車競技(トラック・レース)日本代表チームトレーニング見学会に参加しました。

生徒たちは、当大会に出場する選手たちが目の前を走り抜けていく姿を、大きな拍手で応援していました。

見学会終了後、生徒たちは「自分のまちで当大会が行なわれることを誇りに思う」などと話していました。

※伊豆ベロドロームは、現在当大会準備のため立ち入りできませんが、特別に入らせてもらいました。

※3月には、修善寺中学校3年生が見学予定です。

# TOPICS

## 1 東京五輪代表選手から 医療従事者へ寄付

12月8日(火)、市役所本庁で、東京2020オリンピック大会自転車競技(トラックレース)日本代表の脇本雄太選手が発起人となり、競輪選手30人によるチャリティオークションを開催し、収益金138万8千889円を日赤静岡県支部伊豆市地区長の菊地市長に寄付金として贈呈しました。この寄付金は日本赤十字社を通じ、新型コロナウイルスに対する医療従事者支援に役立てられます。



▲寄付金を渡す脇本選手(左)

## 2 伊豆市未来会議開催

12月15日(火)、『修善寺Share』で、『伊豆市未来会議』が開催されました。10月から開催されていた全5回の『伊豆市未来セミナー スモールビジネス起業編』に登壇した講師と受講生、市長・副市長が『起業家や移住者から見た伊豆市の魅力』をテーマに伊豆市の現状分析やビジネス環境を踏まえた意見交換を行いました。今回の会議で出た意見は、総合計画にも反映させていきます。



▲菊地市長とのディスカッションの様子

## 3 道の駅『伊豆月ヶ瀬』 静岡県景観賞を受賞

12月21日(月)、静岡県景観賞の表彰式が県庁別館21階展望ロビーで行なわれ、『風景と暮らしをつくる道の駅『伊豆月ヶ瀬』が優秀賞(静岡県建築士事務所協会賞)を受賞しました。伊豆縦貫自動車道と国道414号が交差する交通の要所でありながら、狩野川に隣接し、天城の山々に囲まれた敷地特性を設計に活かすことで道の駅と周囲の自然が織りなす地域特有の景観について、評価をいただきました。

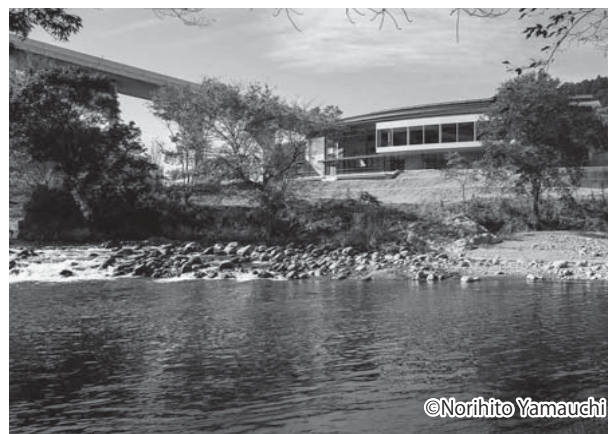

▲川辺から見た道の駅『伊豆月ヶ瀬』の様子

©Norihito Yamauchi



## 八岳地域づくり協議会



『住んでよし、訪れてよし、八岳の里。』

八岳地区を中心に活動していますが、その一つひとつが伊豆市の活力につながることを目指しています。全国で注目されるような企画を考え、実施することにより、伊豆市の魅力度アップにつなげようと考えています。

- 旧八岳小整備 ●八岳集会場整備 ●健康体操支援 ●世代間交流イベント開催 ●放竹林整備 ●地域の資源を活用 ●LED防犯街灯新設 ●人形劇公演 ●わさび案内板整備 ●巨木伐採整備 ●幟ポール整備 ●協議会の取り組みを広報する活動

◀役員会議の様子

## 熊坂小学区地域づくり協議会



『シルバーパワーで地域を明るくする。』

新入学児童の『お稚児衣装更新事業』と熊坂小学校とコラボのもち米づくり体験田植、稲刈、餅つき大会や、狩野川大橋からも見える景観ひまわり畑を作り地域を明るくする『耕作放棄地活用事業』などで熊坂小学区を元気にしていきます。

- 公民館整備 ●菜園文化交流 ●地域の文化観光資源の調査・活用 ●学区内街灯のLED化 ●居場所づくり ●老人子供対策 ●遊休農地・耕作放棄地の活用 ●里山づくりコミュニティ ●広報紙の発行

◀熊坂小学校の新入学児童と田植え

## 月ヶ瀬学区地域づくり協議会

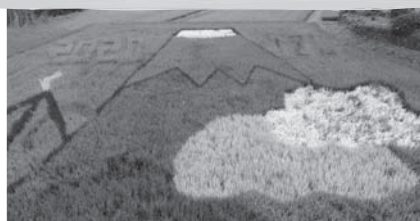

『私たちの地域づくりは私たちの手で』

平成29年11月に設立し今年で4年目になります。『田んぼアート』『月ヶ瀬寄席』をメインに活動。残念ながら『月ヶ瀬寄席』は中止となりました。これからも、『共助』の精神であたたかい故郷づくりをしていきます。

- ソーラー街路灯整備 ●学区一周遊歩道整備 ●田んぼアート ●竹林の間伐 ●防災・減災勉強会開催 ●防災用品整備 ●月ヶ瀬寄席の開催 ●地区内のお宝調査 ●協議会だよりの発行

◀多くの人が立ち寄った田んぼアート作品

## 大東地域づくり協議会



『ちょっと寄って行こうよ、保育園に！』

旧保育園を拠点に活動しています。開放日を増やしつつ、大東地域の皆さんが集まり、楽しく笑い声で過ごせる、居場所にしていきたいです。活動する中で、高齢者へ防災頭巾と手作りマスクを配布することができました。

- 旧大東保育園整備 ●広報発行 ●サロン運営 ●公民館トイレ改修 ●外灯LED化 ●健康体操 ●歌の会 ●遊休農地活用

◀ぞうり作りの様子

## 中大見地域づくり協議会



『地域で創る住みよい中大見』

昨年より活動を開始しました。地域の要望や課題を中心に取り組み、特に『六仙の里』『大見城址』の保全、整備事業については、地域の事業者の協力のもと、環境整備が進んでいます。また、地域の文化・資源を生かした住民交流事業も展開しています。

- 防犯灯LED化 ●大見城址・六仙の里の整備保全 ●登下校時の見守り活動 ●六仙の里ノルディックウォーキング ●大見城址見学会・豆腐作り体験 ●広報紙発行

◀整備した大見城址の見学会



みんなでつくろう！  
～自ら考え、自ら行動する組織づくり～

# 『地域づくり協議会』活動報告

問合せ 総合戦略課 ☎0558(74)3066

市では『自ら考え、自ら行動する組織』として地域づくり協議会の制度を設け、旧小学校区(以下学区)単位で組織する協議会には毎年最大500万円の交付金があります。

現在、8学区で協議会が組織され、さまざまな取り組みに交付金が活用され、地域の活力につながっています。

## 『地域づくり協議会』の制度を活用し、地域の課題に取り組む 8協議会の今年度の活動を紹介



### 湯ヶ島地区地域づくり協議会



『皆で参加、楽しく活動』

『あいあい広場』の芝生維持管理、『命をいただく講習会』『地域づくりの先進地である小菅村への研修旅行』にご参加いただくなど、協議会活動への手ごたえを感じています。また、新規移住者のための『お試し住宅』の整備、『湯ヶ島って面白い』と銘打ったイベントなど地域活性化のための活動を続けています。

- 立ち寄りサロン運営 ●協議会だよりの発行 ●事務室等の整備 ●富士の見える遊歩道整備 ●あいあい広場維持管理 ●湯ヶ島温泉環境整備 ●地域の宝発見計画 ●近隣住民共助支援 ●ゆうづつ計画 ●森林資源の活用による自然農法の推進 ●洪作少年の歩いた道再生

◀あいあい広場で自然を食する

### 西豆地区地域づくり協議会



『地域を明るく安全に。  
一人ひとりが地域の主人公』

昨年度、今年度は防災事業に積極的に取り組んでいます。また会員が沿道に四季折々に花を咲かせ、菜の花も見ごろを迎えています。交流行事は中止となりましたが、交流広場では地域の人が交流を深めています。

- 南小記念広場整備(遊具・花壇設置) ●アサリ放流 ●災害時用ソーラー街灯 ●避難所用資材整備 ●ひまわり等の栽培管理 ●国道沿い歩道整備 ●地域づくりレター発行

◀南小記念広場でグランドゴルフを通じ、健康づくりの拠点として活動

### 土肥・小土肥地域づくり協議会



『安心でより住みやすい土肥の里』

地域の要望や課題に取り組み、特に津波が想定される地域なので、防災事業を中心に実施しています。旧土肥小学校の利活用については、利用事業者とともに健康づくりや拠点づくりができるよう協議をしていきます。

- ふるさと祭り、映画『伊豆の踊子』上映会 ●津波避難路の整備 ●ソーラー式外灯等の設置 ●土肥中央農道の草刈り作業 ●放置竹林の伐採、土肥桜の植栽 ●いきいき百歳体操、体力づくり教室、絵画体験教室 ●『かわら版』の発行

◀旧土肥小学校にて、いきいき百歳体操



# 令和3年度採用 任期付職員・会計年度任用職員募集

申込期限：令和3年2月12日(金)必着

問合せ ☎0558 (72) 1111

令和3年度の任期付職員（各業務を主として担当）と、  
会計年度任用職員（補助的に業務をサポート）を募集します。



▲QRコード

任用期間／4月1日～令和4年3月31日

選考方法／書類審査後、面接など

待遇／当市規定による交通費、賞与、有給休暇など

申込方法／申込書（市指定）、資格証明書類（必要なのみ）を各担当課へ提出してください。

なお、お申し込み時に提出された書類は一切返却しませんのでご了承ください。

※採用後、過去に職務経歴がある人には、職務証明書類をご提出していただく場合があります。

要資格／◎専門資格必須 ○経験が必要

△その他要件有（Word・Excel操作ができる人など）

その他／すべての職種において『地方公務員法第16条の欠格者に該当しない人』が受験資格となります。

複数職種への申し込みは出来ませんのでご注意ください。

※募集は、令和3年度予算の成立前に行なうため、成立した予算の内容に応じて変更する可能性があります。

伊豆市 任用職員募集 🔍検索

## ■任期付職員

職種	勤務場所	人数	資格	基本給 (月額)	担当課
勤務形態：7時間45分勤務、週5日					
園長	市立こども園	1名	◎	289,700円程度	総務課 ☎72-1111
一般事務 (※)	本庁生いきき プラザ 各支所	3名	△	150,600円程度	

(※) 会計年度任用職員の期間を含む

## ■パートタイム会計年度任用職員

職種	勤務場所	人数	資格	報酬 (時給)	担当課
勤務形態：週29時間～週31時間					
事務補助	本庁生いきき プラザ別館 各支所	7名	△	925円	総務課 ☎72-1111
	市内こども園	1名			こども課 ☎72-9864
有害鳥獣 対応 業務員	農林水産課	1名	△	1,012円(資格有) 967円(資格無)	農林水産課 ☎72-9893
用務員	萬城の滝 キャンプ場 (4～9月のみ)	2名	△	917円	観光商工課 ☎72-9911
図書館 司書	市内図書館 ※月曜日休館	1名	○	925円～ 1,088円	社会教育課 図書館スタッフ ☎72-9868
学校 用務員	市内小学校	1名	△	917円	学校教育課 ☎83-5470
学校 支援員	市内小中学校 義務教育学校	5名	△	925円～ 1,088円	
学校教育 専門員	学校教育課	1名	◎	1,292円～ 1,349円	こども課 ☎72-9864
保育 教諭	市内こども園	4名	◎	1,002円～ 1,088円	
勤務形態：週23時間15分					
家庭 相談員 ※婦人相談員 兼務	家庭児童 相談室	1名	○	1,292円～ 1,349円	こども課 ☎72-9870
勤務形態：週2時間～週18時間					
心の 相談員	市内中学校	1名	○	1,002円～ 1,088円	学校教育課 ☎83-5470
在宅 保健師	こども課	2名	◎	1,600円	こども課 ☎72-9850
在宅 保育士	市内こども園	4名	◎	1,002円～ 1,088円	こども課 ☎72-9864
介護認定 調査員	長寿介護課	3名	◎	1,600円	長寿介護課 ☎74-0150

勤務時間や受験資格などの詳細は、市ホームページを  
ご確認ください。各担当課にお問い合わせください。

# 一人ひとりの個性も大切に 児童発達支援センター『おひさま』活動紹介



問合せ 児童発達支援センター『おひさま』 ☎0558 (73) 1160

こども課 ☎0558 (72) 9850

伊豆市児童発達支援センター『おひさま』が令和2年6月に開所し、半年以上が経ちました。利用する子どもや相談件数も増えてきており、センターの存在が市民の皆さんに少しずつ伝わり始めているのかなと感じています。そこで、通所している子どもたちの活動を紹介します。

## 通園 1日の流れ

- 8:30～ 登園
- 9:30～ 身支度・好きな遊び  
朝の会  
個別指導・サーキット運動
- 11:30～ 給食  
遊び
- 14:15～ 帰りの会  
～18:00 延長支援児降園

## 子どもたちのようす



▲修善寺東こども園児との交流



▲一人ひとりに合わせた手作り教材



▲センター周辺の散策

ホワイトボードに貼った  
1日の予定を見て  
子どもたちは活動しています。

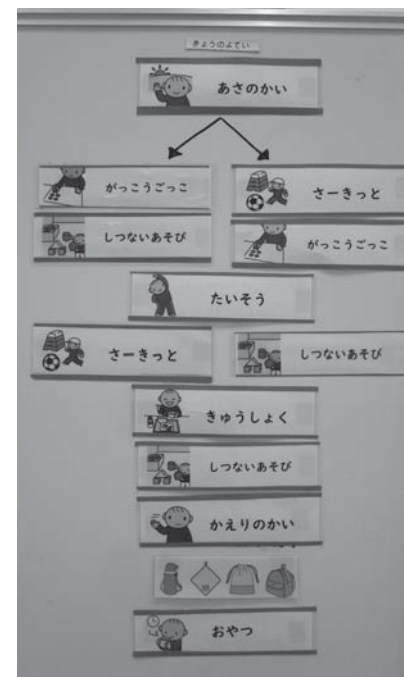

▲個別指導（学校ごっこ）



▲交通安全教室

まだまだ試行錯誤の毎日ですが、利用する子どもたちの「おひさまに行くと楽しい」という声を聞くと職員一同、心がほっこりしたり元気が出たりします。  
これからも保護者の思いを受け止め、一人ひとりの個性を大切に丁寧な指導を心がけていきます。また、将来の自立した生活に『つなぐ』ということを意識し、関係機関と連携して、活動していきたい思います。



4地区 347人が参加

# 伊豆市重要課題報告・意見交換会を開催しました

問合せ 秘書室 ☎0558 (72) 1187

令和2年11月中旬に市長が市の重要課題を報告し、皆さんと意見交換をする『伊豆市重要課題報告・意見交換会』を開催しました。

市長からの報告事項と、皆さんからいただいた意見と回答を一部ご紹介します。



▲重要課題報告をする市長

市長が報告した重要事項はこの4つです！

- ① 新型コロナウイルスによる市内経済の状況
- ③ 新中学校・防災公園
- ② 平和寺からの土砂・廃棄物流出
- ④ 中伊豆温泉病院移転新築



▲市ホームページ

市長の報告動画（後日撮影）を市ホームページに掲載しています。ぜひご覧ください。

伊豆市 重要課題報告  検索

## 皆さんからいただいた意見と市長の回答

### 土肥地区

土肥社会体育館(旧土肥小学校体育館) 参加者 67人

- Q 冒頭市長の報告の中で、津波避難タワーについての候補地を再考するとのお話がありましたが、商業施設も併設するのであれば国道沿いはいかがでしょうか？
- A 松原公園の津波避難タワーは7月の市民集会で場所の一例を示しましたが、皆さんからたくさんのご意見をいただきましたので、地元皆さんから案をいただきそれを主体に決めていければと思います。

### 中伊豆地区

中伊豆中学校体育館 参加者 65人

- Q 中伊豆温泉病院は地域の拠点にもなるので、農協を活かしたマルシェを作るなど、産業的な発展も検討してほしい。
- A 大きな病院ができると周りにまちができていくと思います。病院を中心として地域の特性に合ったまちづくりを進めていきます。

### 天城湯ヶ島地区

天城劇場ホール 参加者 99人

- Q 東京2020大会成功に対して、いかに成功させ今後の自分たちのために重要なことはなんだとお考えでしょう？
- A 東京2020大会のために準備することは必ず伊豆市の将来の役に立つ準備となります。新型コロナウイルスが収束し、世界からお客さんを伊豆市に呼び込んだときに、外国語対応や電子決済、バリアフリー化が進んでいるなど、将来のためになるような準備をしっかりしていきます。

### 修善寺地区

修善寺総合会館ホール 参加者 116人

- Q 新中学校についての質問で、建設予定地付近の川は大雨や台風のとくに氾濫する危険性はないのでしょうか？
- A 令和元年度に県から発表された狩野川の洪水浸水想定区域の内容を踏まえた安全な場所を予定地として検討しております。今後、設計などが進んだ段階で保護者の皆さんなどへ説明会を開催したいと考えております。

# 住民訴訟の結果について

問合せ 総務課 ☎0558 (72) 1111

住民訴訟の判決が確定しましたのでお知らせします

【事件名】  
平成30年(行ウ)第27号  
損害賠償請求権等行使請求事件  
(平成30年9月26日提訴)

原告：森良雄 被告：伊豆市長



## 【裁判の概要】

平成29年7月に行なわれた伊豆市長および職員による台湾出張について、市長の個人的な旅行に職員を随行させた違法な公金支出であるとして、市長および職員の旅費と伊豆市特産品代の合計344,150円とその利子を不当利得として、返還請求するよう伊豆市長に求めた裁判です。

## 【裁判の経過】

静岡地方裁判所において、平成31年1月24日から令和2年8月6日まで延べ11回の口頭弁論・弁論準備が行なわれました。

市は、海外プロモーション活動の一環として市長が公務として出張したものであり、職員を随行させること、手土産として特産品代も適当な範囲であることを説明しました。

## 【裁判所の判決】

令和2年11月26日に判決が言い渡されました。

判決の中で裁判長は、「私的な旅行であったと認めることはできない」、「贈答品を提供したことは、社会通念上儀礼の範囲に留まる」と認定し、原告の訴えを棄却し、訴訟費用は、原告の負担とするとの判決をくだしました。

# 家畜・家禽の定期報告、 蜜蜂の飼育届の提出について

問合せ 農林水産課 ☎0558(72)9892

近年、豚熱(CSF)や鳥インフルエンザといった家畜伝染病の発生が増加する一方で、愛玩(ペット)としての家畜・家禽を飼う人が増えています。

該当する個体を場所(室内も含む)、目的、頭数問わず飼う際、毎年、定められた期間内において飼育の届け出をすることが義務づけられています。

伝染病の発生予防や発生時に迅速な蔓延防止対策を図るために行なっており、伝染病や飼育状況を把握するために提出いただくものです。

## 誰が届出をするのか

- 牛、水牛、鹿、馬、ヒツジ、山羊、豚、イノシシ、鶏(チャボや烏骨鶏など含む)、アヒル(合鴨などカモ含む)、ウズラ、キジ、ダチョウ(エミュー含む)、ホロホロ鳥、七面鳥、蜜蜂(ニホンミツバチ含む)、その他類似動物を場所、目的、頭数問わず飼育する人(養蜂については、一部除外あり)
- ※提出にあたり、飼育場所の担当課に提出する必要があります(例:伊豆市以外の居住者が伊豆市で飼育する場合は伊豆市に届け出る必要があります)。

## いつ提出するのか

上述に該当する動物を飼養している場合は、蜜蜂は、飼育届を毎年1月1日時点、その他該当動物を飼っている人は、定期報告書を毎年2月1日時点での飼育状況を(新規や継続的な飼育等問わず)市町村畜産担当課(農林水産課)に提出しなければなりません。

- ※既に飼育していて未提出の方は早急な提出をお願いします。
- ※令和3年中に蜜蜂の巣箱の設置や動物飼育を開始する場合も対象となります。(例:ニホンミツバチの集蜂や合鴨を用いる農業栽培方式(合鴨栽培米))
- ※未報告や虚偽報告をした場合は、罰則の対象となるため注意が必要です。

## どこに提出するのか

農林水産課(本庁別館)に提出してください(窓口へ届出書をご用意しています)。



## お知らせ 奨学金返還支援補助金

—中小企業などを応援します!—

市では、奨学金を返還しながら市内の中小企業などに勤務する従業員の経済的負担の軽減を図るため、中小企業などが奨学金を返還する従業員に対して金銭による手当を支給している場合、その中小企業などを対象にした補助制度を新たに制定しました。申請方法など、詳細は観光商工課までお問い合わせください。

**補助額**

従業員に支給した奨学金手当の総額10分の9  
1中小企業あたり上限60万円

**問合せ** 観光商工課 ☎72-9911

## お知らせ 確定申告相談会場の受付状況が簡単に確認できます!

会場に来なくても、下記のQRコードやURLから、自宅で当日の受付状況が確認できます。

今年度は、受付人数の制限を行なうため、ご来場前に受付状況をご確認のうえ、お越しください。

なお、市ホームページにも、特設ページへのリンクを常に掲載しています。

※確定申告相談期間外は試験用の画面となっております。

【特設ページURL：[http://www.neconome.com/SOK01.html?bkn\\_cd=001908](http://www.neconome.com/SOK01.html?bkn_cd=001908)】

**問合せ** 税務課 ☎72-9854



▲確定申告特設ページ



## 募集 『伊豆市の新しい都市計画』マスタープラン案の意見募集

総合計画に掲げる『コンパクトタウン&ネットワーク構想』推進に向け、マスタープランを改定するにあたり、将来像、まちづくり方針などに皆さんの意見をより反映させるため、案に対する意見を募集します。

**案の公表・意見の提出期間**

2月10日(水)～3月12日(金)

**意見の提出方法**

様式(市ホームページからダウンロード可)に記入の上、都市計画課へ提出(郵送、FAX、メールまたは直接)

**案の公表場所**

都市計画課、総務課、各支所、市ホームページ

**問合せ**

都市計画課 ☎83-5206

FAX: 83-5497

MAIL: [tosikei@city.izu.shizuoka.jp](mailto:tosikei@city.izu.shizuoka.jp)

## 募集 動物愛護ボランティア募集

市では、市内にお住まいの人で飼い主のいない猫の対策や災害時のペットの同行避難、管理方法を飼い主へ普及啓発するため、動物愛護ボランティアを募集します。

**主な取り組み内容**

- ・飼い主のいない猫の避妊去勢の協力
- ・災害時を想定した避難用品、備蓄品の啓発
- ・避難所でのペットの管理方法の啓発

**問合せ** 環境衛生課 ☎72-9857



## お知らせ 出張年金相談

—年金のこと相談してください—

出張年金相談を実施します。年金の納付、請求手続きについて年金事務所の職員が相談に応じます。相談には事前に予約が必要です。

**とき** 3月2日(火)

**ところ** 生きいきプラザ 第1・2会議室

**対象** 本人または本人の署名捺印のある委任状(年金相談委任状)をお持ちの代理人。当日は本人確認をしますので運転免許証や保険証などをお持ちください。

**予約受付期間** 2月1日(月)～先着順

※予約の際に年金番号や配偶者のお名前、旧姓などをお聞きすることがあります。

**問合せ・申込み** 市民課 ☎72-9858

## 開催 伊豆縦貫自動車道(天城湯ヶ島～河津)都市計画原案の説明会

一般国道414号伊豆縦貫自動車道(天城湯ヶ島～河津)の都市計画原案について、説明会を開催します。

**とき・ところ**

3月7日(日) 10時～	天城会館 天城劇場ホール
3月10日(水) 19時～	
3月14日(日) 10時～	旧 月ヶ瀬小体育館
3月16日(火) 19時～	

※事前申込不要、直接会場へお越しください。

**説明概要**

伊豆縦貫自動車道(天城湯ヶ島～河津)の都市計画原案について、道路種別・道路の構造、ルート、インターチェンジの位置などを説明します。

**新型コロナウイルス感染拡大防止対策について**

(1)感染予防への配慮

参加者の皆さんは、マスクの着用および入場時のアルコール消毒にご協力ください。

(2)開催の中止および開催方法の変更

今後の感染拡大状況などを踏まえて、説明会の開催中止または開催方法の変更を行なう場合がありますので、市ホームページをご確認ください。

**問合せ** 都市計画課 ☎83-5206

## 伊豆市役所からの お知らせ

市役所へのお問い合わせは、原則  
平日8時30分から17時15分まで  
(年末年始を除く)。  
伊豆市の市外局番は0558。

○伊豆市情報メール

イベント・災害情報など発信中。

いざというときのために今から登録!

○伊豆市公式SNS

Facebook, Instagram, Twitter, LINE

やっています。

いいねやフォロー、お願いします!



▲伊豆市情報メール



▲伊豆市公式SNS

## お知らせ 国保からのお知らせ

—こんなときはお届けを!—

国保に加入するとき、またはやめるときの届け出は、ご自身か世帯主が行ないます。市民課または各支所窓口で手続きをしてください。

■国保に加入するとき

- ・職場の健康保険をやめたときや、被扶養者でなくなったとき
- ・ほかの市町から転入したとき(職場の健康保険に加入していない場合)など

■国保を脱退するとき

- ・職場の健康保険に加入したときや、被扶養者になったとき
- ・ほかの市町に転出するとき など

届け出に必要なもの/健康保険等(加入・脱退)連絡票や職場の保険証など

**問合せ** 市民課 ☎72-9856

広報伊豆1月号掲載内容に一部誤りがございましたので、お知らせいたします。

P. 7 『②三島税務署による申告会場と相談会』内

誤: ●三島税務署 別館会議室

税理士による無料相談日 2月17日(水)～28日(日)

正: ●三島税務署 別館会議室

税理士による無料相談日 2月1日(月)～15日(月)

読者の皆さま並びに関係者各位に、ご迷惑をお掛けしましたこととお詫び申し上げますとともに訂正いたします。

**問合せ** 税務課 ☎72-9854



**募集** 自衛官候補生募集!

## —防衛省採用試験案内—

自衛官候補生の採用試験についてご案内します。  
**試験日**／2月13日(土)  
**応募資格**／18歳以上33歳未満  
**受付期間**／1月18日(月)～2月5日(金)(締切日必着)  
**問合せ・申込み**  
 自衛隊静岡地方協力本部三島募集案内所  
 ☎055-989-9111

**お知らせ** 環境影響評価方法書の縦覧

## —(仮称)沼津真城山風力発電事業—

環境保全の見地からご意見をお持ちの人は縦覧場所の意見書箱にご投函いただくか、3月24日(水)までに弊社へご発送ください。  
**縦覧期間**／2月3日(水)～3月10日(水)  
**縦覧箇所**／環境衛生課または各支所窓口  
**電子縦覧**／[https://www.jre.co.jp/news/2021/sanagiyama\\_houhousho.php](https://www.jre.co.jp/news/2021/sanagiyama_houhousho.php)  
 詳細についてはお手数ですが、縦覧箇所、前記URLにてご確認ください。

**問合せ**  
 ジャパン・リニューアブル・エナジー株式会社  
 ☎03-6455-4875 FAX:03-6455-4897  
 住所:東京都六本木6-2-31六本木ヒルズノースタワー15階



▲電子閲覧ページ

**みんなの掲示板**

市役所以外のお知らせコーナー

**開催** 『富士山の日』お得な情報

2月23日(火・祝)は『富士山の日』です。市内各施設では、料金がお安くなるなどのお得なサービスを実施します。ぜひご利用ください。

■湯の国会館  
**とき**／2月23日(火・祝) 10時～21時  
**内容**／次回から使用できる招待券の配布  
**問合せ** ☎87-1192

■だるま山高原レストハウス  
**とき**／2月23日(火・祝) 10時～16時30分  
**内容**／黒米ソフトクリーム50円引き  
**問合せ** ☎72-0595

■昭和の森会館  
**とき**／2月23日(火・祝) 8時30分～16時30分  
**内容**／伊豆近代文学館入場料50円引き  
**問合せ** ☎85-1110

■天城ふるさと広場  
**とき**／2月1日(月)～28日(日) 8時～17時  
**内容**／テニスコート(クレー)使用料半額  
**問合せ** ☎87-1800

**開催** 文学の郷 天城を語る会

## —テーマ『文士と酒』—

天城湯ヶ島に所縁のある川端康成、井上靖、梶井基次郎などの地元に伝わる内緒の話を地元文学愛好家がトークセッションします。

**とき**／2月11日(木・祝)12時30分～14時  
**ところ**／市役所天城湯ヶ島支所  
**定員**／30人

**問合せ・申込み** 伊豆市観光協会天城支部  
 ☎85-1056 FAX:85-0766  
 (火曜日を除く9時～17時)

**開催** 『躍動する山河展』開催

## —クリフエッジプロジェクト展示—

上白岩遺跡・伊豆市資料館・大宮神社を舞台に、伊豆半島で活躍する作家たちがアートイベント『躍動する山河展』を開催します。

**とき**／1月31日(日)～2月28日(日)  
**ところ**／上白岩遺跡・伊豆市資料館・大宮神社  
 『クリフエッジプロジェクト』という伊豆半島を舞台に活動する芸術家の団体が、『災害に対して、人間がいかに向き合ってきたか』をテーマに各地で多彩な展示を行ないます。

コロナ禍での疲れを芸術を通して癒しませんか。皆さんのご来館をお待ちしております。

**問合せ** 伊豆市資料館☎83-1859

**お知らせ** 伊豆市ホームページに  
バナー広告を!

市ホームページには、毎月約20万件のアクセスがあります。市民、観光客などへの企業PRにぜひご利用ください。

**掲載場所**／ポータルサイト(TOP)から4つのページ  
 ○暮らし・市政 ○観光 ○移住・定住案内  
 ○ふるさと納税案内 の下部

**掲載期間**／令和3年度分 ※後期は8月頃受付開始  
 ①4月1日～令和4年3月31日の1年間  
 ②4月1日～9月30日の前期6カ月間  
**掲載料**／①90,000円 ②50,000円

申し込み3月15日(月)までに、必要事項を申込書に記入し提出してください。申込書は市ホームページから取得できます。

**詳細**／『伊豆市 バナー』で検索、またはお問い合わせください。

**問合せ・申込み** 秘書室☎72-1187

**開催** 図書館 春のおたのしみ会

各図書館でおたのしみ会を行ないます。ぜひお越しください。

## ■中伊豆図書館&lt;要申込み&gt;

○大人の工作教室(対象:高校生以上)  
 『うちの形の小物入れ』作り  
**とき**／3月3日(水)10時～11時30分  
**申込み**／2月9日(火)から  
 ○工作教室とおはなし会  
 『おすわりどうぶつとおしゃれ時計』  
**とき**／3月25日(木)10時～11時30分  
**申込み**／3月2日(火)から

**問合せ・申込み** 中伊豆図書館☎83-5208

## ■天城図書館&lt;工作は要申込み&gt;

○おはなし会10時30分～11時  
 ○工作教室11時～12時  
 『紙つばめと打ち上げシャトル』  
**とき**／3月21日(日)

**場所**／天城図書館1階 会議室  
**申込み**／3月2日(火)から

**問合せ・申込み** 天城図書館☎85-2611

## ■土肥図書館&lt;要申込み&gt;

○工作教室『たまごのオーナメント』  
**とき**／3月24日(水)10時30分～11時30分  
**申込み**／3月2日(火)から

**問合せ・申込み** 土肥図書館☎98-3109

## ■修善寺図書館&lt;申込み不要&gt;

○『読み聞かせと新聞紙工作』  
**とき**／3月27日(土)10時～11時

**問合せ** 修善寺図書館☎72-9868

※詳細は、各図書館へお問合せください。

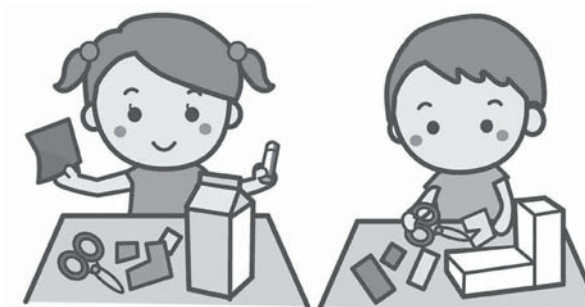



## 各種相談

相談種類	とき	ところ	予約	問合せ
① 無料法律相談	17日(水)10時～12時	生きいきプラザ	要予約	市民課 ☎72-9858
② 行政相談	9日(火) 9時～12時	市民相談室	要予約	市民課 ☎72-9858
③ 結婚相談	13日(土) 13時～15時	生きいきプラザ	不要	市民課 ☎72-9858
④ 職業相談	平日9時30分～17時	伊豆市 地域職業相談室 (柏久保)	不要	伊豆市地域職業相談室 ☎74-3075
⑤ 消費者相談 (随時受付)	平日8時30分～17時15分 ※火・水・木・金曜日 9時～17時15分は消費生活相談員駐在 (月・水・金曜日9時～16時は伊豆の国市にも駐在)	市民課	不要	市民課 (伊豆市消費生活センター) ☎72-9858
⑥ 障がい者 福祉相談	22日(月) 13時30分～15時	生きいきプラザ	不要	社会福祉課 ☎72-9863
⑦ 人権相談	9日(火) 14時～16時	生きいきプラザ	要予約	社会福祉課 ☎72-9862

①	相続・離婚・交通事故などの相談に顧問弁護士が応じます。お1人様1回限りとなります。
②	行政に関する苦情や要望、問い合わせなどを聞き解決を図ります。
③	結婚に関する相談に親身になって応じます。
④	ハローワーク三島が伊豆市と共同運営する職業相談窓口です。
⑤	契約トラブル、身に覚えのない請求などの相談に、専門の消費生活相談員が応じます。
⑥	障がいに関する相談を予約不要で当番事業所(月ごとに1事業所が担当)が相談に応じます。
⑦	家庭内や地域での困りごと、不当な差別やいじめなどの相談に応じます。

<b>納期限</b>	<ul style="list-style-type: none"> <li>●市県民税(随5期)、固定資産税(4期)、市営住宅・駐車料金(2月分)、保育園保育料(2月分)、国民健康保険税(8期)、介護保険料(6期)、後期高齢者保険料(7期) …… 1日</li> <li>●市県民税(随6期)、固定資産税(随5期)、市営住宅・駐車料金(3月分)、保育園保育料(3月分)、国民健康保険税(随9期)、介護保険料(随7期)、後期高齢者保険料(8期) …… 31日</li> <li>●子ども園授業料・給食費(3月分)、水道料金(修善寺地区以外)(3月分)、温泉料金(3月分) …… 25日</li> </ul>
<b>公共施設休業日</b>	<ul style="list-style-type: none"> <li>●市役所 … 土・日・祝日</li> <li>●図書館 … 月曜日</li> <li>●清掃センター … 土(11時～)・日・祝日</li> <li>●中伊豆室内温水プール … 月曜日</li> <li>●イズシカ問屋 … 土・日曜日</li> <li>●湯の国会館 … 第2・第4水曜日(祝日の場合は営業)</li> <li>●伊豆市資料館 … 木曜日</li> <li>●虹の郷 …… 2日(火)、9日(火)、15日(月)、16日(火)、17日(水)、18日(木)、19日(金)</li> </ul>

<b>人口と世帯数</b>	人口/男:14,267人 女:15,517人 計:29,784人 世帯数/13,435世帯
<b>人の動き</b>	転入数/64人 出生数/10人 その他:1人 増:75人 転出数/66人 死亡数/49人 その他:0人 減:115人

(令和3年1月1日現在)

1	月	●図書館休館日(市内図書館)	17	水	
2	火	●離乳食教室(生きいきプラザ)	18	木	●修善寺図書館開館延長
3	水		19	金	
4	木	●修善寺図書館開館延長	20	土・祝	
5	金		21	日	
6	土	●マイナンバーカード臨時交付窓口開設	22	月	●図書館休館日(市内図書館)
7	日		23	火	●おとなの健康相談 ●健康相談・フッ化物塗布(生きいきプラザ)
8	月	●2歳児・2歳6カ月児健診・フッ化物塗布(生きいきプラザ) ●図書館休館日(市内図書館)	24	水	●健康相談・フッ化物塗布(土肥支所)
9	火		25	木	●修善寺図書館開館延長
10	水		26	金	●健康相談・フッ化物塗布(中伊豆ふれあいプラザ) ●修善寺図書館休館日(館内整理日)
11	木	●修善寺図書館開館延長	27	土	●休日窓口開庁(市民課) 詳細は3月号お知らせに掲載予定
12	金	●1歳6カ月児健診(生きいきプラザ)	28	日	
13	土		29	月	●図書館休館日(市内図書館)
14	日		30	火	
15	月	●図書館休館日(市内図書館)	31	水	
16	火				

☎:市民課・税務課窓口延長(本庁)

## 休日当番医

※緊急の場合は119

日	医療機関	所在地	電話番号
7(日)	あさいクリニック	伊豆の国市吉田	☎0558(77)1374
14(日)	伊豆慶友病院	伊豆市月ヶ瀬	☎0558(85)1701
20(土・祝)	紀平クリニック	伊豆市柏久保	☎0558(72)5521
21(日)	今野医院	伊豆市八幡	☎0558(75)7050
28(日)	エムオーエー 奥熱海クリニック	伊豆の国市浮橋	☎0558(79)1100

休日当番医は田方医師会のホームページに掲載されています。

<b>365日24時間</b>	<b>2次救急指定病院</b> 伊豆赤十字病院(小立野) ☎0558(72)2148 ※夜間・時間外の受診については事前に電話でご相談ください。
-----------------	--

## 大仁警察署管内 犯罪発生状況(令和2年中)

犯罪名	件数
刑法犯	約290件
窃盗犯	約180件
うち空き巣	約20件
うち自転車窃盗	約20件
特殊詐欺	約7件 約420万円
サギ電話	約140件

※( )内は昨年比 単位:件(暫定値)



▲大仁警察署ホームページ



## 不妊・不育症治療費助成

不妊・不育症で  
悩むご夫婦をサポート

不妊・不育症治療を受けるご夫婦の経済的負担を軽減するため、  
不妊・不育症治療費を助成します。

- 対象者** 法律上婚姻関係にあり、夫婦どちらかが伊豆市に住民登録のある人
- 助成対象期間** 令和2年4月1日（水）から令和3年3月31日（水）までの治療費
- 助成内容** 1年度あたり1夫婦上限10万円を通算5年間助成  
※県の補助金を受けている場合は、実際に支払った額から県の補助額を控除
- 申請期限** 3月31日（水）まで

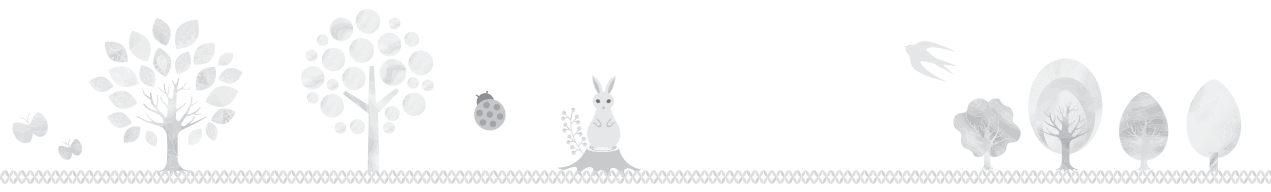

### 遊びにきてね！ 子育て支援センター

「遊ぶ場所がない」「子育てのことを相談したい」など  
気軽に訪れてみてください。皆さんの子育てを応援します！

支援センター名称（実施場所）	実施時間
のびのび広場（修善寺保育園）	9時～11時
わんぱく広場（修善寺東こども園）	9時30分～11時30分
すいすい（認定こども園あゆのさと）	9時～11時30分
にこにこフロア（土肥こども園）	9時～11時
いないいないばあ（あまぎ認定こども園）	9時～11時30分
ちびっこサロンわらぼ（原保子育て支援センター）	9時30分～11時30分 13時～14時
ひよこくらぶ（なかいず認定こども園）	9時～11時
あいあいキッズ（天城湯ヶ島支所）	9時～11時30分 第2・4土曜日9時～11時30分

**実施日** / 月曜日～金曜日。  
※修善寺東こども園に子育て支援センターができました。感染症対策のため5組の親子まで受け付けます。電話予約をお願いします。  
※ほかに行事などによりお休みする場合があります。  
※その他の支援センターも感染症対策のため時間短縮で行なっています。詳細については支援センターにお問い合わせください。

### ■園庭開放

実施場所	実施日	実施時間
熊坂こども園	毎週水曜日	9時30分～11時30分

「伊豆市子育てモバイル」を活用していませんか？各支援センターの情報や伊豆市の子育て情報を掲載しています。右記のQRコードからぜひ登録してください！



## こども課からの お知らせ

### 児童手当支払いのお知らせ

児童手当2月定時支払い（令和2年10月～令和3年1月分）は2月10日（水）に指定の口座に振り込みます。

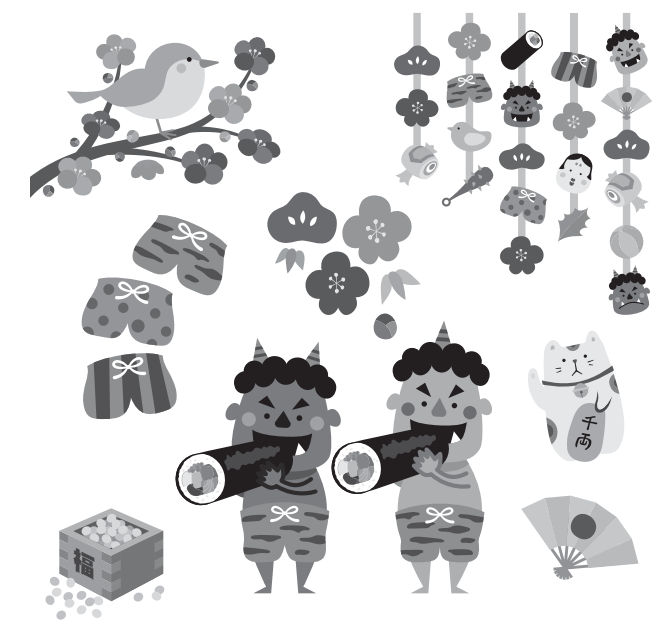

たかはしかえで  
高橋 楓ちゃん  
(熊坂)



さいぐさままおみ  
三枝 雅臣ちゃん  
(牧之郷)



ささき あお  
佐々木 蒼ちゃん  
(修善寺)

**歯っぴい kids**  
3歳児健診でむし歯がゼロだったお子さんを紹介します。  
問合せ こども課 ☎0558(72)9850



おでら ふたば  
小野寺 二葉ちゃん  
(原保)



もりしま りこ  
森嶋 俐心ちゃん  
(青羽根)



もりの ののん  
森野 希叶音ちゃん  
(柏久保)



つちやま かなな  
土山 菜來ちゃん  
(冷川)



あまの あらた  
天野 新大ちゃん  
(牧之郷)



いけだ しおり  
池田 汐季ちゃん  
(月ヶ瀬)

### 伊豆市で子育て中の家族による エピソードリレー 子育て スマイルシェア vol.40

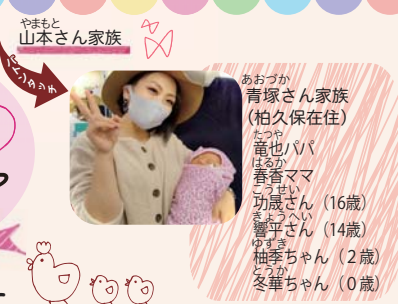

### 次女をあやしてくれる長女



### 長女と遊ぶ長男



### 家事をしてくれる次男



にしざわ まま  
西澤真紀さんにパトタッチ

### 大切な仲間が出来ました

令和2年12月、父・母・高校生の長男・中学生の次男・園児の長女の5人家族に新たに次女が加わりました。この出来事を機に、子ども達が一気に成長したなと感じるエピソードがありました。

優しい長男は親が次女のお世話をしている長女が淋しそうな時、いち早く察知して長女に寄り添ってくれるようになりました。機転が利く次男は親が育児で忙しくてやり忘れた家事を先回りしてやってくれるようになりました。しっかりものの長女は次女が泣くと一生懸命ご機嫌取りやお世話をしてくれるようになりました。日々子ども達が成長している姿を見て、とても幸せだと感じます。（春香ママ）