



広報
伊豆
IZU
PUBLIC
INFORMATION

5

2020
No.194



大好きな『風』を感じながら腕でこいで進む！



①デモンストレーションで校内を走る山木さん
 ②山木さんが操縦する自転車は両手を同時に回してこぐスタイル。ギアやミラーなどいろいろな装置がついている
 ③全日本選手権自転車競技大会パラサイクリング部門に出場している山木さん。場所は富士スピードウェイ
 ④慣れた様子で車いすから自転車に乗り換える山木さん

夢を失った先で見つけた新たな夢 ハンドサイクルで世界を目指す



やまき たいら
山木 平良さん

今回は、伊豆総合高校3年生、同校自転車部の部員で、ハンドサイクルの競技者の山木平良さんにお話を伺いました。

●大好きな自転車に再び乗れた喜び

自転車が好きで小学生の頃から競輪選手になるのが夢でした。しかし16才のときに交通事故にあり、両下肢機能障がいという診断が下され、大好きな自転車に乗ることができなくなってしまいました。夢を失って先が見えない不安に襲われていたときに、知人に勧められて『ハンドサイクル』に出会いました。

早速体験させてもらうと、諦めていた自転車に乗っている感覚がまた味わえたので、続けることを決め、練習を始めました。始めてか

●走る時に感じる『風』が最大の魅力

ハンドサイクルはその名の通り、足ではなく手で漕いで進む自転車です。大会ではタイムや順位を競うロードレースが主な競技形式です。普通の自転車と比べると車体が低いので、漕いでみると風の感じ方がかなり違います。また、空気抵抗が少なくプロの選手だと下り坂で100キロくらいのスピードが出るので、見ている人にも迫力が伝わると思います。

しかし、残念ながらあまり知名度がなく、競技人口も大会も少なく、若手の選手も少ないのが現状

●将来の夢はパラリンピック出場！

今の課題は体力がないことと上り坂が苦手なことなので、まずは克服するための体力づくりを頑張ります。また、ハンドサイクルでは腕を使って進むため体重が軽い方が有利になるので、筋力をつけながら減量もしていきます。

最終的な目標はパラリンピックに出場することです。そのために、まずはパラサイクリング連盟の強化選手になって次のパリ2024大会を目指したいです。

一般社団法人日本パラサイクリング連盟

パラサイクリングには、以下の4つのクラスがあり、その中でさらに障がいの度合いにより分類し、競技を行ないます。

- 通常の二輪自転車
- トライシクル(三輪自転車)
- 二人乗り用タンデム自転車
- ハンドサイクル

公式ホームページ

日本パラサイクリング連盟



市民電話相談窓口 を開設しました

県内での新型コロナウイルス感染症感染拡大に伴う市民の不安解消のため、新型コロナウイルス感染症対策室を設置し、電話相談窓口を開設しました。どこへ相談してよいのかわからないというようなとき、こちらへお電話ください。

問合せ 新型コロナウイルス感染症対策室

☎0558 (88) 4567

受付時間 / 平日8時30分～17時15分



問合せの
お願い

新型コロナウイルス感染症対策室への問合せが増えており、電話がつながりにくくなっています。

新型コロナウイルス感染症の影響により収入が大きく減少し、生活が困難になった人や事業者に向けた下表の補助制度については、問合せ先に直接ご相談ください。

多くの人が相談を受けられるようご理解、ご協力をお願いいたします。



相談内容	問合せ先
市税および保険料の支払い猶予	税務課(収納徴収スタッフ) 0558 (72) 9853
上下水道料および温泉料金(市営)の支払い猶予	上下水道課 0558 (83) 3950
休業や自宅待機で収入が減り、住居を失う恐れがある人を対象とした家賃補助	社会福祉課 0558 (72) 9862 0558 (72) 3202
休業や失業等により生活資金にお困りの人を対象とした貸付(静岡県社会福祉協議会の貸付制度)	伊豆市社会福祉協議会 0558 (83) 4450
県制度融資に対応した利子補給・保証料助成	観光商工課 0558 (72) 9911
雇用調整助成金に対応した補助・申請費用補助	
『伊豆市で食って得券』(プレミアム付き商品券) ※一時中断しています。	
伊豆市新型コロナウイルス感染症拡大防止に伴う営業自粛要請の協力 ※宿泊業者、飲食業者を対象とします。	新型コロナウイルス感染症対策室 0558 (88) 4567

令和2年4月24日現在の情報です。

※伊豆市ホームページにも新型コロナウイルス関連情報について掲載しています。
随時更新していますので是非ご覧ください。



新型コロナウイルス感染拡大防止を!

市長からのメッセージ 生命を守るために

4月16日(木)に緊急事態宣言の対象地域が、全都道府県に拡大されました。

これまで、市民の皆さんには不要不急の外出を控えていただくようお願いをしてきましたが、一人ひとりの行動が早期収束に関わってきます。引き続き、生活の維持に必要な場合を除き、外出の自粛をお願いします。

また、首都圏など県外の感染リスクの高い地域から伊豆市内への来訪が続いていることから、市民の生命を守ることを最優先とし、市では、市内の宿泊業者及び飲食業者の皆さんに営業自粛の協力をお願いしています。一致団結してこの緊急事態を乗り越えましょう。

今こそ思いやりを大切に

感染経路はさまざま『新型コロナウイルス感染症』は、誰にでも起こり得る緊急事態と認識してください。感染症の怖さは、病気が不安を呼び、不安が差別を生むことです。憶測による誹謗中傷で人を傷つけることがないように、思いやりの心を持ち、正しい情報に基づいて冷静な行動をしましょう。



ウイルスに負けない体力づくりを

感染を恐れるあまり外出を控えすぎて『生活不活発』による健康への影響が危惧されます。特に高齢者は自宅で過ごす時間が増えていますので、身体や頭の動きが低下しないよう、健康を維持するためのポイントを紹介します。

運動のポイント

- 人混みを避けて、他人と密接しないよう散歩する。
- 家の中や庭などでできる運動(ラジオ体操、スクワットなど)を行なう。
- 家事(庭いじりや片付け、立った姿勢での調理など)や農作業などで身体を動かす。
- 座っている時間を減らし、足踏みをするなど身体を動かす。

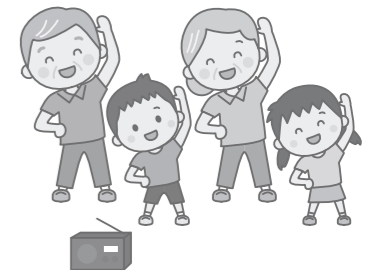

食生活・口腔ケアのポイント

- 3食欠かさずバランスよく食べて、規則正しい生活を心掛ける。
- 毎食後、寝る前に歯磨きをする。
- しっかり噛んで食べる、一人で歌の練習をする、早口言葉を言うなど、お口周りの筋肉を保つ。



人との交流のポイント

- 家族や友人と電話で話す。
- 家族や友人と手紙やメール、SNSなどを活用し交流する。
- 買い物や移動など困ったときに助けを呼べる相手を考えておく。

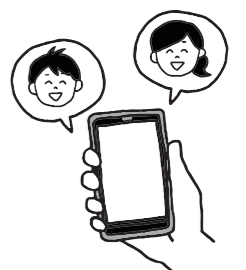

一般会計

総額 **177億4,000万円**
 (前年度から1億5,900万円減 0.9%減)

令和2年度 当初予算

問合せ 財務課 ☎0558 (72) 9859

歳出

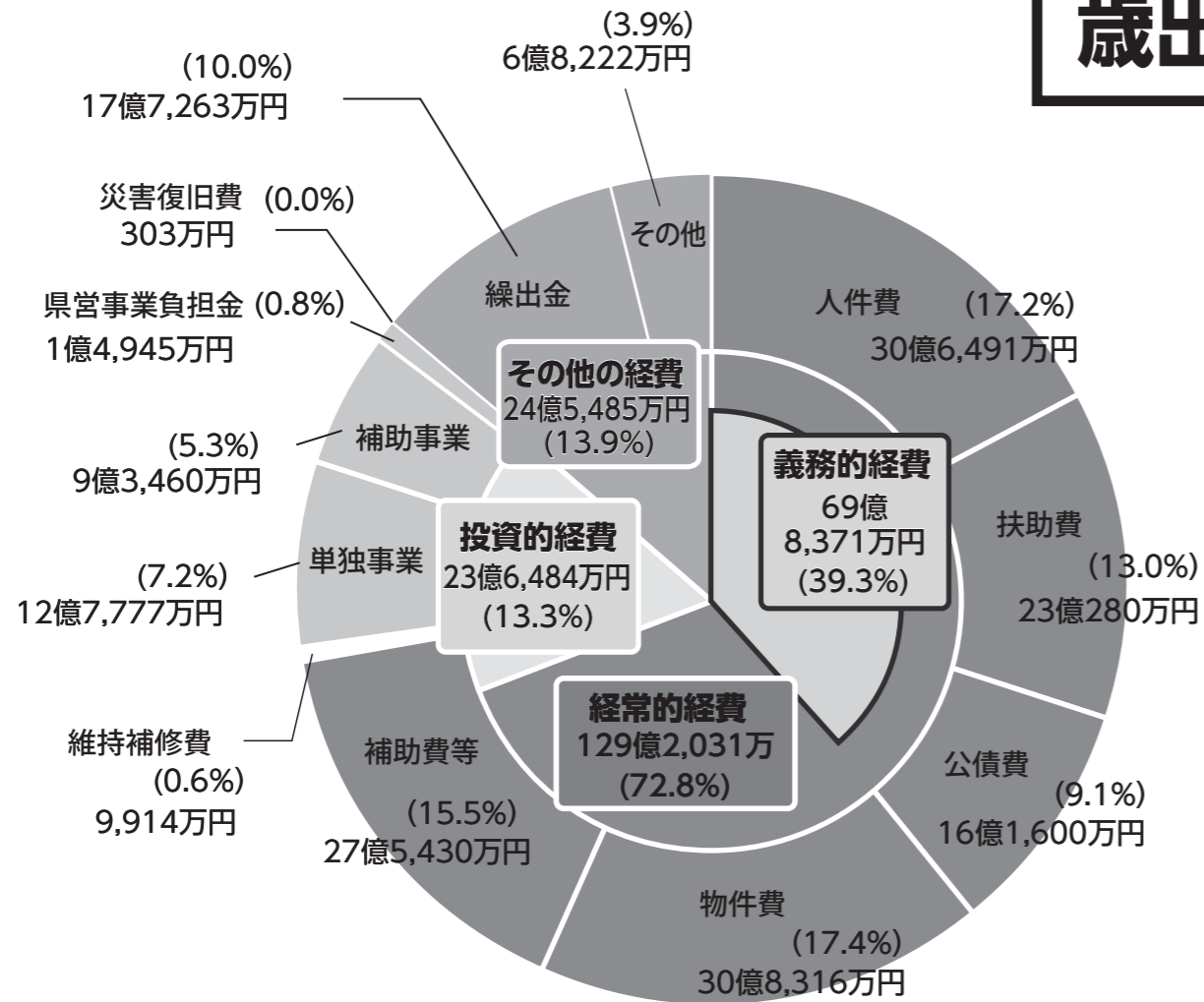

表示単位未満を四捨五入し、端数調整をしていないため、合計と一致しない場合があります。

歳入

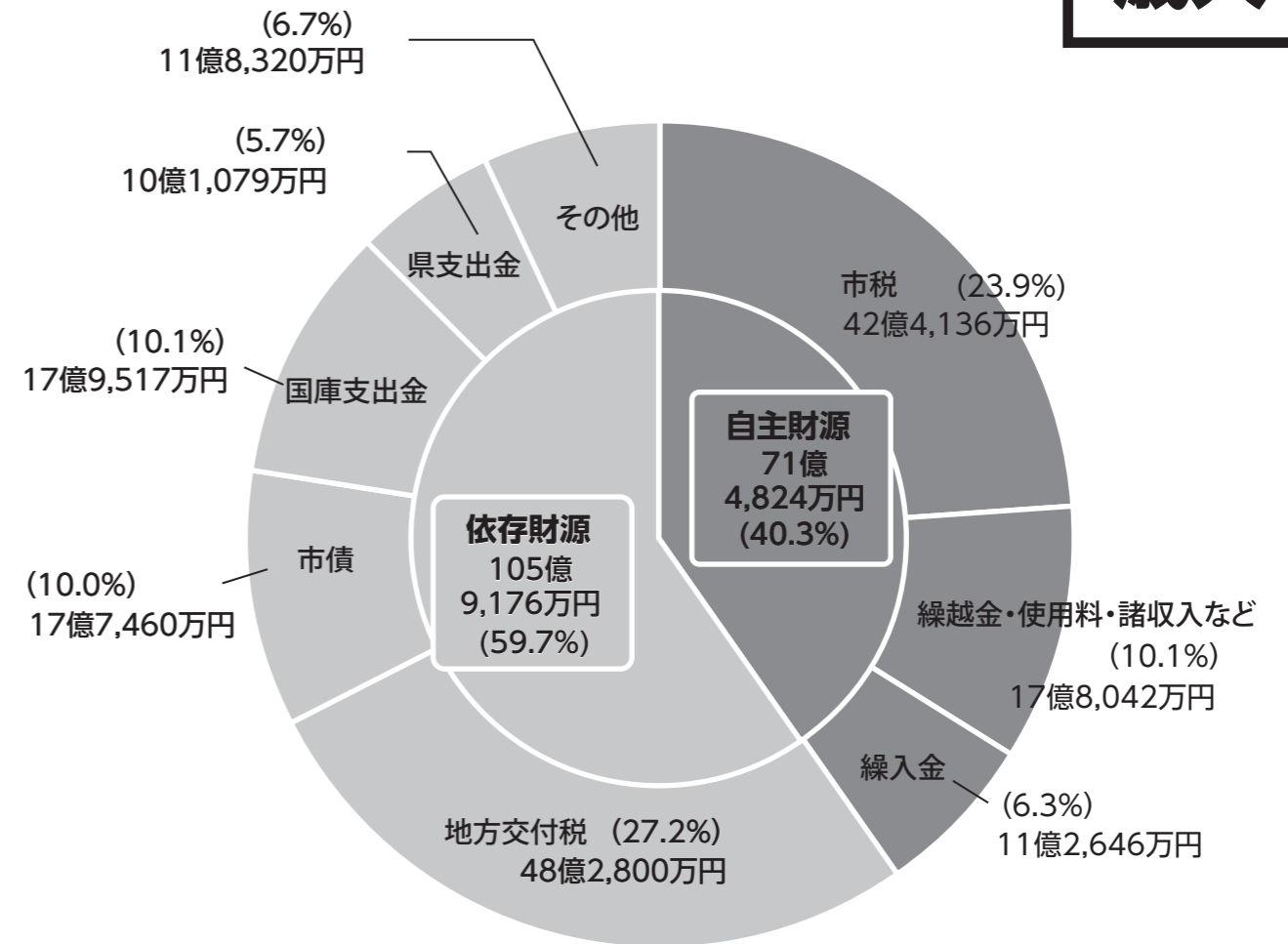

表示単位未満を四捨五入し、端数調整をしていないため、合計と一致しない場合があります。

特別会計

特定の事業を行なうため、一般会計とは別に特別会計を設けています。

会計名	令和2年度予算額	令和元年度予算額
公共用地取得事業特別会計	1,725万円	433万円
国民健康保険特別会計	42億5,100万円	42億9,600万円
後期高齢者医療特別会計	4億7,300万円	4億5,270万円
介護保険特別会計	32億7,300万円	32億5,600万円
簡易水道事業特別会計	2億3,450万円	1億7,480万円
水道事業会計(企業会計)	7億9,111万円	8億5,718万円
温泉事業会計(企業会計)	7,772万円	6,228万円
下水道事業会計(企業会計)	15億619万円	15億9,479万円
財産区特別会計(7財産区合計)	540万円	606万円

第2次総合計画 前期基本計画 最終年

令和2年度は、「第2次伊豆市総合計画基本構想」の前期基本計画の最終年度にあたり、「自然・歴史・文化が薫る誇りと活力に満ちた『伊豆半島の新機軸』伊豆市」の実現に向けたまちづくりを進める上での折り返し地点への大切な年となります。

昨年12月に道の駅『伊豆月ヶ瀬』が完成し、6月には新こども園および児童発達支援センターが開園を予定しているなど、大型事業が一段落する一方で、新中学校整備や都市計画区域拡大に向けた事業など、まちづくりのための施策を新たに取り組みます。

令和2年度予算は、引き続き財政を取り巻く環境は厳しい状況にあります。事業の見直しなど歳出予算の抑制に努めることにより行政サービスの水準を維持したものとされており、その予算額は前年度を1%程度削減した堅実な編成予算としました。

当初予算に計上した『第2次伊豆市総合計画』に基づく主要施策を5つの重点目標ごとに説明します。

令和2年度当初予算 主要事業

問合せ 財務課 ☎0558 (72) 9859



4.まちへの誇りの醸成とブランド力の向上

子どもから高齢者に至るまで、誰もが安心して心豊かに充実した暮らしを実感できるよう、自然・伝統文化など市の良さを守り、育て、伝えていくための取り組みを進め、地域への愛着や誇りの醸成に努めます。

○地域づくり交付金	4,829万円
○シティプロモーション事業	378万円
○ふるさと納税促進事業	2億3,467万円

1.魅力あふれる拠点の創造と交通体系の確保

少子高齢化や人口減少が進む中で、子どもからお年寄りまで、誰もが安心していきいきと心豊かに暮らせるまちをめざし、『コンパクトタウン&ネットワーク構想』を推進します。

○地域振興拠点づくり事業	1,200万円
○伊豆縦貫道湯ヶ島土地利用計画調査事業	1,000万円
○地域公共交通対策事業	917万円
○駿河湾フェリー利用促進事業	2,900万円



道の駅『伊豆月ヶ瀬』



5.少子化対策と次代を担う人材の育成

地域の中で安心して子どもを産み、健やかに育てられる環境づくりを進めるとともに、結婚を望む人たちに出会いの場を提供するなど、子どもを持つことをまち全体で応援します。

○出会い支援事業	230万円
○育てて育つ事業	511万円
○新中学校整備事業	7,000万円
○児童発達支援センター運営事業	942万円



2.安全で心地よい生活環境の創出

市民一人ひとりが自らの健康を意識し、心身の健康づくりへの取り組みを促進するとともに、適切な健康・医療・福祉サービスを受けられる体制を整備します。また、健康的で生きがいを持って生活できる環境整備を図ります。

○救急医療対策事業	2,831万円
○若年がん患者等支援事業	131万円
○牧之郷駅周辺整備事業	1億3,825万円
○松原公園津波避難複合施設整備事業	1億1,926万円



3.産業力の強化

総合産業である観光を中心として『稼ぐ力』を強化するために、地域住民、観光客双方にとって魅力を感じる風情と風格が漂う国際的な観光文化環境都市をめざします。

○創業者等支援事業	590万円
○地域おこし協力隊推進事業	2,446万円
○中小企業等奨学金返還支援事業	120万円
○チャレンジショップ運営事業	224万円



新型コロナウイルス感染症対策 令和2年度補正予算

4月1日時点

新型コロナウイルス感染症対策として、令和2年度一般会計補正予算(第1回)が令和2年3月に議会で可決されました。

新型コロナウイルス感染症の拡大により影響を受けている中小企業者への緊急経済対策としてプレミアム付商品券事業など7,820万円を計上したほか、今後の国の様々な対策に追従するための予算として予備費を1億5,000万円追加計上しています。

具体的な支援の内容については伊豆市新型コロナウイルス対策総合ページに情報を掲載していますのでご確認ください。

伊豆市新型コロナウイルス対策総合ページ

伊豆市 新型コロナウイルス対策

検索



詳細は、
市HPをご覧ください。
『伊豆市まち・ひと・しごと創生人口ビジョン及び総合戦略』について詳しく掲載しています。

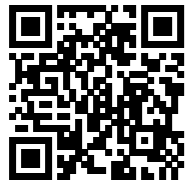

伊豆市 第2期総合戦略 🔍 検索

市では、人口減少の緩和と魅力あるまちづくりに向け、平成27年に策定した『伊豆市まち・ひと・しごと創生人口ビジョン及び総合戦略』(平成27年度～令和元年度)に続き、市民アンケート調査の分析などを行ない、市民代表や有識者で構成される検討会議を経て、『伊豆市まち・ひと・しごと創生第2期人口ビジョン及び総合戦略』(令和2～6年度)を策定しました。この第2期総合戦略を市民総がかりの伊豆市のチャレンジとして進め、人口が減っていく中でも誇りを持って生き続けられるまちづくりを目指していきます。

第2期総合戦略を策定しました。

伊豆市のチャレンジ!

～市民総がかりによる人口減少の歯止めと魅力あるまちづくりに向け～

問合せ 総合戦略課 ☎0558 (72) 9873

戦略の具体化を図る取り組み

①地域の産業を支える人材育成・確保プロジェクト	○地域企業等への雇用のマッチング支援 ○事業者と連携した人材確保
②商工業の活性化に挑むにぎわい向上プロジェクト	○起業支援の推進 ○空き店舗等の積極的な活用
③ブランディングによる販売力強化プロジェクト	○ふるさと納税、インターネットショッピング等による伊豆市特産物等の販売促進
④ひとを呼び、魅力を売り込む稼げる観光プロジェクト	○マーケティングに基づいた積極的なプロモーション ○外国人観光客の誘客強化
①“育てて育つ”Happy子育てプロジェクト	○プロモーションビデオ等を活用した伊豆市の子育て情報の発信とイメージ確立 ○子育て世代の交流強化
②子どもたちの夢を拓く教育環境づくりプロジェクト	○小中学校の外国語教育とICT活用教育の充実 ○幼小中連携したワンストップ相談窓口の開設
③お達者の秘訣“げんき”プロジェクト	○地域と連携した“げんき”プロジェクトの展開 ○ロコトレを核とした高齢者の居場所づくり
④伊豆市のファンをつくるつながり展開プロジェクト	○ふるさと納税・企業版ふるさと納税の推進 ○移住後の情報提供と連携の推進
①伊豆市愛を育む“大好き地域”実践プロジェクト	○地域づくり協議会が実施する住民主体の特色ある地域づくりの推進 ○高校等との連携施策の推進
②安心・安全を生み出すネットワーク強化プロジェクト	○地域・消防団と連携した防災・災害体制の充実 ○公共交通の利用機会の促進
③伊豆市の魅力を伝える“写真”になるまちプロジェクト	○戦略的シティプロモーションの展開 ○FMIS等と連携した積極的な情報発信
④伊豆市で暮らそう!“選ばれるまち”プロジェクト	○移住・定住施策の更なる充実と居住環境整備等の推進 ○都市計画の見直しによる鉄道駅周辺への定住促進

戦略体系

しごと 地域の特性を活かして『産業の担い手』と『稼ぐ力』を強化する

産業を支える多彩な人材の育成と確保

雇用のマッチング支援や起業支援を推進します。また、観光や特産物等の魅力を高め、稼ぐ力の強化を目指します。

ひと すべての世代が『幸せ』に暮らす

子育て・教育支援の更なる充実と健康づくりの推進

楽しみながら子育てを行なえる環境づくりや教育環境の充実を図ります。また、いつまでも元気で暮らせるよう健康づくりを推進します。

まち 魅力にあふれ『ずっと住み続けたい』と思える

コンパクトタウン&ネットワークの推進と伊豆市の魅力アピール

安心・安全で機能的なまちづくりを進めるとともに、市の魅力を伝える戦略的な情報発信を強化します。



全国的に地方創生の取り組みを進めている中で、東京一極集中という人の流れは改善されず、地方部では人口が減り続けています。伊豆市も同様に、現在の人口は、合併時より約8千人減の約3万人となっています。第1期総合戦略の取り組みなどにより、転入による社会増減は転出超過ながら回復傾向にあることなどを踏まえ、5年後に達成すべき3つの基本目標を掲げるとともに、その実現に向けて『まち』・『ひと』・『しごと』の戦略体系ごとに様々な取り組みを進めていきます。

<目指すべき目標人口>

2040年(令和22年) 約23,000人
2045年(令和27年) 約21,000人

【基本目標】

- 『伊豆市に愛着を感じる』と回答した割合55%
- 社会動態による人口増減を▲58人に抑制
- 15歳までの各年齢人口200人

伊豆市食育推進計画

(第3次伊豆しょく育元気プラン)

問合せ 健康支援課 ☎0558 (72) 9861

健康いず21計画の分野別計画として、伊豆市食育推進計画を策定しました。
本計画では食育を進めるための柱を掲げ、『楽しく食べて心身ともに元気に生きる』を目指します。

伊豆市の食育が目指す姿

楽しく食べて心身ともに元気に生きる

柱1 『食』を大切にす意識の向上と心豊かな食生活の実現を目指します

重点目標：『食』に対する意識を高め、楽しく食事をしましょう。

数値目標：誰かと一緒に食べる割合の増加

現状値 (2019) 64.7% → 目標値 (2024) 77.5%



1人ひとりの
取り組み

家族や友人と楽しく食卓を囲むよう心がけよう

柱2 健全な食習慣の習得と心身の健康増進を図ります

重点目標：子どもの頃から規則正しい食習慣を習得し、バランスの良い食事をしましょう。

数値目標：栄養バランスに気をつけている割合の増加

現状値 (2019) 36.1% → 目標値 (2024) 50.0%

塩分のとり過ぎに気をつけている割合の増加

現状値 (2019) 73.0% → 目標値 (2024) 80.0%

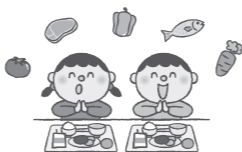

1人ひとりの
取り組み

主食、主菜、副菜が揃ったバランスの良い食事を食べましょう。
減塩を意識した食事を取りましょう。

柱3 食を通じた地域の活性化を目指し、食文化を伝承します

重点目標：地場産物を活用した食生活を実践しましょう。

数値目標：地産地消に関心がある割合の増加

現状値 (2019) 68.3% → 目標値 (2024) 80.0%



1人ひとりの
取り組み

地場産物を食卓に取り入れた行事食や伝承料理等を調理しましょう。



ライフステージごとに、重点目標、数値目標、今後の方向性を示しています。

詳細は、伊豆市ホームページをご覧ください。

[伊豆市食育推進計画](#)

[検索](#)

湯ヶ島地区を『景観まちづくり重点地区』に指定！

問合せ 都市計画課 ☎0558 (83) 5206

市では、良好な景観形成に取り組むため、『景観まちづくり条例』を平成29年3月に制定し、特に積極的に景観の取り組みを進めていく地区を『景観まちづくり重点地区』として指定する制度を設けています。

修善寺温泉・桂谷地区に続き、令和2年3月末に、湯ヶ島地区を市内で2カ所目の『景観重点地区』に指定しました。市民・事業者・行政が連携して、重点的に景観まちづくりを進めていきます。

湯ヶ島地区の景観まちづくり方針

『しろばんば』の舞台となった趣のある街並み、豊かな自然景観を守り育て、文学・歴史、自然の景観資源を活かしたにぎわいを創出し、四季を通じてそぞろ歩きが楽しめ、地域内外の人に愛される地域を目指します。

POINT 1 4つのテーマ

- 『しろばんば』の舞台となった文学と歴史の景観を守り育てる
- 温泉街を回遊する湯道周辺の景観を守り育てる
- 熊野山周辺の里山の景観を守り育てる
- 景観資源の保全・活用と周遊性の向上によりにぎわいを創出する

POINT 2 3つのゾーンに区分け

地域の特徴を踏まえ、各ゾーンの特性を生かした景観まちづくりを推進

A しろばんばゾーン

B 温泉場ゾーン

C 里山ゾーン

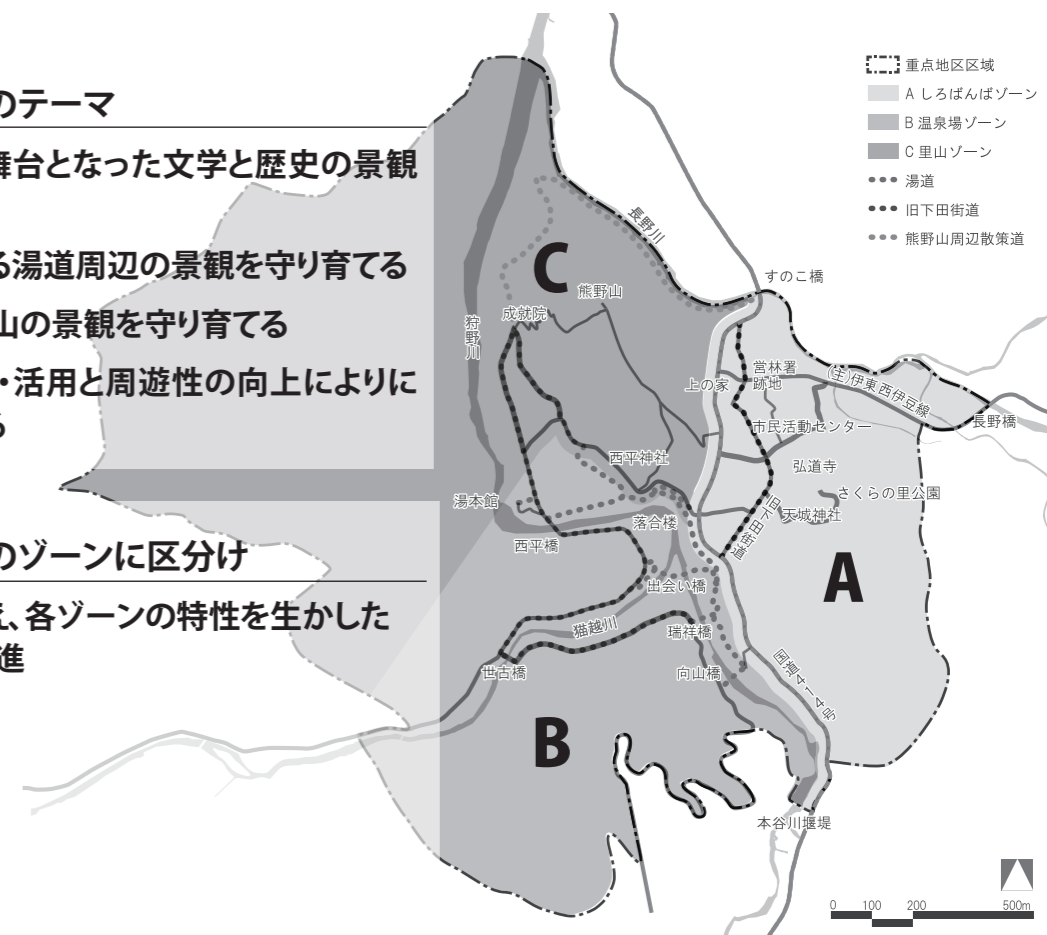

令和2年7月から新しい基準での届出がスタート

建築などを行なうときの届出について、既に運用している市全体の基準よりも、きめ細かくなります。

詳細は

[湯ヶ島 景観](#)

[検索](#)

もしくは都市計画課へお問い合わせください。

お知らせ ばかりの定期検査実施

取引・証明に使用するばかりは2年に1回、定期検査を受けなければなりません。合格したばかりには合格シールが貼り付けされます。

定期検査の対象となるばかり／

- ① 商店や工場などで取引に使うばかり
- ② 薬局などで薬剤調合用に使うばかり
- ③ 荷物運送業などで荷物の料金を決めるために使うばかり
- ④ 茶・乾し椎茸などを販売するために使うばかり
- ⑤ 楽しく学ぶ体験型健康づくり教室学校、病院などで健康診断書の作成のために使うばかり

検査日程／

- 5月28日(木) 13時～16時 丸山スポーツ公園
 29日(金) 9時30分～正午 修善寺総合会館
 6月 1日(月) 13時～16時 修善寺総合会館
 2日(火) 9時30分～16時 土肥支所
 3日(水) 9時30分～16時 市民活動センター
 (天城湯ヶ島支所となり)
 4日(木) 9時30分～16時 中伊豆交流センター
 5日(金) 9時30分～正午 修善寺総合会館

受験者には、検査日の約1週間前に(一社)静岡県計量協会から『計量器定期検査通知書(はがき)』が送付されます。

※はがきが届かない方でも、検査日に検査場所へ計量器を持参すれば受験可能です(検査手数料が必要となります)。

※新型コロナウイルス感染症の影響により、内容が変更または中止になる場合があります。

問合せ 観光商工課 ☎72-9911

開催 楽しく学ぶ 体験型健康づくり教室

健康を守るために知っておきたいことや定番料理をよりヘルシーに美味しく仕上げるコツをお伝えします。
 とき／7月2日、7月9日、9月10日、10月8日、11月12日、12月10日 9時30分～13時まで

ところ／生きいきプラザ 対象／市民

内容／講話、調理実習 講師／市管理栄養士、保健師
 年会費／2,000円 定員／20人

託児／先着4人

申込開始／6月1日(月) から受け付けます。電話・FAXまたはメールでお申込みください。

問合せ・申込み 健康支援課 ☎72-9861
 FAX :72-1196

MAIL :kenko@city.izu.shizuoka.jp

伊豆市役所からの お知らせ

市役所へのお問い合わせは、原則
 平日8時30分から17時15分まで
 (年末年始を除く)。
 伊豆市の市外局番は0558。

○伊豆市情報メール
 イベント・災害情報など発信中。
 いざというときのためにも今から登録!

○伊豆市公式SNS
 Facebook, Instagram, Twitter, LINE
 やってます。
 いいねやフォロー、お願いします!



▲伊豆市情報メール



▲伊豆市公式SNS

募集 放課後児童クラブ 夏休み期間中の利用者

小学生を対象に夏休み中に仕事などで保護者のいない家庭の児童を預かります。

開所時間／月～土曜日の7:30～18:30

申込み／5月7日(木)～27日(水)の期間に学校教育課または各クラブで必要書類を取得し、提出してください。

※伊豆市ホームページからもダウンロードできます。
 申込書類／①入所申込書②調査票③勤務証明などの保育ができない証明(父母と同一敷地内にお住まいの70歳未満の祖父母の証明)

※期限内の申込みを優先します。

問合せ・申込み 学校教育課 ☎83-5470



伊豆市の『これから』を変えるのは あなたかもしれない

— 令和3年度採用 職員採用試験 —

問合せ 総務課 ☎0558(72)1111

あなたの夢は、なんですか? 「誰かの役に立ちたい」「学んできた経験や知識を活かしたい」「社会で何ができるのか、挑戦したい」その夢、伊豆市役所で叶えてみませんか?

試験区分(注1)	職種	採用予定数	学歴(注2)・年齢・その他要件	申込書配布開始日	受付期間
新卒(等)卒(大卒程度)	一般事務	3人程度	平成3年4月2日以降に生まれた人(29歳以下) 大学を卒業または令和3年3月までに卒業見込みの人	5月7日(木)	5月11日(月)～6月1日(月)
新卒(等)卒(短大卒程度)			平成3年4月2日以降に生まれた人(29歳以下) 短大などを卒業または令和3年3月までに卒業見込みの人		
新卒(等)卒(高卒程度)		1人程度	平成7年4月2日以降に生まれた人(25歳以下) 高等学校を卒業または令和3年3月までに卒業見込みの人	7月16日(木)	7月20日(月)～8月11日(火)
ふるさとUターン卒(大卒程度)		1人程度	昭和56年4月2日以降に生まれた人(39歳以下) 大学を卒業または令和3年3月までに卒業見込みの人 <下記に全て該当する人> ①伊豆市出身で、令和2年4月1日時点から過去に5年以上継続して伊豆市外に住居登録している人 (確認書類を提示いただきます) ②地元の市役所に勤務し、『故郷を元気にしたい!』と思ってくれている人	5月7日(木)	5月11日(月)～6月1日(月)
大卒程度 建築/土木 技術		各1人程度	平成3年4月2日以降に生まれた人(29歳以下) 土木または建築科目を専攻し、大学を卒業または令和3年3月までに卒業見込みの人	5月7日(木)	5月11日(月)～6月1日(月)
大卒・短大卒程度	保育教諭	5人程度	平成3年4月2日以降に生まれた人(29歳以下) 大学または短大などを卒業または令和3年3月までに卒業見込みの人。幼稚園教諭免許および保育士資格を有する人または令和3年3月までに取得見込みの人	5月7日(木)	5月11日(月)～6月1日(月)
	保健師	2人程度	昭和60年4月2日以降に生まれた人(35歳以下) 受験科目を専攻し、大学または短大などを卒業または令和3年3月までに卒業見込みの人。保健師資格を有する人または令和3年3月までに取得見込みの人		

(注1) 試験区分の併願受験はできません。

(注2) 上記のほか、市長がこれらと同等の資格があると認める人を含みます。

○初任給は、職歴に応じて加算される場合があります。

○受験案内書および申込書は、市役所本庁で配布します。

○概要については、市ホームページでもご覧いただけます。

○その他、受験要件などの詳細は、今後公開される申込書および案内書にてご確認ください。



▲職員募集動画

伊豆市 職員採用

検索

お知らせ 伊豆市結婚相談の会

結婚を希望される人を応援するため、毎月1回相談日を設けています(相談日はP21各種相談③を参照)。

17人の相談員が婚活をサポートします。お気軽にご相談ください。

【修善寺支部】
やました じゆんこ うめはら かおり まつもと けいじ はら こ
 山下 順子・梅原 香織・松本 圭司・原 さよ子・
ふせ とみえ
 布施 富美江

【土肥支部】
はにゆう きみこ すずき やすこ おのざわ
 羽生 紀美子・鈴木 靖子・小野澤 みゆき

【天城湯ヶ島支部】
やまだ ゆうこ すずき けいこ あだち けいたろう さいとう よしあき
 山田 裕子・鈴木 圭子・足立 啓太郎・齋藤 喜昭

【中伊豆支部】
あかほり こうぞう ふじはら ひろえ てらう きょうこ うはら みさこ
 赤堀 浩三・藤原 洋恵・手老 京子・右原 美佐子・
つちや たくぞう
 土屋 卓三 (敬称略)

問合せ 市民課☎72-9858



開催 出張年金相談

一年金のこと相談してくださいー

出張年金相談を実施します。年金の納付、請求手続きについて年金事務所の職員が相談に応じます。相談には事前に予約が必要です。

とき/6月2日(火)

ところ/生きいきプラザ 第1・2会議室

対象/本人または本人の署名捺印のある委任状(年金相談委任状)をお持ちの代理人。当日はご本人様確認をいたしますので運転免許証や保険証などをお持ちください。

予約受付期間/5月1日(金)～先着順

※予約の際に年金番号や配偶者様のお名前、旧姓などをお聞きすることがございます。

問合せ 市民課☎72-9858



募集 ファミサポ会員

伊豆市ファミリー・サポート・センターは子育てを『援助してほしい人』と『援助できる人』が会員になり、地域の中で助け合いながら子育てをサポートしていく活動です。

活動内容/保育施設・放課後児童クラブへの送迎や預かりなど

登録会員の条件/伊豆市に住所がある人

- まかせて会員:子育てをサポートしたい人
 - おねがい会員:小学生までの子どもがいる人
- ※詳細はこども課へご確認ください。

問合せ こども課☎72-9870

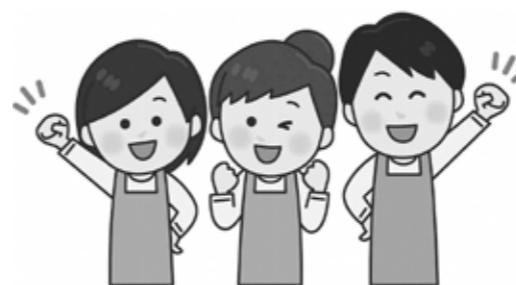

お知らせ 5月31日は世界禁煙デー

ー2020なくそう! 受動喫煙ー

2020年4月から多くの施設が原則禁煙になります。受動喫煙のない社会を目指してたばこの煙から子ども達を守りましょう。

5月31日は世界保健機関(WHO)が制定した禁煙を推進するための記念日です。伊豆市では、げんきプロジェクト(減塩『げ』・運動『ん』・禁煙『き』)を推進しています。禁煙外来・禁煙支援薬局などのお問合せは健康支援課まで。

問合せ 健康支援課☎72-9861



お知らせ 消費者相談

ー困ったなと思ったら、すぐ相談ー

伊豆市消費生活センターでは消費生活相談員による相談を無料で受け付けています。来所による相談のほか、電話での相談もできます。困ったときは一人で悩まずすぐ相談してください。

※新型コロナウイルス感染症拡大防止のため、ぜひ電話相談をご利用ください。

消費生活相談員駐在日/

毎週火・水・木・金(祝祭日を除く)9時~17時15分
 ※毎週月曜日(祝祭日を除く)は、伊豆の国市に相談員が駐在しています。

○5月は消費者月間です。

『豊かな未来へ ~『もったいない』から始めよう!~』

問合せ 市民課☎72-9858



お知らせ 工業統計調査ご協力をお願い

製造事業所の皆さんへお願いです。国の重要な統計調査である工業統計調査を令和2年6月1日現在で実施しますのでご協力をお願いします。

○調査対象は全国の製造業を営む事業所であり、その活動実態を明らかにすることを目的としています。

○調査結果は中小企業施策や地域振興などの基礎資料として利活用されます。

○5月から6月中旬にかけて、調査員による調査票配布あるいは経済産業省による郵送送付をします。

○個人情報統計法に基づき厳重に保護されます。

問合せ 総合戦略課☎74-3066



お知らせ ロコトレ教室延期のお知らせ

概ね65歳以上の人を対象に運動機能向上教室(ロコトレ教室)を開催します。理学療法士の指導により、ロコトレ(ロコモーショントレーニング)でバランス能力と下肢の筋力を改善します。各会場5回コースで行ないます。また、教室終了後はOB会もご紹介します。この機会に運動を始めてみませんか?

対象者/65歳以上の伊豆市民(65歳未満要相談)

とき・ところ/

場所		実施日程
修善寺地区	加殿公民館	5月~6月の5回コースは左記会場で実施予定でしたが、新型コロナウイルス感染症拡大防止のため延期することになりました。9月~11月頃実施予定です。
土肥地区	中浜コミュニティセンター	
天城湯ヶ島地区	上船原公民館	
中伊豆地区	天城高原管理事務所	

問合せ・申込み 長寿介護課☎72-9860

お知らせ 就学前児保護者学校見学会

就学前のお子様をもつ保護者の方々を対象に、本校の教育活動の様子を見学していただくため『学校見学会』を実施します。

とき/6月17日(水) 10時~11時30分(9時34分受付)

ところ/静岡県立沼津特別支援学校

対象/就学前児の保護者

内容/学校・小学部の紹介、授業参観

申込方法/6月5日(金)までに電話にて申し込み

問合せ・申込み

沼津特別支援学校 地域支援課 学校見学会担当

☎055-966-0980

募集 2020年度 子ども体育教室(1期)

目的/子どもたちが多くの仲間と一緒に楽しく遊ぶ機会を設け基本的な運動を通じて心身の健全な発達をお手伝いします。

※状況に応じて、中止や日程変更の可能性があります。

対象者/

○幼児コース(年中・年長)

※年少のお子様につきましては、参加希望者が多い場合には、開催を検討させていただきます。

○小学生コース

内容/マット運動、鉄棒、跳び箱、なわ跳び など

定員/各コース20名まで(定数になり次第締め切りとなります。)

申込み/事前に申し込みが必要(事務局へご連絡ください。)

開催日/

5月・16日、23日

6月・6日、13日、27日(各日土曜日)

開催時間/

幼児コース 10時~11時

小学生コース 11時~12時

参加費/1回 500円

会場/狩野ドーム(青羽根)

持ち物/体育館用靴・タオル・飲み物

講師/カワイ体育教室

問合せ・申込み

NPO法人伊豆市スポーツ協会(狩野ドーム内)

☎87-1611(9時~20時) FAX:99-9057

みんなの掲示板

市役所以外のお知らせコーナー

募集 駿東伊豆消防組合職員

管内の住民の皆様が安心して暮らせる街にするために、消防官としてあなたの力を発揮してみませんか。

職種/消防官

採用人数/12人程度

採用日/令和3年4月1日(木)

試験日程/A日程

第一次試験/7月12日(日)

受験資格/大学卒業以上の学歴(令和3年3月末の卒業見込みを含む)を有し、平成4年4月2日以降生まれの人で、日本国籍を有し、健康で、地方公務員法第16条の欠格条項に該当しない人

会場/駿東伊豆消防本部(沼津市)

申込み/申込書に必要事項を自筆で記入し、持参または郵送により提出してください。

受付期間/5月11日(月)~6月1日(月)

持参の場合、8時30分~17時(土・日・祝日を除く)

郵送の場合、申込み最終日の消印有効

申込書は4月29日(水・祝)以降、郵送による請求または駿東伊豆消防本部総務課のほか管内の各消防署で配付します。

その他/短大卒・高校卒【B日程】の試験案内は7月上旬にお知らせします。また、ホームページで採用情報を公開しています。

問合せ・申込み

駿東伊豆消防本部 消防部総務課

☎055-920-9100

ホームページアドレス:

<http://www.suntoizufd119.jp/>



募集 『いず生きいきカレッジ』 受講生

シニア世代の皆さんの生きがいや仲間づくりの場を設けています。ふるさと再発見、健康などに関するものを一緒に学びませんか?

開催期間/6月~令和3年3月まで 全6回程度
第1回は6月26日(金)を予定。

※新型コロナウイルス感染症の状況により日程が変更となる場合があります。

対象者/60歳以上の市民30人(会場まで自分で通える人)

内容/健康教室、ふるさと再発見など

参加費/原則無料(内容により教材費などがかかる場合あり)

申込期間/5月7日(木)~6月1日(月)

問合せ 社会教育課☎83-5476



お知らせ 伊豆市資料館収蔵庫改修工事

伊豆市資料館では下記のとおり改修工事を予定しています。

工事中は音や振動などが発生する場合がございます。ご来館の皆さんにはご迷惑をおかけいたしますが、ご理解、ご協力のほど、よろしくお願ひいたします。※工事中も通常どおり開館いたします。

とき/6月1日(月)~中旬(予定)

ところ/伊豆市資料館

問合せ 社会教育課☎83-5476

お知らせ 修善寺体育館閉館

修善寺体育館は、耐震性能不足などにより本年3月末を持ちまして閉館となりました。

皆様のご利用ありがとうございました。

問合せ 社会教育課☎83-5477

お知らせ 軽自動車税(種別割) 身体障害者減免について

軽自動車税(種別割)には障がいのある人などを対象に減免制度があります。

申請期間/4月16日(木)~6月1日(月)

申請/①~⑥を持参の上、税務課または各支所で申請してください。

①障害者手帳(身体、知的、精神)②車の使用者の運転免許証③車の所有者のマイナンバーの分かる書類④認め印⑤車検証⑥納税通知書

※自動車税(種別割)の減免とは併用できません。

※令和2年度からは減免申請をした人にも納税通知書が届きますので、ご承知願ひます。

問合せ・申込み 税務課☎72-9854

お知らせ 春の農作業安全確認運動

一見直そう!農業機械作業の安全対策一

4月1日~5月31日まで春の農作業安全確認運動期間です。農業機械を利用する作業が多くなります。下記の注意事項を確認し、農作業事故ゼロを目指しましょう。

チェックポイント/

①トラクターの転落・転倒による死亡事故の多くは、安全キャブ・フレームのないトラクターで発生しています。こうしたリスクを考慮し、機械の導入をしましょう。

②安全キャブ・フレームが装着されたトラクターでも、シートベルトを着用しなければ転落・転倒した際に身体を守ることはできません。必ずシートベルトを着用しましょう。

③作業前には必ず日常点検を実施し、定期的に整備工場での整備を行ないましょう。

④長時間労働は注意力を低下させて事故を発生させる要因となります。適度な休息をとり、心身ともに健康な状態で作業を行ないましょう。

※鳥獣被害対策に電気柵を設置している場合は、以下のポイントを確認しましょう。

①見えやすい場所への危険表示

②電気柵用の電源装置の使用

③30V以上の電源を使用する場合などにおける漏電遮断器の設置

④容易に開閉できる場所への専用のスイッチの設置

問合せ 農林水産課☎72-9892

各種相談

相談種類	とき	ところ	予約	問合せ
① 無料法律相談	10日(水)9時30分～11時30分 24日(水)10時～12時	生きいきプラザ	要予約	市民課 ☎72-9858
② 行政相談	9日(火) 9時～12時	市民相談室	要予約	市民課 ☎72-9858
③ 結婚相談	12日(金) 18時～20時	生きいきプラザ	不要	市民課 ☎72-9858
④ 職業相談	平日9時30分～17時	伊豆市 地域職業相談室 (柏久保)	不要	伊豆市地域職業相談室 ☎74-3075
⑤ 消費者相談 (随時受付)	平日8時30分～17時15分 ※火・水・木・金曜日 9時～17時15分は消費生活相談員駐在 (月・水・金曜日9時～16時は伊豆の国市にも駐在)	市民課	不要	市民課 (伊豆市消費生活センター) ☎72-9858
⑥ 障がい者 福祉相談	22日(月) 13時30分～15時30分	生きいきプラザ	不要	社会福祉課 ☎72-9863
⑦ 人権相談	1日(月) 14時～16時	修善寺図書館 土肥支所	要予約	社会福祉課 ☎72-9862

内容

①	相続・離婚・交通事故などの相談に顧問弁護士が応じます。お1人様1回限りとなります。
②	国の行政に関する苦情や要望、問い合わせなどを聞き解決を図ります。
③	結婚に関する相談に親身になって応じます。
④	ハローワーク三島が伊豆市と共同運営する職業相談窓口です。
⑤	消費生活に関する市民の相談を無料で受け付けています。電話での相談にも応じています。
⑥	障がいに関する相談を予約不要で当番事業所(月ごとに1事業所が担当)がご相談に乗らせていただきます。
⑦	家庭内や地域での困りごと、不当な差別やいじめなどの相談に応じます。※どなたでもご相談できます。

納期限

- 固定資産税(1期)、軽自動車税(1期)、後期高齢者(随2期)、市営住宅・駐車料金(5月)、保育園保育料(5月) ……1日
- こども園授業料・給食費(6月)、水道料金(修善寺地区)(6月)、温泉料金 ……25日
- 市県民税(1期)、介護保険料(2期)、後期高齢者(随3期)、市営住宅・駐車料金(6月)、保育園保育料(6月) ……30日

公共施設休業日

- 市役所 … 土・日・祝日
- 図書館 … 月曜日
- 清掃センター … 土(11時～)・日・祝日
- 中伊豆室内温水プール … 月曜日
- イズシカ問屋 … 土・日曜日
- 湯の国会館 … 第2・第4水曜日
(祝日の場合は営業)
- 伊豆市資料館 … 木曜日
- 虹の郷 …… 16日(火)、23日(火)、30日(火)

人口と世帯数	人口/男:14,412人 女:15,624人 計:30,036人 世帯数/13,380世帯
人の動き	転入数/142人 出生数/5人 増:147人 転出数/360人 死亡数/40人 減:400人

(令和2年4月1日現在)

1	月	●図書館休館日(市内図書館)	17	水	
2	火	●離乳食教室(生きいきプラザ)	18	木	●市民課・税務課窓口延長(本庁) ●修善寺図書館開館延長
3	水		19	金	●3歳児健診(生きいきプラザ)
4	木	●市民課・税務課窓口延長(本庁) ●修善寺図書館開館延長	20	土	
5	金		21	日	
6	土		22	月	●図書館休館日(市内図書館)
7	日		23	火	●おとなの健康相談(生きいきプラザ) ●健康相談・フッ化物塗布 (生きいきプラザ)
8	月	●2歳児・2歳6カ月児歯科健診・フッ化物塗布 (生きいきプラザ) ●図書館休館日(市内図書館)	24	水	●健康相談・フッ化物塗布 (土肥支所5階)
9	火		25	木	●市民課・税務課窓口延長(本庁) ●修善寺図書館開館延長
10	水		26	金	●健康相談・フッ化物塗布 (中伊豆ふれあいプラザ) ●修善寺図書館休館日(館内特別整理)
11	木	●市民課・税務課窓口延長(本庁) ●修善寺図書館開館延長	27	土	
12	金		28	日	
13	土		29	月	●思春期健康講座(修善寺東小学校) ●図書館休館日(市内図書館)
14	日		30	火	
15	月	●図書館休館日(市内図書館)			
16	火				

休日当番医

※緊急の場合は119

日	医療機関	所在地	電話番号
7(日)	矢田レディースクリニック	伊豆の国市 宗光寺	☎0558(76)4550
14(日)	修善寺クリニック	伊豆市柏久保	☎0558(72)7272
21(日)	つちやクリニック	伊豆の国市田京	☎0558(77)1511
28(日)	青山内科クリニック	伊豆市加殿	☎0558(74)2111

休日当番医は田方医師会のホームページに掲載されています。

365日24時間

2次救急指定病院

伊豆赤十字病院(小立野) ☎0558(72)2148
※夜間・時間外の受診については事前に電話でご相談ください。



図書館からのお知らせ

一図書館カードを作りませんかー

- 【図書館カードを発行できる人】
- 1.市内に住民登録している人
(一時的に居住している人を含む)
 - 2.市内に通勤している人
 - 3.市内に通学している人

※カードの発行には、本人確認ができる証明書(運転免許証、保険証など)が必要となります。
※伊豆市の図書館カードを所有している人は、協定先市町(沼津市・伊豆の国市・伊東市・三島市・函南町)の図書館を利用することができます。

問合せ 修善寺図書館72-9868

生きいきプラザに 授乳室とキッズスペースができました！

小さなお子さんと一緒に施設を利用しやすくなるよう、授乳室とキッズスペースを作りました。
手続きや各種教室、図書館等にお越しの際には、ぜひご利用ください。



▲授乳室



▲キッズスペース

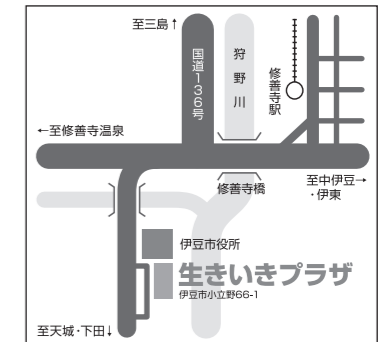

▲子育てショートムービーQRコード



子育てショートムービーも見ることができます！

デジタルサイネージを設置し、市内で子育て中の6家族が出演する
ショートムービー「育てて育つ」を常時放映しています。
ぜひご覧ください。



みやした いくま
宮下 侑磨ちゃん
(梅木)



さいき そう
三枝 想ちゃん
(熊坂)



すずき そうた
鈴木 湊大ちゃん
(大平)

歯っぴい kids

3歳児健診でむし歯がゼロだったお子さんを紹介します。

問合せ こども課 ☎0558(72)9850



いしはら つむぎ
石原 紬姫ちゃん
(佐野)



うめはら いちか
梅原 一花ちゃん
(修善寺)



うめはら たける
梅原 健ちゃん
(修善寺)



かわぐち こうたろう
川口 琥太郎ちゃん
(熊坂)



うめはら あんじゅ
梅原 杏珠ちゃん
(修善寺)



あいそ かのん
相磯 圭音ちゃん
(日向)

遊びにきてね！ 子育て支援センター

「遊べる場所がない」「子育てのことを相談したい」など
気軽に訪れてみてください。皆さんの子育てを応援します！

支援センター名称(実施場所)	実施時間
のびのび広場(修善寺保育園)	9時～15時
わんぱく広場(生きいきプラザ)	9時30分～11時30分
すいすい(認定こども園あゆのさと)	9時～15時
にこにこフロア(土肥こども園)	9時～11時30分
いないいないばあ(あまぎ認定こども園)	9時30分～15時
ちびっこサロンからほ(原保子育て支援センター)	9時30分～14時30分
ひよこくらぶ(なかいず認定こども園)	9時30分～15時
あいあいキッズ(天城湯ヶ島支所)	9時～16時30分

実施日/月曜日～金曜日。わんぱく広場のみ月曜日(不定期)・金曜日、あいあいキッズは第2・第4土曜日実施。
※ほかに行事などによりお休みする場合があります。

■園庭開放

実施場所	実施日	実施時間
修善寺東こども園	毎週火曜日	9時30分～11時30分
熊坂こども園	毎週水曜日	9時30分～11時30分

「伊豆市子育てモバイル」を活用しますか？各支援センターの情報や伊豆市の子育て情報を掲載しています。右記のQRコードからぜひ登録してください！



※新型コロナウイルスの関係でお休みになることもあります。

こども課からの

お知らせ

児童扶養手当支払いのお知らせ

児童扶養手当 5月定時払い(令和2年3月～4月分)は、令和2年5月11日(月)に指定の口座に振り込みます。



伊豆市で子育て中の家族による エピソードリレー 子育て スマイルシェア vol.31

たかし 高橋さん家族



おおかわ 大川さん家族
(月ヶ瀬在住)
ゆづき 祐樹パパ
あまぎ 麻美ママ
あんと 楓くん(2歳)
かなた 夏向くん(0歳)

楽しみっぱいの伊豆暮らし

夫婦揃って伊豆市に来て3年が経ちました。初めての土地で初めての子育てということで、最初は不安だらけでしたが、今は親子ともにお友達もでき、自然豊かな伊豆市での生活を満喫しています。
2歳の長男は滑り台や砂場、シャボン玉など外で遊ぶのが大好きで、毎回泥だらけになり何度も着替えるほど元気に遊んでいます。虹の郷はお気に入りのスポットになりました。最近弟に離乳食をあげるのを手伝ってもらい、泣いていると駆け寄って頭を撫でてくれたりします。そんな2人の姿に毎日癒やされて、次々と新しいことができる成長の早さに驚き感動しています。
伊豆ならではの楽しみをこれからも子ども達とたくさん探し、親子ともに成長していきたいです。(麻美ママ)



ずっと仲良くね
大好きなシャボン玉
率先してお手伝い



NEXT ▶ ベビープログラムで知り合った森 由季さんにバトンタッチ

新型コロナウイルス感染症に関するお知らせは 4・5ページをご確認ください



一人ひとりができる対策を
お願いします

手洗い うがい 咳エチケット が大切

見守りの目を増やして 命を守ろう

問合せ・申込み 長寿介護課 ☎0558 (72) 9860



①緊急通報システム



今まで… 緊急通報装置・ワイヤレス送信機・
火災警報器・ガス漏れ警報器
新たに… **人感センサー追加!** (別途料金)
トイレや寝室扉に設置することで、
24時間以上動きが無い場合に通報!
※月々500円の使用料がかかります

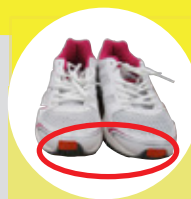

②安心くつシール

**10足分
配布**

行方不明時に活躍!



くつなどに貼る

『市名と登録番号入りの反射テープ』

周囲の人に気付いてもらえたり、警察に保護
されたりしたときに身元が早期に分かる!

※認知症で徘徊のおそれのある人に交付します

まずは長寿介護課にお問い合わせください!



ひとり暮らしの高齢者や認知症の人なども、住みなれた地域でその人らしい暮らしを続けられるためには、皆さん一人ひとりの見守りや支えが必要です。ぜひこれらの制度を知っていただき、またご利用ください。

伊豆市は、東京 2020 大会自転車競技 (トラック・レース/マウンテンバイク) の開催地です。



© Tokyo 2020
ミライトワ



© Tokyo 2020
ソメイティ

東京 2020 大会開催日程

■オリンピック

2021年7月23日(金)~8月8日(日)

■パラリンピック

2021年8月24日(火)~9月5日(日)

競技開催まであと **448** 日(5月1日時点)

