

広報



IZU
PUBLIC
INFORMATION



4

2020
No.193



伊豆半島のゴルフ場の魅力は美しい景色！

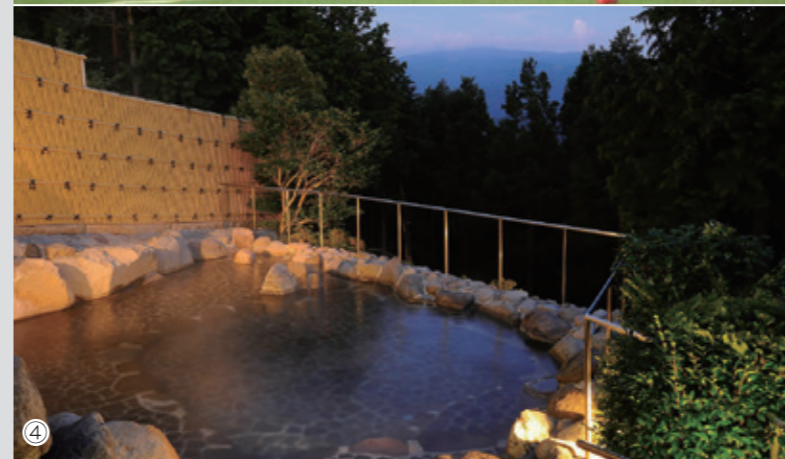

①市内ゴルフ場からは、きれいな景色と富士山が楽しめる
 ②子ども達に向けてスナッグゴルフ体験会を開催、楽しくルールなども学べる(修善寺カントリー)
 ③レストランのバイキング、運動とともに食事を楽しめる(フジ天城ゴルフ)
 ④ゴルフを楽しんだ後に露天風呂など、伊豆らしさを楽しめる施設もある(湯ヶ島ゴルフ)
 ⑤家族で楽しめるイベントなどを各ゴルフ場で開催(写真：グラスソリイベント、ラフォーレ修善寺)
 ※ゴルフ場によって施設・サービスが異なります。詳細は各ゴルフ場にお問い合わせください。

子どもから大人まで！

幅広い年代が楽しめるスポーツ



はら よしゆき
原 義行さん

今回は、一般社団法人静岡県ゴルフ場協会会長の原義行さんにお話を伺いました。

●ゴルフとともに伊豆を楽しむ

伊豆半島には数多くのゴルフ場があり、その中でも伊豆市は一番多く9カ所ものゴルフ場を有しています。また、そのほとんどから富士山を望むことができ、場所によっては富士山と海が見えるコースもあり、美しい景色がとても好評です。県外のお客さんの中には、ゴルフ場併設のホテルや近隣の旅館などに泊まって、複数のゴルフ場を巡って楽しむ人や、ゴルフをしてから観光名所を巡る人など、ゴルフを一つの楽しみとして捉えて伊豆を満喫する人も多く、ゴルフは観光の一つでもあると考えています。

●さまざまな普及活動

来場したプレーヤーの皆さんに、ゴルフ振興基金への協力をお願いし、集まった基金を活用して緑化推進・保全事業やゴルフ競技の普及活動など、さまざまな活動を行っています。令和元年度には『静岡県ゴルフ特区宣言』と題して、小・中学生、高校生がプロに指導を受けながら体験できる『スクールプロジェクト』や、子どもや未経験者でも楽しく基本を学ぶことができる『スナッグゴルフ体験スクール』などを県内各地で実施しました。中でもスナッグゴルフはとても好評で、子どもだけではなく、親御さんも夢中になって応援していました。

●ゴルフを気軽に、健康にも効果的

ゴルフは始めるのが大変というイメージがあるようですが、平成31年1月にルール改正があり、細かいルールが簡略化され、以前よりプレーしやすくなりました。道具のレンタルやゴルフ教室などもあることで、ぜひ気軽に挑戦していただきたい

です。ゴルフは健康にも良く、たくさん歩いてダイエットになるのほもちろん、きれいな景色の中で気持ちよくボールを飛ばすことはストレス解消になり、スコアを数えながらプレーするので認知症予防の効果もあると言われています。また、女子プロゴルファーの活躍で女性も増え、今では全体の3割を占めるほどです。しかし、全体的なプレーヤー数は減ってしまっているため、孫から祖父母まで3世代が一緒に楽しめるスポーツとして、ご家族一緒に楽しんでいただけたら嬉しいです。

●東京2020大会への期待

ゴルフは前回大会から競技種目に復帰しました。今大会でも魅力的なプレーが期待できるので、多くの人が始めるきっかけとなれば嬉しいです。伊豆市の皆さんにぜひゴルフに興味を持っていただき、自転車競技と併せて楽しんでいただけると幸いです。

市内9カ所のゴルフ場で構成する『伊豆市ゴルフ場協議会』では、スタンプラリーなど、ゴルファーが楽しめるイベントを企画しています。



伊豆市内のゴルフ場一覧 (50音順)

○天城高原ゴルフコース	(中伊豆)	☎0557-29-1133
○伊豆国際カントリークラブ	(修善寺)	☎72-2050
○伊豆スカイラインカントリー倶楽部	(中伊豆)	☎83-2222
○伊豆ハイツゴルフ倶楽部	(中伊豆)	☎83-3500
○修善寺カントリークラブ	(修善寺)	☎72-2227
○中伊豆グリーンクラブ	(中伊豆)	☎83-3200
○フジ天城ゴルフ倶楽部	(天城湯ヶ島)	☎87-0523
○湯ヶ島ゴルフ倶楽部&ホテルリゾート	(天城湯ヶ島)	☎85-2100
○ラフォーレ修善寺&カントリークラブ	(修善寺)	☎72-3311

新型コロナウイルスの感染に注意！

問合せ 健康支援課 ☎0558 (72) 9861

■ 新型コロナウイルス感染症とは？

特徴

- 発熱やのどの痛み ○咳が長引くこと(1週間前後)
- 強いだるさ(倦怠感)を訴える
- 飛沫感染と接触感染により感染

空気感染は起きていないと考えられています。しかし、閉鎖した空間・近距離での多人数の会話などに注意が必要です！

■ 感染を予防するために

まずは  **手洗い**  **うがい** **が大切！**

 **咳エチケット** **を行ないましょう！**
咳やくしゃみを手で押さえてはダメ！
触ったものから移るかも

持病のある人、ご高齢の人はできるだけ人混みの多い場所を避けるなど、より一層注意しましょう。

■ もしかしたらと思ったら…

風邪の症状や 37.5℃以上の発熱が4日以上続いている(解熱剤を飲み続けなければならないときを含みます)

強いだるさ(倦怠感)や息苦しさ(呼吸困難)がある
※高齢者や疾患などがある人は2日程度続く場合

東部保健所帰国者・接触者相談センターへ連絡してください

平日 8時30分～17時15分

☎090-7038-4727

左記以外の時間(土・日・祝日を含む)

☎090-3309-6707

※発熱などの風邪の症状が見られたら、毎日、体温を測定して記録してください。

正しい手の洗い方

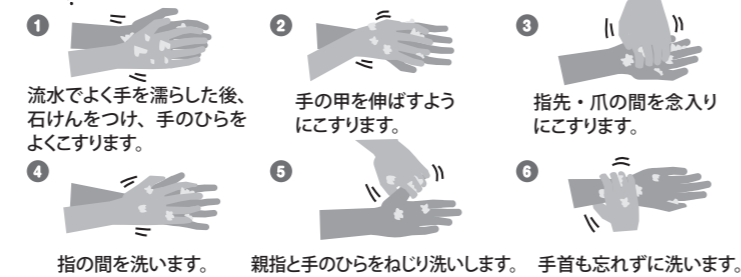

- 流水でよく手を濡らした後、石けんをつけ、手のひらをよくこすります。
- 手の甲を伸ばすようにこすります。
- 指先・爪の間を念入りにこすります。
- 指の間を洗います。
- 親指と手のひらをねじり洗います。
- 手首も忘れずに洗います。

3つの咳エチケット



- マスクを着用する(口・鼻を覆う)
- ティッシュ・ハンカチで口と鼻を覆う
- 袖で口と鼻を覆う
- 何みせずに咳やくしゃみをする
- 咳やくしゃみを手で抑える

正しいマスクの着用

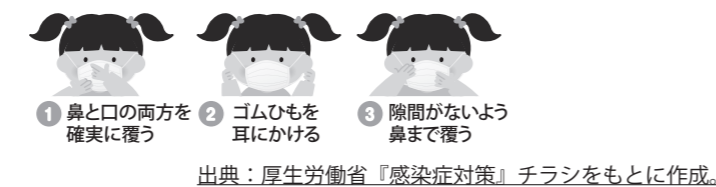

- 鼻と口の両方を確実に覆う
- ゴムひもを耳にかける
- 隙間がないよう鼻まで覆う

出典：厚生労働省『感染症対策』チラシをもとに作成。



▲道路脇に落ちているごみを拾いながら歩く参加者

1 聖火リレールートを市民が清掃！

2月20日(木)、オリンピックピック聖火リレールートとなる修善寺小学校前から修善寺総合会館まで清掃活動を行いました。市民や市職員など約40人が参加し、落ちているビン・ペットボトルやたばこの吸い殻などを拾い集め、のぼり旗も掲げて聖火リレーの周知も行ないました。これは、東京2020大会自転車競技開催まで200日を記念して、静岡県東部20市町全体で行なったもののひとつです。

2 映像・音楽とともに絵本を朗読



▲夕鶴記念館にちなんだ『つるのおんがえし』の朗読

2月24日(月・祝)、夕鶴記念館で『みんなで楽しむ絵本コンサート』が行なわれました。伊豆文学まつりの一環として12年前から学校や施設などでボランティア活動を行なっている『カズーズと仲間たち』が、映像とギター、ベース、キーボードで奏でられるBGM、朗読を合わせた演出で観客を楽しませました。『ごめんねともだち』『すつとそばに』など、2回公演で9話ずつを披露しました。

3 高校生がデザイナー！シャッター・アート



▲作業の様子。完成作品を見にぜひ足を運んでください！

2月25日(火)、修善寺駅前商店街の空き店舗を活用した『シャッターアート』が完成しました。昨年度から伊豆総合高校の生徒が地域の人に協力してもらいながら駅前商店街の調査を行なっており、本年度、2年生9人が賑わいつくりを目的にシャッターアートに取り組みました。伊豆ペドロームの自転車競技をモチーフに、東京2020大会自転車競技開催地のPRにも役を担っています。

『指示を待たず』自分で積極的に動く！

新たな『ジブン』が待っている

問合せ 総務課 ☎0558 (72) 1111

伊豆市役所には、今までのキャリアや住まいを変え、新たな“ジブン”を求め、自ら人生を切り開き充実した毎日を送っている職員がいます。それぞれ違った想いを持ちながら、日々仕事に向き合っている心境を聴きました。



私を変えた『移住と転職』

伊豆市に移住して、ズバリ、何が一番変わりましたか？

家族の顔を見る時間です。以前は、東京の自宅から横浜の会社まで、毎日満員電車通勤で、朝早く夜遅い日々でした。結婚して子どもが生まれ、かわいくて仕方ない時期も、まともに子どもの顔が見れず正直寂しかったです。その頃と比べると職場が近く、こども園への送迎もでき、とても嬉しいです。

ほかに変わったなあと思うものは？

仕事に対する考え方もガラッと変わりました。一般企業に勤めていたときは、お客さんは『ビジネスパートナー』であり、互いの利益を考えながらも、自分の会社の利益を追求することが仕事でした。しかし、市民の皆さんは『ビジネスパートナー』ではなく、また市民の皆さんの利益となるように、それぞれの状況や要望に合ったサービス・対応を提供することが大事なので、最初は戸惑いました。今では、先輩を見習いながら経験を積み、少しは慣れてきたのかなと思います。



あんざい こうた 安西 航太 副主任
移住・定住採用(4年目)
産業部 農林水産課

農林の管理、活用を支援する仕事をしています

地域の若手と先輩との『橋渡し』を担いたい

現在の仕事は？ 今後やっていきたいことは？

伊豆市の景観を守り、育てていくための計画・体制を創っていく景観まちづくりの仕事です。景観には、歴史をつないできた地域の『先輩』の意見は重要で、それと同じくらいこれから住み続ける『若手』の参加が大事だと思っています。そこで、狭間的な年代である自分が、行政と地域を結ぶ役割を担い、そして自分の住む地区でも『橋渡し』をしたいと思っています。

頼もしい！ 市役所に入って気付いたことは？

スタッフ間でも確認する『供覧』のシステムが斬新だと思いました。以前は営業職で、現場での判断は自分の裁量に任されていて、自由な自己責任であり、決裁も自分と所属長ぐらいの確認でした。一方、行政ではスタッフ間でも確認し、意見を出し合い決裁へと進みます。だからこそ時間がかかるんだなと分かりました(笑)。とはいえスピーディさは重要なので、担当としての考え方、責任感を持ち、正確な決断に努めていきます。



みす ひろゆき 三須 博之 副主任
即戦力採用(3年目)
建設部 都市計画課

伊豆市の景観を良くするための計画・体制づくりをしています

どんな仕事をしているの？

現在は東京都内に勤務し、東京2020大会のトラックレース・マウンテンバイク競技会場の運営をスムーズに行なえるよう、組織委員会内外の人と運営に必要な事項の取りまとめや調整をしています。主に観客周りの担当をしていて、観客誘導や飲食、清掃、輸送などの部署と仕事をすることが多いのですが、自分から情報を取りに行き進捗を確認したり、停滞している問題を促したりして全体を見ながら作業を進めています。伊豆市役所に入庁し、その半年後に東京で仕事をできるようになるなんて想像もしていなかったの、今でもビックリです！

いろいろな職種の人と机を並べてどうですか？

組織委員会にはさまざまな人が集まり、外国の人もあります。皆さんバックグラウンドが違っているので、考え方や仕事の仕方も違って大変です。しかし、誰もが『大会の成功』を最終目標として仕事に取り組んでいるので、無事大会を成功させられるように頑張ります。



多国籍の人たちと会議

『家族』と『伊豆市』が好きなんだと感じます

現在の仕事は？ 仕事をしていて思ったことは？

観光施設の管理や整備の仕事をしています。現場で業者さんとの立ち会いや協議などを行ない、事務所に帰って書類を作成するというのが基本的な仕事です。業者さんは、最初は話しかけにくいなあともありましたが、実はそんなことはなく、優しく接してくれるのでとてもありがたいです。また、管理の一環として遊歩道のパトロールがあり、倒木や危険箇所がないか確認しながら山道をひたすら歩く日もあります。

どうして伊豆市が好きなの？

短大に進学したとき、一度伊豆市を離れましたが、それ以外はずっと伊豆市で暮らしています。伊豆市のこの空気や雰囲気が好きでホッとします。短大時代、一人暮らしでとても寂しかったので、家族のいる地元に戻って就職しようと思いました。休みの日は、友達や同僚なども遊び、自分の時間も楽しんでいます。市外にいる友達や後輩も伊豆市に戻ってきてほしいと感じます。



補修箇所をチェック



ほりおか あずさ 堀岡 梓 副主任
英語採用(5年目)

産業部 東京オリンピック・パラリンピック推進課
(勤務地:東京2020大会組織委員会勤務)

伊豆会場全体の調整役を担当しています



つちや まりえ 土屋 万理恵 主事
一般採用(2年目・新入職員)
産業部 観光商工課

市営観光施設の管理、活用方法などを考え、実行しています

伊豆市で新たな人生を切り開こう！

伊豆市がこれからも地域の皆さんと魅力的なまちづくりに向かって歩いていくためにも、さまざまな想いを持ち市役所で勤務してくれる職員を募集しています。

令和2年度も、5月頃から採用案内・試験を開始しますので、ご家族・お知り合いの方にご紹介ください！ ※年度によって、経験者枠・技術者枠は異なります。



景観ワークショップで説明



私たちのまちで行なわれる東京2020大会に向けて皆さん一人ひとりができること
(自宅の前の掃除や花壇の整備、笑顔でのあいさつなど)を1つでもやってみよう!

～お気軽にご参加ください～

市内
4地区で

『東京五輪音頭-2020-』 練習会を開催します!

東京2020大会まであと100日となり、当大会に何か少しでも関わりたいと思っている人はいませんか。

皆さんの地区や団体などで、毎年行なっている夏・秋・冬のお祭りやイベントの中で、『東京五輪音頭-2020-』を踊って、伊豆市全体で当大会を盛り上げていきませんか?

踊りに親んでもらえるよう、市職員が講師となって、映像を見ながら、参加者全員と一緒に練習をします。



とき・ところ

- ① 5月 8日 (金) 14時～15時 : 伊豆市民文化ホール
 - ② 5月18日 (月) 14時～15時 : 天城会館
 - ③ 5月20日 (水) 14時～15時 : 中伊豆ふれあいプラザ2階会議室
 - ④ 5月26日 (火) 14時～15時 : 土肥支所4階集会室
 - ⑤ 5月28日 (木) 14時～15時 : 伊豆市民文化ホール
 - ⑥ 5月28日 (木) 19時30分～20時30分 : 伊豆市民文化ホール
- ※①～⑥まで全て同じ内容ですので、ご都合の良い回にご参加ください。

参加費

無料

対象

伊豆市
在住・在勤・在学の人
ならどなたでも

申込み

本庁・各支所で配布・ホームページに掲載している参加申込書を
郵便・FAX・メールで発送(締切:5月1日(金)消印有効)

地域のお祭りやイベントなどで踊るときには…

Q:CD・DVDは借りられるの?

東京オリンピック・パラリンピック推進課窓口で貸し出しています。
※数量・貸出期間に限りがあります。

Q:『東京五輪音頭-2020-』を踊ると、何かもらえるの?

令和元年度に引き続き、令和2年度も、CD・DVD貸し出し時に、
お祭りやイベントなどで踊る人数分のうちわを配布します。

※受付開始:4月1日(水)

※1年間で、1団体につき最大50枚です(無くなり次第配布終了)。

Q:練習や本番に職員の手伝いはあるの?

当大会に向けて組織委員会や県などの調整、市としての開催準備などの幅広い業務を少ない職員で担当しているため、職員の派遣やお手伝いは行なえません。

令和2年度から、認定講師が対応できるよう、講習研修を行なっています。5月以降に派遣希望を受け付ける予定です。



△You Tube (動画)



Go for Tokyo 2020 Vol. 33

問合せ 東京オリンピック・パラリンピック推進課 ☎0558 (74) 2020

～『東京五輪音頭-2020-』～ 踊りの先生になりませんか?

平成30年の夏から、伊豆市では子どもから大人まで、多くの人たちが『東京五輪音頭-2020-』を踊ってきました。

いよいよ東京2020大会自転車競技(トラック・レース/マウンテンバイク)(以下、『当大会』とします。)が開催される今年、より多くの市民の皆さんが踊りを楽しく踊れるように、伊豆市版『東京五輪音頭-2020-』講師を募集します。

これまでの練習会に参加したことがある人など、ぜひご応募ください。



応募条件

- ① 4月1日時点で18歳以上の人
- ② 伊豆市在住・在勤の人
- ③ 明るく楽しく元気よく『東京五輪音頭-2020-ゆうゆう踊ろう』を踊れる人
- ④ 誰とでも分け隔てなく、丁寧に接することができる人
- ⑤ 当大会開催について十分理解し、積極的に関わりたいと思っている人
- ⑥ 当課から講師派遣依頼があった場合、可能な限り対応できる人
- ⑦ 当課からの連絡にメールまたはFAXで対応できる人

募集人数

10人程度

※応募者多数の場合は、面談などを行ない、講師を決定します。

応募方法

本庁・各支所で配布・ホームページに掲載している参加申込書を郵便・FAX・メールで発送
締切/4月16日(木)消印有効

応募の後には…

応募していただいた人すべてに、
研修会に参加していただきます。
研修会后、講師として認定する
予定です。

【研修会】

とき/4月25日(土)9時30分～12時(予定)

ところ/本庁別館2階大会議室

その他/研修会の詳細は、4月20日以降、当課から郵送
でお知らせします。

講師としての活動予定

- 市内イベント ○市内お祭り
- 市内学校練習会 など



学校での練習会



イベントに参加

安心・安定の医療のために

— 国民健康保険税の税率が変わります —

国民健康保険は、病気やけがをしたときに安心して医療が受けられるように、加入者が国民健康保険税を出し合いお互いに助け合う制度です。

問合せ 市民課 ☎ 0558 (72) 9856



県内の保険税水準に合わせていきます

○赤字を補っている状況

市の国民健康保険は、一般会計からの繰り入れや国保事業基金の取り崩しによって不足分を補って、平成28年度から保険税率の引き上げを据え置いてきましたが、医療費は加入者の高齢化や医療の高度化などにより年々増加している一方で、国保税収入は減少が続いており、約2億円の赤字が見込まれています。

○県下の水準に引き上げていく必要があります

平成30年4月に国民健康保険事業は広域化され、加入者の公平化を図るため『同じ所得・世帯構成なら、県内どこに住んでも保険税が同じ』となるよう、県内の保険税水準の統一化が令和3年度から進められます。現在、伊豆市は県下で国保税率が低いため、徐々に県下の水準に近づけていかなければなりません。

ご理解・ご協力をお願いします

以上のことから、市では令和2年度の国保税率について、見直しを行ない、加入者の皆さんに国保税の負担増をお願いすることとしました。

加入者の皆さんには相互扶助を基本とした国民健康保険制度の趣旨に、ご理解とご協力をお願いします。



令和2年度からの税率

単位：円

年度	令和元年度（現行）				令和2年度（改定後）			
	所得割額	均等割額	平等割額	課税限度額	所得割額	均等割額	平等割額	課税限度額
医療保険分 （国保加入者全て）	6.00%	22,200	19,200	580,000	6.55%	25,100	19,200	610,000
支援金分 （国保加入者全て）	2.00%	7,600	7,600	190,000	2.27%	8,900	7,600	190,000
介護納付金分 （加入者のうち40歳以上65歳未満）	1.90%	14,800		160,000	2.01%	14,800		160,000
合計	9.90%	44,600	26,800	930,000	10.83%	48,800	26,800	960,000

①均等割…加入者1人当たり ②平等割…1世帯当たり ③課税限度額…保険税負担額の上限額

所得が少ない世帯への国民健康保険税の軽減

世帯の総所得金額が基準以下の場合『均等割額』と『平等割額』が軽減されます。

世帯主（国保加入者でない場合を含む）と加入している家族の総所得が、国の定める基準額以下の世帯が対象となり、この軽減を受けるには、前年分の所得を申告していることが必要です。

現在の判定基準所得

軽減対象となる所得の基準	軽減割合
基礎控除額（33万円）	7割
基礎控除額（33万円）+被保険者数×28万円以下	5割
基礎控除額（33万円）+被保険者数×51万円以下	2割

～その一票未来を変える第一歩～



4月19日（日）は 伊豆市長選挙の投票日

任期満了に伴う伊豆市長選挙が行なわれます。

問合せ 選挙管理委員会事務局 ☎0558 (72) 9869



■ 投票できる人

- ①平成14年4月20日以前に生まれた人
- ②令和2年1月11日以前から伊豆市に引き続き住んでいる（住民登録がある）人
（①②の両方の条件を満たす人）

■ 主な日程

- 告示日
とき／4月12日（日）
- 投票日
とき／4月19日（日）7時～20時
（土肥地区は19時まで）
ところ／市内28投票所
- 開票
とき／4月19日（日）21時～（即日開票）
ところ／生きいきプラザ

選挙ポスター 掲示日	1	3	5
4月19日（日） 投票日	2	4	6

期日前投票所をご利用ください

投票日当日に仕事や旅行などの予定があり、投票所での投票ができない場合、期日前投票をすることができます。『投票所入場券』をお持ちになって期日前投票所へお出掛けください（期日前投票はお住まいの地域にかかわらず、いずれの期日前投票所でも投票できます）。

なお、期日前投票を行なう場合は、投票所の開設日にご注意ください。

※開設場所は下記のとおり

【期日前投票所（開設場所）】

投票所	4/13(月)	4/14(火)	4/15(水)	4/16(木)	4/17(金)	4/18(土)	4/19(日)
生きいきプラザ	○	○	○	○	○	○	投票日
中伊豆支所	△	○	○	○	○	○	
天城湯ヶ島支所	△	○	○	○	○	○	
土肥支所	△	○	○	○	○	○	
修善寺駅	△	○	○	○	○	○	

選挙公報をお届けします

『選挙公報』を新聞折り込みで配布するほか、本庁、支所および市内のコンビニにも備え置きます。公報が届かない場合は郵送しますので選挙管理委員会事務局までご連絡ください。

折り込み予定日 4月15日（水）朝刊

投票入場券を郵送します

投票日当日に選挙権を有する人には『投票入場券』を発送します。

※入場券が届かない、紛失してしまったなどの理由で、入場券がない場合でも、投票日当日に選挙権を有する人であれば投票することができますので、投票所にて申し出てください。

募集 保育教諭を募集します

保育教諭を募集しています。

募集人数/1人 職種/保育教諭

勤務場所/市内こども園

任用期間/①5月1日(金)~8月26日(水)

②8月27日(木)~令和3年3月31日(水)

①と②で職員区分が変わります。

月給/①②ともに163,100円

資格/幼稚園教諭および保育士免許

勤務時間/週のうち5日勤務、1日7.75時間

社会保険等/有 選考/書類審査および面接(4月24日(金))

申込み/4月17日(金)までに申込書(前職がある人は職務経歴書)をこども課へ提出

※今回の募集は、令和2年度予算の成立前に行なうため、変更する可能性があります。

問合せ・申込み こども課 ☎72-9864

開催 里親サロンで交流・相談

東部里親会では、里親さんたちの交流や相談の場として、里親サロンを開催しています。関心のある人の参加をお待ちしています。

とき/4月12日(日)・11月10日(火)

13時30分~16時

ご都合の良い時間にお越しください。

ところ/修善寺図書館 視聴覚室

その他/伊東市、熱海市、下田市でも開催します。

詳細はお問い合わせください。

問合せ こども課 ☎72-9870

静岡県川奈臨海学園 ☎0557-45-0509

お知らせ 飼い主のいない猫の去勢避妊手術

無責任なエサやりは、不幸な猫を増やすことにつながります。去勢避妊手術に補助金がありますので、猫の数を増やさないようご協力をお願いします。

対象者/飼い主のいない猫に去勢避妊手術を受けさせたい市民で手術後、その猫のフンの片付けなどの管理をできる人

補助金額/手術経費の額(上限5,000円/匹)

※1世帯2匹まで

申請方法/手術をする前に次のものを持参し環境衛生課で手続きを行なってください。

①認印 ②申請者の住所が確認できるもの

③申請者の口座が分かるもの

問合せ 環境衛生課 ☎72-9857

伊豆市役所からの お知らせ

市役所へのお問い合わせは、原則
平日8時30分から17時15分まで
(年末年始を除く)。
伊豆市の市外局番は0558。

○伊豆市情報メール
イベント・災害情報など発信中。
いざというときのためにも今から登録!

○伊豆市公式SNS
Facebook, Instagram, Twitter, LINE
やってます。
いいねやフォロー、お願いします!



▲伊豆市情報メール



▲伊豆市公式SNS

お知らせ 各種手当額が改定されます

消費者物価指数の変動に伴い、4月から特別児童扶養手当・特別障害者手当など・児童扶養手当の額を改定します。

月額/

①特別児童扶養手当: 1級 52,500円、2級 34,970円

②特別障害者手当: 27,350円

③障害児福祉手当: 14,880円

④児童扶養手当: 全部支給43,160円、一部支給43,150円~10,180円

【第2子加算額】

全部支給10,190円、一部支給10,180円~5,100円

【第3子以降加算額】

全部支給6,110円、一部支給6,100円~3,060円

問合せ

①~③については 社会福祉課 ☎72-9863

④については こども課 ☎72-9864

手話は言語って 知っていましたか?

問合せ 社会福祉課 ☎0558 (72) 9863

手話は日本語や英語と同じように、一つの言語であると法律で位置づけられており、手や指、身体の動き、表情などで表現する『目で見える言語』とされています。

令和元年12月5日『伊豆市民が共にあゆむ手話言語条例』制定

ろう者やろう者の言語である手話が正しく理解され、いつでもどこでも誰とでも自由に会話ができる伊豆市をつくらたいという願いを込めて、この条例は生まれました。

手話は耳の聞こえないろう者が大切に守り、受け継いできた言語です。ぜひ皆さんも学んでみませんか?



覚えてみよう!

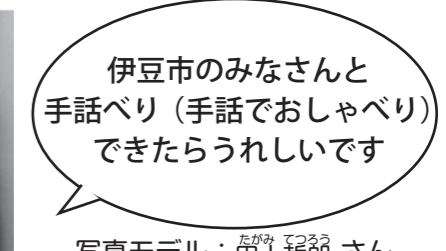

写真モデル: 田上哲朗 さん

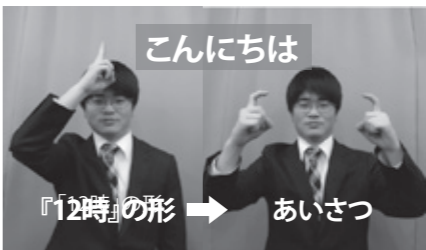
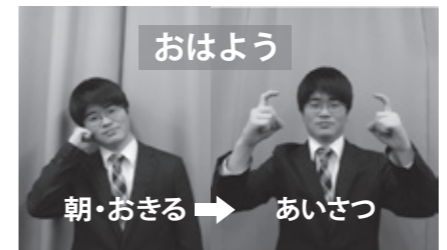

学んでみよう!

『こども手話教室』
『中高生手話教室』

毎年市内小学生・中学生・高校生を対象に開催しています。

問合せ 社会福祉課
☎0558 (72) 9863

手話サークル『かえで友の会』

ろう者と交流しながら、楽しく手話を学べます。

問合せ 伊豆市社会福祉協議会
☎0558 (83) 3013

『伊豆市手話奉仕員養成講座』

毎年5月頃に開講している、はじめて手話を学ぶ人を対象とした講座です。

問合せ 伊豆市社会福祉協議会
☎0558 (83) 3013

お知らせ 4月2日は世界自閉症啓発デー

—自閉症や発達障がいをもっとよく理解しよう—

4月2日は『世界自閉症啓発デー』、4月2日(木)～8日(水)は『発達障害啓発週間』です。自閉症や発達障がいを広く理解してもらうため、名所旧跡などをブルーにライトアップ、啓発イベント、シンポジウムなどが各地で開催されます。青は癒しや希望を表す色で、自閉症や発達障がいを理解するシンボルカラーとして使用しています。

自閉症や発達障がいへの理解を深め、当事者だけでなく誰もが暮らしやすい社会を目指しましょう！2日には、青色の物を身につけ、自閉症や発達障がいの人たちや支援者たちとつながってみませんか。

問合せ 社会福祉課 ☎72-9863

募集 わかふじスポーツ大会参加者

第21回静岡県障害者スポーツ大会『わかふじスポーツ大会』の参加者を募集します。

実施競技／

- 身体・知的・精神障がい：陸上競技、ボッチャ、水泳 ほか
- 知的・精神障がい：ソフトボール
- 身体障がい：車椅子バスケットボール ほか
- 知的障がい：サッカー ほか

※その他競技、開催日はホームページをご確認ください。

申込み／4月13日(月)～5月15日(金)の間に、個人競技は社会福祉課、団体競技は(公財)静岡県障害者スポーツ協会に申し込みください。

問合せ・申込み 社会福祉課 ☎72-9863
(公財)静岡県障害者スポーツ協会 ☎054-221-0062

お知らせ 障がい者福祉なんでも相談会

障がいのある人とそのご家族の日常生活や就労に関するお悩みについて、相談や情報提供を行ないます。どのような相談でもできる限り対応しますので、ぜひご利用ください。

とき／4月27日、5月25日、6月22日、7月27日、8月24日、9月28日、10月26日、11月30日、12月21日、令和3年1月25日、2月22日、3月22日 各日曜日
13時30分～15時30分

ところ／生きいきプラザ2階 談話室

その他／予約不要です。直接お越しください。

問合せ 社会福祉課 ☎72-9863

お知らせ 風しんクーポン券の送付

風しんの撲滅を目的に、予防接種の機会がなかった年齢の男性に対し、抗体検査および予防接種を無料で受けられるクーポン券を4月中旬に発送します。

対象／昭和37年4月2日～昭和47年4月1日生まれの男性
ところ／全国の指定医療機関

その他／昨年度、昭和47年4月2日～昭和54年4月1日生まれの男性へ発送したクーポン券は、厚生労働省の指示により、有効期限が2021年3月まで延長となりましたので、そのまま利用できます。クーポン券を紛失した場合はお問い合わせください。

問合せ 健康支援課 ☎72-9861

お知らせ 肺炎球菌の予防接種の助成

公費助成の対象となるのは1人1回本年度限りです。対象の人にはご案内をお送りしますので、予防接種をして肺炎球菌による肺炎を防ぎましょう。

期間／4月1日～令和3年3月31日(令和2年度)

ところ／伊豆市・伊豆の国市・函南町の医療機関

対象／

- ①過去に23価肺炎球菌ワクチンを接種したことがない人
- ②本年度65歳、70歳、75歳、80歳、85歳、90歳、95歳、100歳になる人
- ③60歳から65歳未満で、心臓・腎臓・呼吸器・免疫の機能に身体障害者手帳1級程度の障がいがある人

問合せ 健康支援課 ☎72-9861

募集 ノルディックウォーキング教室

専用ポールを使うことでひざと腰への負担が少なく、上半身も使うことでエクササイズ効果の高いウォーキングを一緒に楽しむ教室です。

とき・ところ／10時～12時(受付9時45分) ※雨天中止

5月13日(水)虹の郷(集合：虹の郷駐車場)

5月27日(水)修善寺温泉場(集合：修善寺総合会館)

参加費／1回500円※ポール貸し出し有

定員／40人

申込み／4月13日(月)開始、電話・FAX・メールで受け付けます。詳細はお問い合わせください。

問合せ・申込み 健康支援課 ☎72-9861

FAX : 72-1196

MAIL : kenko@city.izu.shizuoka.jp

お知らせ 資源ごみ回収の奨励金

市ではごみの減量化とリサイクルを推進するため、PTAなどの団体が行なう資源ごみの集団回収に対し、奨励金を交付しています。

対象／町内会、子供会、老人クラブ、PTA、地域で奉仕活動をする団体

奨励金／資源ごみ(ダンボール、新聞雑誌、アルミ缶など)1kg当たり4円

届出方法／申請には活動団体の事前申し出が必要となります。届出書に必要事項を記入し、4月1日(水)～15日(水)までに環境衛生課へ提出してください。

問合せ 環境衛生課 ☎72-9857

お知らせ 生ごみ処理容器購入補助

家庭から排出される燃えるごみの約3割は生ごみです。焼却されるごみの減量を推進するため、対象容器の購入費用の一部を補助しますのでご利用ください。

対象機器／コンポスト、EMボカシ容器

補助金額／1容器につき購入額の2分の1(上限4,000円)
※1世帯2容器まで

申請方法／購入後に次のものを持参し環境衛生課で手続きを行なってください。

- ①生ごみ処理容器設置費補助金交付申請書
- ②領収書 ③申請者の口座がわかるもの
- ④カタログなど型式性能のわかるもの ⑤認印

問合せ 環境衛生課 ☎72-9857

お知らせ GW期間中のごみの持ち込み(搬入)

ゴールデンウィーク期間中のごみの持ち込み(搬入)についてお知らせします。ごみ集積所の収集は通常どおり実施します。詳細は『伊豆市ごみの収集カレンダー』をご確認ください。

○伊豆市清掃センター

とき／平日：8時30分～12時、13時～16時
土・臨時：8時30分～11時

日	月	火	水	木	金	土
			4/29 祝日	30 通常営業	5/1 通常営業	2 通常営業
×	4 臨時営業 祝日	5 祝日	6 祝日	7 通常営業	8 通常営業	9 通常営業

×の日は持ち込みできません
※4日(月)は臨時営業をします。

問合せ 環境衛生課 ☎72-9857 伊豆市清掃センター ☎72-0163
土肥戸田衛生センター ☎94-2305 土肥リサイクルセンター ☎98-1575

お知らせ 住宅用太陽光発電システム補助金

環境への負担の小さいエネルギー利用を促進するため、住宅用太陽光発電システムの設置に対する補助金がありますのでご利用ください。

対象機器／住宅用太陽光発電システム(太陽光を利用して発電する装置で、発生した電気を電力会社へ供給できるもの)

補助金額／1kWあたり3万円(上限10万円)

対象者／設置完了時に市民であり、市税などを滞納していない人

補助予定件数／20件

申請／設置工事前に環境衛生課で手続きが必要となりますので、お問い合わせください。

必要書類／

- ①補助金交付申請書(課窓口・市HPで取得可能)
- ②発電システムの見積書および内訳書(写)
- ③発電システムなどの形状、規格などがわかる資料
- ④市町村税の納税証明書
- ⑤発電システムなどを設置する住宅への案内図

問合せ 環境衛生課 ☎72-9857



お知らせ 要約筆記者を派遣します！

手話を知らない聴覚障がい者、中途失聴者を対象に、話の内容を要約し、その場で文字にして情報を伝える要約筆記者を派遣します。

対象者／

- ・聴覚に障がいのある市民
- ・聴覚に障がいのある人と意思疎通を図る必要がある人

派遣内容／日常生活および社会生活を営むために必要な場合（営利を目標とする活動や政治・宗教活動を行なう場合は除く）

費用／無料

申込方法／派遣希望日の7日前までに申請書を提出してください。

問合せ・申込み 社会福祉課 ☎72-9863
FAX: 72-8638

みんなの掲示板

市役所以外のお知らせコーナー

お知らせ 伊豆市民限定 『年間乗り物パスポート』販売

現在、虹の郷は、市民の入園料が無料ですが、この度、開園30周年を記念して、市民を対象に園内のロムニー鉄道とロムニーバスが乗り放題になる『年間乗り物パスポート』を販売します。

販売価格／大人3,000円 小人1,500円

有効期限／発行日から1年間

販売開始日／4月1日(水)

販売場所／イギリス村インフォメーションセンターへお越しください。顔写真入りの『乗り物パスポート』をお作りします。

問合せ 修善寺虹の郷 ☎72-7111

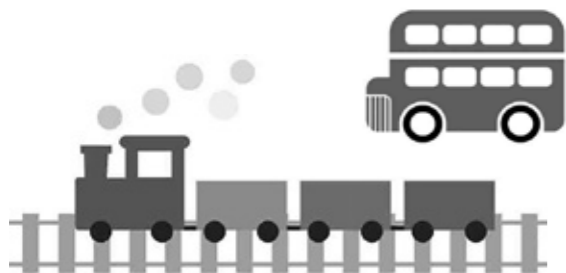

お知らせ 3日以上ご自宅を空ける人は連絡を！

市では『あんしん見守りネットワーク事業』を実施しています。この事業は、市と協定を締結している企業が市内での配達や訪問の際に異変があった場合、市に連絡することで、異変の早期発見につなげていくものです。

例えば、新聞店が配達する際、3日程度新聞がたまっている場合、市へ連絡が入り、安否確認を行なっています。入院や旅行などで3日以上ご自宅を空ける予定のある人は、事前にご契約の新聞店などに連絡をお願いします。

問合せ 長寿介護課 ☎72-9860



開催 いず生涯学習講座受講生 一初心者対象の講座一

新たな趣味の発見に、生きがいや仲間づくりなど、生涯学習活動を始めるきっかけ作りとなるため、ぜひご参加ください。

対象／講座内容に初心者で、市内在住または在勤の人
内容／ペタンク入門・大正琴・手ごねパン・太極拳など(約20講座)

申込方法／5月8日(金)までに各講師へ直接電話またはメールでお申し込みください。

詳細／そのほかの講座や講師の連絡先は講座パンフレットに記述しています。社会教育課窓口、生きいきプラザ、回覧で配布するほか、市ホームページでも閲覧できますのでご覧ください。

問合せ・申込み 社会教育課 ☎83-5476



お知らせ 春の全国交通安全運動の実施

新年度を迎え、子どもの通学をはじめ、交通事故が起りやすい時期となります。安全確認や思いやり運転を心掛け、交通安全に努めましょう。

とき／4月6日(月)～15日(水)

スローガン／～安全をつなげて広げて 事故ゼロへ～

- 重点目標**／①子どもを始めとする歩行者の安全の確保
②高齢運転者などの安全運転の励行
③自転車の安全利用の推進
④飲酒運転の根絶
⑤登下校時間帯における交通事故防止

問合せ 防災安全課 ☎72-9867

お知らせ 福祉タクシー・バス・鉄道利用券の交付

市では、障がい者や高齢者の生きいきとした暮らしの実現や日常生活の交通手段を確保するため、福祉タクシー・バス・鉄道利用券を交付します。

対象／次のいずれかに該当する人

- ①身体障害者手帳1級・2級、療育手帳A・Bまたは精神障害者保健福祉手帳1級・2級のいずれかを所持し、在宅生活の人
- ②満80歳以上(昭和15年4月1日以前に生まれた人)で在宅生活の人

助成額／12,000円(100円券120枚)

利用期間／4月1日～令和3年3月31日(令和2年度)

申請時に必要なもの／

- 福祉タクシーなど利用券交付申請書
障がい者…薄黄色、高齢者…薄水色
対象者に、3月下旬に郵送済

○認印

- ①…障害者手帳など
- ②…後期高齢者医療被保険者証

※代理で申請する際も本人のものがが必要です。

申請場所／

- ①…社会福祉課または各支所窓口
- ②…長寿介護課または各支所窓口

注意／施設に入所中の人や入院中の人、市の補助を受けて『いきいきパス』を購入される人は対象となりません。両制度に該当する人は、どちらか選択の上、ご活用ください。

問合せ・申込み

障がい者 社会福祉課 ☎72-9863

高齢者 長寿介護課 ☎72-9860

お知らせ 第62回こどもの読書週間

一出会えたね。とびっきりの1冊にー

子どもたちにもっと本を、もっと本を読む場所を、との願いから、1959年に誕生した読書週間。今年は4月23日(木)～5月12日(火)です。

この期間中、市内各図書館では、さまざまなイベントを用意して皆さんのお越しをお待ちしています。

イベントの詳細は回覧で配布する『図書館だより4月号』をご覧ください。

問合せ 修善寺図書館 ☎72-9868



お知らせ 天城図書館1周年記念

一手作りマスコットを配布一

昨年4月に新しくオープンした天城図書館も開館して1年が経ちました。開館1周年を記念して『こども読書週間』の4月23日(木)から、来館した小学生以下の皆さんに手作りマスコットを配布します(無くなり次第終了)。

問合せ 天城図書館 ☎85-2611

募集 国勢調査 統計調査員

令和2年10月1日を基準日として実施する『国勢調査』の調査員事務に協力していただける人を募集しています。

調査について／国内の人口・世帯の実態を把握し、各種行政施策その他の基礎資料を得ることを目的とします。

調査員の仕事／担当地区を巡回、調査区要図を作成し、調査区内の全世帯に調査書類を配布し、一覧を作成します。その後、調査書類を回収し整理して市へ提出します。

応募資格／20歳以上の人

報酬／(前回時参考) 30,000円～40,000円程度

※担当件数によって金額は異なります

問合せ 総合戦略課 ☎74-3066

募集 危険物取扱者試験

危険物取扱者試験を開催します。

とき/令和2年6月7日(日)

ところ/飛龍高校(沼津市)

種類/①甲種②乙種全類③丙種

試験手数料/①6,600円②4,600円③3,700円

申込方法/各消防署所にある所定の用紙を消防試験研究センター静岡県支部に郵送またはホームページの電子申請。

申込期間/

書面申請 4月6日(月)~17日(金)

電子申請 4月3日(金)~14日(火)

問合せ・申込み

田方防火協会(駿東伊豆消防本部 第二方面本部消防室内)
☎76-5591

ホームページアドレス: <http://www.shoubo-shiken.or.jp/>

**お知らせ** 田方教育会館『教育相談室』

児童、生徒、保護者の皆さん、一人で悩まず誰でも気軽にご相談ください。匿名でも可能です。秘密は厳守します。二人の相談員が対応します。

とき/毎週月曜日~金曜日

9時~17時(月曜日は13時まで)

ところ/田方教育会館教育相談室(伊豆の国市吉田)

内容/いじめ、不登校、性格、行動、学習、進路、学校生活、しつけ、発達障害、家庭教育など(面接希望は要事前連絡)

問合せ 相談ダイヤル☎76-8228

**お知らせ** SNSで伊豆自慢をしよう!

—1万件のおもてなし市民運動—

DCアフターキャンペーン(4月~6月)の開催に合わせて、伊豆地域の皆さんだから知っているおすすめ伊豆の魅力のPRをお願いします。

InstagramやTwitterなどに『#いいね伊豆』を付けて投稿するだけ!あなたのおすすめの『絶景』『グルメ』『スイーツ』『夜』『自慢できるところ(もの)』『お出かけスポット』『観光スポット』などを写真に撮って全国にPRしましょう!

問合せ (一社)美しい伊豆創造センター☎72-0280

募集 令和フォトクラブ伊豆会員

—初心者の方も大歓迎—

撮った写真をみんなで楽しみましょう。撮りたい物・構図やバランス、また光と影などみんなで一緒に進化させていきましょう。

とき/毎月第4土曜日 9時30分~

ところ/生きいきプラザ

会費/年会費2,000円 文化協会費500円

問合せ・申込み 令和フォトクラブ伊豆
☎72-2118(担当:杉村)

**募集** 上級救命講習(一般公募)

上級救命講習を開催します。

とき/4月26日(日) 9時~17時(8時間)

ところ/田方中消防署3階研修室(伊豆の国市白山)

内容/AEDを使用した心肺蘇生法(主に成人を対象)、止血法など

対象/伊豆市・伊豆の国市・伊東市・沼津市・清水町・函南町・東伊豆町に在住・在勤・在学の中学生以上の人

募集人数/20人程度 参加費/無料

申込方法/4月23日(木)まで電話連絡により受付します。

問合せ・申込み 田方中消防署☎76-0119

開催 手話奉仕員養成講座

手話の成り立ち、聴覚障がい者との交流、手話で会話する楽しさなど、手話の世界を知ることができます。手話を覚えて話してみませんか?

とき/毎週木曜日19時~21時(祝日の場合は翌日)

5月14日から全42回(講義を含む)

ところ/生きいきプラザ

定員/20人

受講料/無料(※テキスト代3,300円自己負担)

※厚生労働省手話奉仕員養成講座カリキュラム対応テキストを使用します。

申込み/4月27日(月)までに、電話でお申し込みください。

問合せ・申込み 伊豆市社会福祉協議会☎83-3013

開催 パワースポットで自然と一体になれるヨガ体験

弘法大師ゆかりの『奥の院』。神秘的で静寂に包まれた空間でヨガを体験してみませんか?ヨガを体験したことがない人でもお気軽にご参加いただけます。

とき/5月17日(日)

ところ/修禅寺奥の院『護摩堂』

コース/

モーニングヨガ 7時30分~(90分)受付7時~

ランチヨガ 10時~(90分)+昼食付 受付9時30分~

参加費/

モーニングヨガ 3,500円

ランチヨガ 4,500円

定員/各コース13人限定(先着順)

参加資格/高校生以上の女性

申込受付期間/3月30日(月)~5月11日(月)

問合せ・申込み

(一社)伊豆市産業振興協議会☎72-7007

**募集** 防衛省採用試験

防衛省の採用試験(一般曹候補生・一般幹部候補生)についてご案内します。

区分/一般曹候補生

受付期間/3月1日(日)~5月15日(金)

試験日/5月23日(土)

資格/18歳以上33歳未満の者

区分/一般幹部候補生

受付期間/3月1日(日)~5月1日(金)

試験日/5月9日(土)、10日(日)

※10日は飛行要員希望者のみ

資格/詳細はお問い合わせください。

問合せ 自衛隊静岡地方協力本部三島募集案内所
☎055-989-9111

募集 中伊豆体験農園の区画

農業初心者でも大丈夫。管理人による栽培指導や農機具貸し出しなどフォローが充実。農業を始めたいけどいきなり広い土地は難しいとお困りのあなた!富士山が見える農園で菜園を始めてみませんか?

利用時間/8時30分~17時(10月~2月は16時まで)

休園日/毎週水曜日、年末年始

募集概要/1区画40㎡ 年間12,960円

契約期間/4月1日~令和3年3月31日(随時募集)

ところ/下白岩1160

その他/応募者条件、農園利用条件あり、詳細はお問い合わせください。

問合せ・申込み

中伊豆体験農園事務所☎080-2618-8744

開催 銃砲刀剣登録審査会

銃砲や刀剣類は、法律により所持することが原則として禁じられていますが、美術品、古美術品として価値のある古式銃砲や刀剣は、登録することにより所持することができます。

とき/5月12日(火)、12月1日(火) 9時30分~11時30分 ※12月1日(火)は刀剣審査のみ

ところ/静岡県東部総合庁舎別館

留意点/警察署に銃砲刀剣類発見届を提出後、速やかに登録してください。登録証の無い状態での銃砲刀剣類の所持は不法所持(銃砲刀剣類所持等取締法違反)となります。

問合せ 静岡県文化・観光部文化局文化財課
☎054-221-3158

各種相談

相談種類	とき	ところ	予約	問合せ
① 無料法律相談	13日(水)10時~12時	生きいきプラザ	要予約	市民課 ☎72-9858
② 行政相談	12日(火) 9時~12時	市民相談室	要予約	市民課 ☎72-9858
③ 結婚相談	9日(土) 13時~15時	生きいきプラザ	不要	市民課 ☎72-9858
④ 職業相談	平日9時30分~17時	伊豆市 地域職業相談室 (柏久保)	不要	伊豆市地域職業相談室 ☎74-3075
⑤ 消費者相談 (随時受付)	平日8時30分~17時15分 ※火・水・木・金曜日 9時~17時15分は消費生活相談員駐在 (月・水・金曜日9時~16時は伊豆の国市にも駐在)	市民課	不要	市民課 (伊豆市消費生活センター) ☎72-9858
⑥ 障がい者 福祉相談	25日(月) 13時30分~15時30分	生きいきプラザ	不要	社会福祉課 ☎72-9863
⑦ 人権相談	12日(火) 14時~16時	修善寺図書館	要予約	社会福祉課 ☎72-9862

内容

①	相続・離婚・交通事故などの相談に顧問弁護士が応じます。お1人様1回限りとなります。
②	国の行政に関する苦情や要望、問い合わせなどを聞き解決を図ります。
③	結婚に関する相談に親身になって応じます。
④	ハローワーク三島が伊豆市と共同運営する職業相談窓口です。
⑤	消費生活に関する市民の相談を無料で受け付けています。電話での相談にも応じています。
⑥	障がい者相談支援事業所の相談員がご相談に乗らせていただきます。予約は不要です。
⑦	家庭内や地域での困りごと、不当な差別やいじめなどの相談に応じます。※どなたでもご相談できます。

納期限

- こども園授業料・給食費(5月)、水道料金(修善寺地区以外)(5月)、温泉料金 ……25日

公共施設休業日

- 市役所 … 土・日・祝日
- 図書館 … 月曜日
- 清掃センター … 土(11時~)・日・祝日
- 中伊豆室内温水プール … 月曜日
- イズシカ問屋 … 土・日曜日
- 湯の国会館 … 第2・第4水曜日
(祝日の場合は営業)
- 伊豆市資料館 … 木曜日
- 虹の郷 …… 12日(火)

人口と世帯数	人口/男: 14,568人 女: 15,721人 計: 30,289人 世帯数/ 13,447世帯
人の動き	転入数/ 55人 出生数/ 3人 増: 58人 転出数/ 72人 死亡数/ 30人 減: 102人

(令和2年3月1日現在)

1	金		17	日	
2	土		18	月	●図書館休館日(市内図書館)
3	日・祝		19	火	
4	月・祝	●図書館休館日(市内図書館)	20	水	
5	火・祝		21	木	●市民課・税務課窓口延長(本庁) ●修善寺図書館開館延長
6	水・祝		22	金	●健康相談・フッ化物塗布 (中伊豆ふれあいプラザ) ●修善寺図書館休館日(館内特別整理)
7	木	●市民課・税務課窓口延長(本庁) ●修善寺図書館開館延長	23	土	
8	金	●1歳6カ月児健診(生きいきプラザ)	24	日	
9	土		25	月	●図書館休館日(市内図書館)
10	日		26	火	●おとなの健康相談(生きいきプラザ) ●健康相談・フッ化物塗布 (生きいきプラザ)
11	月	●2歳児・2歳6カ月児歯科健診・フッ化物塗布 (生きいきプラザ) ●図書館休館日(市内図書館)	27	水	●健康相談・フッ化物塗布 (土肥支所5階)
12	火	●離乳食教室(生きいきプラザ)	28	木	●市民課・税務課窓口延長(本庁) ●修善寺図書館開館延長
13	水		29	金	
14	木	●市民課・税務課窓口延長(本庁) ●修善寺図書館開館延長	30	土	
15	金	●土肥地区幼児健診(土肥支所5階)	31	日	
16	土				

休日当番医

※緊急の場合は119

日	医療機関	所在地	電話番号
3(日・祝)	伊豆榎の森診療所	伊豆の国市 田中山1961	☎050(3636)3399
4(月・祝)	JA静岡厚生連 リハビリテーション 中伊豆温泉病院	伊豆市上白岩 1000	☎0558(83)3333
5(火・祝)	南雲整形外科	伊豆市柏久保 636-11	☎0558(72)3111
6(水・祝)	矢田レディース クリニック	伊豆の国市 宗光寺	☎0558(76)4550
10(日)	村田内科クリニック	伊豆の国市吉田	☎0558(76)8866
17(日)	中伊豆リハビリ テーションセンター	伊豆市冷川 1523-108	☎0558(83)2111
24(日)	村田内科クリニック	伊豆の国市吉田	☎0558(76)8866
31(日)	JA静岡厚生連 リハビリテーション 中伊豆温泉病院	伊豆市上白岩 1000	☎0558(83)3333

休日当番医は田方医師会のホームページに掲載されています。

365日24時間

2次救急指定病院

伊豆赤十字病院(小立野) ☎0558(72)2148

※夜間・時間外の受診については事前に電話でご相談ください。

図書館でのお話会

※新型コロナウイルスの関係で4月は中止となりました。

手遊びや絵本の読み聞かせなどをします。

- ★ベビータイム(修善寺) 乳幼児
毎週水曜日10時~12時
- ★小さい子のおはなし会(修善寺) 幼児・児童
毎週水曜日10時~10時30分
- ★日曜日のおはなし会(修善寺) 3才以上
毎週日曜日14時30分~14時50分
- ★土曜おはなし会(土肥) 小学生以下
9日(土)・23日(土) 10時30分~11時
- ★うりぼうおはなしかい(天城) 乳幼児
14日(木) 10時30分~10時50分
- ★おはなし会(天城) 幼児・児童
16日(土) 10時30分~11時
- ★おはなしタイムbaby♪(中伊豆) 乳幼児
13日(水)・27日(水) 10時30分~10時50分
- ★おはなしタイム(中伊豆) 幼児・児童
9日(土)・23日(土) 10時30分~11時

子育てマガジン familyizu を一緒に作ろう！

市内で子育て中のママ8人が編集者となり、作成してきた子育てマガジン『familyizu』が、2020年春号(4月上旬発行)で10号を迎えます。
 ・11号からは、皆さんと一緒に作っていく仕組みを作りました。
 ・伊豆市での子育てを楽しみながら、みんなに広げていきましょう！

参加方法 1 情報交換会に参加する

毎号の企画の際に、情報交換会を開催します。会場は市内各地です。情報交換やお友達作りの場として、楽しんでご参加ください。交流会の開催日は、毎号familyizuの裏表紙でお知らせします。初回は4月29日(水・祝)9時～ドットツリーにて開催

参加方法 2 『#familyizu』で参加

Instagramを活用している人は、お出掛けしたとき、子育てネタを投稿するときに、#familyizuをつけて投稿してください！あなたの情報がみんなの子育ての参考になります。familyizuの編集の際にも参考にさせていただきます。
 ※メールでも掲載したい情報やリクエストなどを募集しています！
 familyizumama@gmail.comへお送りください。

参加方法 3 誌面で参加

さまざまなお仕事をしているパパ・ママに話を聞くコーナーを作ります。自薦・他薦は問いません。ぜひお知らせください。



▲過去のfamilyizu



すぐる ゆま
勝呂 優麻ちゃん
 (小土肥)



いそもと もも
磯本 百ちゃん
 (土肥)



せお しおり
瀬尾 思央利ちゃん
 (土肥)

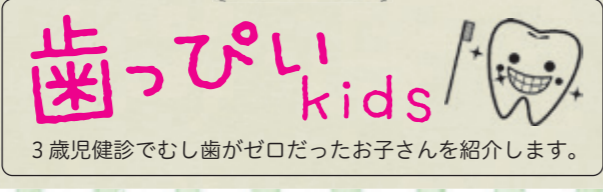

問合せ こども課 ☎0558(72)9850



いしい かなた
石井 奏汰ちゃん
 (牧之郷)



ふじはら ゆめ
藤原 由芽ちゃん
 (佐野)



さとう まさき
佐藤 政樹ちゃん
 (牧之郷)



てらもと あおば
寺本 葵晴ちゃん
 (市山)



あさだ よしほ
浅田 悦秀ちゃん
 (湯ヶ島)



うえだ えいた
植田 英太ちゃん
 (修善寺)

遊びにきてね！子育て支援センター

「遊べる場所がない」「子育てのことを相談したい」など気軽に訪れてみてください。皆さんの子育てを応援します！

支援センター名称(実施場所)	実施時間
のびのび広場(修善寺保育園)	9時～15時
わんぱく広場(生きいきプラザ)	9時30分～11時30分
すいすい(認定こども園あゆのさと)	9時～15時
にこにこフロア(土肥こども園)	9時～11時30分
いないいないばあ(あまぎ認定こども園)	9時30分～15時
ちびっこサロンわらほ(原保子育て支援センター)	9時30分～14時30分
ひよこくらぶ(なかいず認定こども園)	9時30分～15時
あいあいキッズ(天城湯ヶ島支所)	9時～16時30分

実施日/月曜日～金曜日。わんぱく広場のみ月曜日(不定期)・金曜日、あいあいキッズは第2・第4土曜日実施。
 ※ほかに行事などによりお休みする場合があります。

■園庭開放

実施場所	実施日	実施時間
修善寺東こども園	毎週火曜日	9時30分～11時30分
熊坂こども園	毎週水曜日	9時30分～11時30分

「伊豆市子育てモバイル」を活用してませんか？各支援センターの情報や伊豆市の子育て情報を掲載しています。右記のQRコードからぜひ登録してください！



こども課からの お知らせ

口座変更の届出が必要です

一修善寺地区のJA伊豆の国をご利用の皆さんへ
 修善寺地区のJA伊豆の国の支店統合に伴い、下記手当などの振込先として登録されている人は、変更届が必要となります。

【該当する手当等】

- 児童手当
- 児童扶養手当
- 母子家庭等医療費助成

【変更手続きについて】

4月30日(木)までにこども課または各支所へ、変更後の通帳またはカードと印鑑を持参してください。
 ※期限後の提出は、手当の支払いが遅れる可能性があります。



伊豆市で子育て中の家族によるエピソードリレー

Very Happy 子育てスマイルシェア vol.30

のびのびと子育てできる最高の伊豆！

「伊豆半島の自然に囲まれた暮らしがしたい」と地元の浜松から伊豆市へきて、8年が過ぎました。妻と伊豆市で知り合い、2年前に待望の第一子が産まれました。今では新居を構え楽しい毎日を過ごしています。

我が家の娘はどんぐりや石ころが大好き。知らない間にポケットに詰め込んで、家に帰って嬉しそうにお披露目を開催します。最近では夜寝る前に、夜警で頑張っている消防団のお兄さんたちに「頑張って～」と手を振るのが日課になっています。

気候も人柄もあたたかい自然豊かな伊豆市ですくすく元気に成長していく姿を楽しみにしています。(正樹パパ)

えんどう 遠藤さん家族



たかはし 高橋さん家族(牧之郷在住)
 まさき 正樹パパ
 あゆみ 美ママ
 はな 花奈ちゃん(2歳)

憧れの消防車に乗ってごきげん



イベントで積み木に入ったよ



狩野川記念公園の遊具が大好き！



おかわあさみ

NEXT ▶ ベビープログラムで知り合った大川麻美さんにバトンタッチ

菜の花舞台2020

4月11日(土) 17時30分開演
12日(日) 11時30分開演

観覧無料・2回公演

ところ／小土肥菜の花舞台特設会場※雨天中止
問合せ／伊豆市観光協会土肥支部 ☎0558 (98) 1212



伊豆市親善大使
はしづめいさお
橋爪功さん

本年も小土肥で27回目となる『菜の花舞台』を開催します。きれいな菜の花の中で演劇を楽しむという体験は、なかなか味わえないと思います。ぜひお越しください。
また、ここ土肥で、このような活動を長年続けてこられたのは土肥の美しい景色が大好きだからこそです。ぜひ皆さんも土肥、そして伊豆市の美しさを感じてもらえたら嬉しいです。

5月のピックアップイベント

★観光情報について：伊豆市観光案内所(修善寺駅構内) ☎0558(99)9501

- 修善寺虹の郷 30周年記念「新緑のライトアップ」(修善寺虹の郷) 2日(土)、3日(日)、4日(月・祝)、5日(火・祝)、9日(土)、10日(日) **問合せ** 修善寺虹の郷 ☎0558(72)7111
- 駿河湾から富士を仰ぐデイクルーズ&サンセットクルーズ(土肥) 3日(日)・4日(月・祝) **問合せ** ㈱エスパルスドリームフェリー ☎054(353)2262
- 修禅寺御膳(修禅寺) 12日(火)～14日(木) 19日(火)～21日(木) **問合せ** 観光協会修善寺支部 ☎0558(72)2501
- 修禅寺本堂内参拝と庭園観賞ツアー(修禅寺) 15日(金)～26日(火) **問合せ** 観光協会修善寺支部 ☎0558(72)2501

伊豆市は、東京2020大会自転車競技(トラック・レース/マウンテンバイク)の開催地です。



© Tokyo 2020
ミライトワ



© Tokyo 2020
ソメイティ

東京2020大会開催日程

- オリンピック 7月24日(金・祝)～8月9日(日)
 - トラック・レース…8月3日(月)～9日(日)
 - マウンテンバイク…7月27日(月)～28日(火)
- パラリンピック 8月25日(火)～9月6日(日)
 - トラック・レース…8月26日(水)～29日(土)

競技開催まであと **114** 日(4月1日時点)

