

広報

伊豆

IZU
PUBLIC
INFORMATION



1

2021
No.202



令和3年 市長年頭あいさつ



新年おめでとうございます
市民の皆様には
お健やかに新春をお迎えのこととお慶び申し上げます



伊豆市長 津野 豊

昨年は新型コロナウイルス危機に直面し、宿泊施設・飲食店等の営業自粛要請を含め、市内の感染拡大防止対策を最優先しました。その後、国内の感染拡大は一旦落ち着いてきたに見えたのですが、11月には第3波とも言われる状況になってしまいました。

まずは、市民の生命と暮らしを守るための感染拡大防止に万全を期してまいります。その上で、経済支援策においては単に収益補填にとどめるのではなく、将来の経営体質が強化される事業のために貴重な予算を使わせていただきたいと考えています。

●総合計画（後期基本計画）の策定について

今年度は『第2次伊豆市総合計画 後期基本計画』策定の年に当たります。市の未来のために大切な計画であり、次の基本的方向性に向かってまとめたいと考えています。

- 拡大・成長を前提とした従来の社会経済システムのあり方を根本から見直す。
- 国内外の人たちを迎える観光交流に力を入れる。
- 日々の暮らしにおいて、環境にやさしい活動を確実に実践する。

●東京2020大会開催に向けて

延期された東京2020大会について、昨年11月、国際オリピック委員会のバッハ会長が来日し、菅総理との会談で「人類が感染症を克服した証として



▲伊豆ベロドロームでの過去の大会



▲建設が進む新ごみ焼却施設



▲にぎわいが戻りつつある修善寺温泉

東京大会を開催する」と合意しました。

観客数がどのくらいになるかなど未確定な要素はありますが、伊豆市としては開催地としての責務を着実に果たしてまいります。そして、いづれ新型コロナウイルス感染症が終息して再び海外からのお客様が増えることを見据え、伊豆半島が世界レベルのリゾート地に発展するための環境整備として、この大会を活用させていただきま

●伊豆市の未来を拓くための主要3事業

(1)市内3中学校の将来について
修善寺、天城、中伊豆の3中学校を1校に再編成し、日向地区に移転・新築するための基本設計を進めています。基本設計ができましたら保護者や市民の皆様にご説明し、通学手段の検討も深めていきます。令和7年4月開校を予定しているこの新

中学校が発足する暁には、部活動や校外活動などにおいて、土肥小中一貫校の後期課程生徒の合同参加など選択肢が広がります。市内全中学生のために、教育環境が大きく改善するものと期待しています。

(2)新ごみ焼却施設の事業推進について

伊豆の国市と合同で進めている新ごみ焼却施設は、現在土木工事を行なっています。これに連携して、県が県道修善寺天城湯ヶ島線の改良事業を進め、さらに国の直轄砂防事業も松沢川上流にて着工されました。大規模事業においては、今後も国や県としっかり連携して進めることが大切です。令和4年度内完成を目指し、より安全・安心な焼却施設を整備していきます。

(3)中伊豆温泉病院の移転・新築について

リハビリテーション中伊豆温泉病院の移転・新築について、

昨年末、JA静岡厚生連が用地を確保し、いよいよ着工の運びとなりました。現在地より2キロメートルほど修善寺駅に近づくとともに、県道伊東修善寺線沿いになるため、市民の皆様には通院しやすい場所になると思います。令和5年内の完成予定と伺っており、地域医療体制堅持のため引き続き市民の皆様のご理解とご支援をお願いいたします。

●防災強化のために

地球温暖化に起因すると思われる気候変動は顕著であり、狩野川台風並みの台風が来襲する可能性を毎年覚悟しなければなりません。また、東海地震・東南海地震の危険性は依然として高いまま残っています。「絶対に死者を出さない」ためには、まず、市民の皆様避難していただくことが大前提となります。その上で、現在欠落してい

る防災機能を着実に強化していきます。

その一つとして、新中学校に隣接する場所に防災機能を備えた公園を整備します。平時は公園として憩いの場となり、万一の事態においては災害支援拠点となる場所の整備は、優先順位の高い課題であると考えています。

●最後に

新型コロナウイルス感染症が一日も早く終息し、伊豆市にある数々の魅力が再び輝きを取り戻す年となりますよう、全力で取り組んでまいります。

皆様の益々のご健勝とご多幸を心から祈念申し上げます。挨拶といたします。

冬に去り 海に戻りし 若鮎の
奔り昇らん 春来たりなば

表紙／上白岩（中伊豆）から
撮影した富士山

令和2年度 青少年健全育成大会を開催しました

問合せ 社会教育課 ☎0558 (83) 5476

11月23日(月・祝)、生きいきプラザにて令和2年度伊豆市青少年健全育成大会を行ないました。記念行事として『伊豆っ子宣言』の紹介、スポーツや文化の優秀者、健全育成功労者の表彰、静岡県市町対抗駅伝競走大会の選手壮行会を行ないました。

今回の大会は中学生ボランティアとして、修善寺中学校から5名・中伊豆中学校から2名・土肥小中一貫校から1名の皆さんが司会や運営に携わりました。会場入り口には『伊豆市の子ども読書活動展示展』として、伊豆市子ども読書活動推進委員会主催で『静岡県立伊豆総合高校・義務教育学校図書館だより』など、日ごろの子ども読書活動の展示をしました。

記念行事



▲『伊豆っ子宣言』を斉唱する子どもたち

伊豆半島ジオパークのDVDを上映したのち、元NHKアナウンサーの平野啓子さんに伊豆の良さを話していただきました。

伊豆市内の小学生・中学生が『伊豆っ子宣言』を斉唱し、宣言文の意味合いなどを社会教育委員長が説明しました。インタビューでは、土肥の海、天城山など伊豆市の自然の大切さについて先生方の話や会場の子どもの感想や夢などを聞くことができました。



ひらの けいこ
平野 啓子さん
日本ユネスコ国内委員会広報大使・ふじのくに観光公使として活躍されている語り部・かたりすと

伊豆っ子宣言

- 海、山、川を愛し、観望します
- 温泉や自然の恵みを守り、生かします
- 歴史や文化を守り、受け継ぎます
- 元気にあいさつをします
- 自分や人を大切にします
- 夢に向かって挑戦する心を持ちます



伊豆っ子宣言

伊豆市生涯学習大綱に基づき、伊豆市の青少年のふるさとへの愛郷心を育むため、社会教育委員会が中心となり策定しました。
リーフレットは生きいきプラザ・各支所へ配置していますのでぜひ活用ください。

表彰式

表彰ではスポーツ活動で6名、文化活動で6名・1団体、青少年指導者で5名・2団体、チャレンジ百選で1名の功績をたたえ、教育長より賞状と記念品が授与されました。



市町駅伝競走大会選手壮行会

市長による激励の言葉、伊豆市チームの選手紹介、ユニフォームの授与などを行ない、選手を励ました。



1 キジの放鳥実施



▲市の鳥でもある『キジ』を放す会員

11月10日(火)、静岡県猟友会田方支部の市内各分会による、キジの放鳥が行なわれました。国鳥とされるキジの保護繁殖を目的として、猟友会が実施している取り組みで、今年も伊豆市内でも開催されました。猟友会会員が空に向かって放つと、キジは勢いよく飛び立ちました。県猟友会では、個体数調整や農林産物への被害防止を目的とした鳥獣の捕獲など、野生鳥獣の保護管理のための様々な活動を行なっています。

2 土肥桜を活用した魅力あるまちづくり



▲桜を植える生徒たち

11月27日(金)、土肥小中一貫校の9年生が旧土肥小学校のグラウンドに土肥桜を植樹しました。総合的な学習の時間で土肥桜について学習し、地域の活性化のために様々な企画を考案した中の1つを実行したものです。新たな土肥桜スポット、地域交流の場として活用することを目的に、費用は伊豆市観光協会土肥支部にいただいた寄付金によって行なわれました。

3 年末クリーン作戦



▲地域のごみ拾いに参加する子どもたち

12月6日(日)、市内の環境美化を推進し、将来に向かって美しい街づくりを推進するため、『伊豆市年末クリーン作戦』を実施しました。市内の49地区の約2900人が参加し、それぞれの地区でごみ拾いや花壇の手入れなどの清掃活動に取り組みました。伊豆市一般廃棄物協同組合がボランティアでごみの回収作業を行ない、燃やせるごみ約2・5トン、資源ごみ約290キログラムを回収することができました。

②三島税務署による申告会場と相談会

問合せ 三島税務署 ☎ 055 (987) 6711

●三島商工会議所 1階TMOホール ※三島商工会議所駐車場は有料です。

	期間 (土日祝日除く)	開設時間
確定申告受付	2月16日(火)～3月15日(月)	9時～17時

●住宅借入金等特別控除説明会 (税務署会場)

会場	期間 (土日祝日除く)	開設時間
三島商工会議所 1階TMOホール	2月12日(金)～15日(月)	9時～17時

上記2カ所会場への入場には『入場整理券』が必要です。会場での入場整理券の配付は16時まで。(16時よりも早く当日分の配付が終了する場合があります)なお、入場整理券の配付状況に応じて後日の来場をお願いすることがあります。

※『入場整理券』は当日会場で配付しますが、オンラインで事前に入手する仕組みも導入予定です。

●住宅借入金等特別控除説明会 (市役所会場)

会場	期間 (土日祝日除く)	開設時間
伊豆市役所本庁 別館2階大会議室	1月27日(水)	午前の部:9時30分～11時30分 午後の部:13時～15時30分
	1月28日(木)	13時～15時30分

※令和2年中に住宅ローンを利用し、住宅を新築した人などに対し、申告書の記載・作成まで行う住宅借入金等特別控除説明会を開催します。

●三島税務署 別館会議室

	期間 (土日祝日除く)	開設時間
税理士による 無料相談日	2月17日(水)～28日(日)	午前の部:9時～12時 午後の部:13時～15時30分

申告が必要な人

(例) ～所得税を納める人、所得によって健康保険などに影響のある人～

【所得税の確定申告】

- 事業所得や不動産所得などがあり所得税の計算をした結果、納付税額がある人
- 給与所得者で給与収入金額が2,000万円を超える人 (市が開催する申告相談会場では受け付けできません)
- 年金受給者で公的年金などの収入金額が400万円を超える人
- ※公的年金等の収入金額が400万円以下で所得税の申告を行わない人でも、市県民税の控除を受けるには、市県民税の申告が必要です。
- 給与所得や公的年金のほかに、20万円を超える所得があった人

【市県民税の申告】

- 給与所得や公的年金のほかに、20万円以下の所得があった人
- 令和2年中の収入はないが、令和3年度の所得(課税)証明書などを必要とする人
- 国民健康保険税、介護保険利用料の減免や軽減を受けようとする人
- 児童手当や子ども医療の対象となる子の保護者の人 など

※確定申告をする人や給与所得のみで年末調整済みの人は、市県民税申告は不要です。

当日の持ち物、税制改正などについては次ページをご確認ください。



①市が開催する申告相談会

問合せ 税務課 ☎0558 (72) 9854

●本庁別館 2階大会議室

	期間 (土日祝日除く)	開設時間
確定申告受付	2月16日(火)～3月15日(月)	午前の部:9時～11時 午後の部:13時～15時30分
税理士 無料相談日	2月16日(火)～22日(月)・25日(木)・26日(金)・3月2日(火)・4日(木)・8日(月)・10日(水)・12日(金)・15日(月)	午前の部:9時30分～11時 午後の部:13時～15時30分
税務署職員 相談日	2月24日(水)・3月3日(水)・5日(金)・9日(火)・11日(木)	

●土肥支所 3階大会議室

	期間 (土日祝日除く)	開設時間
確定申告受付・ 税理士による無料相談	2月8日(月)～10日(水)・12日(金)	午前の部:9時30分～11時 午後の部:13時～15時

注意 以下の場合、市の会場では申告できません。

贈与税、消費税の相談や、過年度申告をしたい人、青色申告の人、譲渡所得がある人、給与収入が2,000万円を超える人、または合計所得が2,000万円を超える人は市が開催する申告相談会場では受け付けできません。

三島税務署(次ページ②)による確定申告会場で相談・申告をしてください。

新型コロナウイルス感染症対策のため、受付人数を制限します。

市会場では混雑が予想されます。本年度は新型コロナウイルス感染症対策として1日の受付人数を制限させていただきます。そのため予定人数に達した場合、当日の市の受け付けは出来ませんので、後日改めてご来場(翌日以降のご予約はできません)ください。



また、事前の体調確認、検温、申告相談時のマスク着用の徹底をお願いします。会場での検温で37.5℃以上の熱がある人は、当日の申告をお断りさせていただきます。

例年、申告相談の開始時期と朝の時間帯は大変混み合います。受け付けは1カ月の間行なわれますので、ご来場の日程、時間帯の分散にご協力ください。

新型コロナウイルス感染症・混雑回避のためe-taxがおすすめです。

簡単作成・申告! 申告はなるべくご自身で!

確定申告会場はとて混み合ううえに、今年度は新型コロナウイルス感染症拡大が心配されています。今まで自主申告をされてこなかった人も、今回を機会だと捉え、ご自身で確定申告をしてみませんか? 国税庁ホームページの『確定申告書等作成コーナー』では、画面案内に従って金額等を入力することで申告書を作成することができます。作成した申告書は印刷して郵送等により提出することもできます。

■ 確定申告書等作成コーナーはこちら

<https://www.keisan.nta.go.jp/>

確定申告書等作成コーナー

検索

令和2年分の『所得税の確定申告』の相談と申告書の受け付けを行ないます。対象の人は、事前に必要な書類などを用意しましょう。各種控除や申告、必要書類についての詳しい内容は、国税庁ホームページ (<http://www.nta.go.jp>) または市ホームページを「[ご覧ください](#)」。

確定申告の季節です

問合せ

税務課 ☎0558 (72) 9854



市職員の給与と勤務条件

職員の給与や勤務条件に対する公平性と透明性を高めることを目的として、市民の皆さんにこれらの状況をお知らせします。詳細は市ホームページをご覧ください。

問合せ 総務課 ☎0558 (72) 1111



職員数の状況と勤務時間・勤務条件の状況

(1) 会計別職員数 (各年4月1日現在)

区分	職員数		
	平成31年	令和2年	対前年増減
一般会計	340人	340人	0人
特別会計	19人	19人	0人
合計	359人	359人	0人

※特別職(市長・副市長・教育長)を除きます。

(2) 一般職員の勤務時間 (令和2年4月1日現在)

1日当たりの勤務時間	開始時間	終了時間	休憩時間
7時間45分	8時30分	17時15分	12時~13時

※庁舎勤務職員の休憩時間は、11時30分~12時30分と12時30分~13時30分の2交替制を実施している部署があります。

(3) 年次有給休暇の取得状況 (平成31年1月1日~令和元年12月31日)

対象職員数	平均取得日数	消化率
281人	10.2日	26.9%

※対象職員数は、市長部局に所属する職員(教育委員会・企業会計を除く一般事務職員)で平成31年1月1日~令和元年12月31日の期間に在職した職員数です。

(4) 育児休業および部分休業の取得者数 (令和元年度)

	育児休業	部分育児休業
男性	0人	0人
女性	5人	0人
合計	5人	0人

※令和元年度に新たに育児休業または部分休業を取得した職員数です。

給与の状況

(1) 人件費 (令和元年度普通会計決算)

歳出額 (A)	人件費 (B)	人件費率 (B) / (A)
183億4,401万円	28億3,102万円	15.4%

(2) 平均給料月額・平均給与月額および平均年齢 (平成31年4月1日現在)

区分	平均給料月額	平均給与月額	平均年齢
一般行政職	306,300円	356,701円	43.0歳
技能労務職	226,300円	240,449円	56.5歳

※平均給与月額は、給料および職員手当(扶養手当、住居手当、通勤手当、時間外勤務手当など)の合計です。

(3) ラスパイレス指数 (平成31年4月1日現在)

伊豆市	県内全市町の平均	県内市の平均
97.1	100.2	100.8

※ラスパイレス指数は、国家公務員と地方公務員の給与水準を比較するため、国家公務員の給与を『100』とした場合の地方公務員の給与水準を示したものです。

(4) 初任給 (令和2年4月1日現在)

区分	月額
一般行政職	大学卒 182,200円
	短大卒 163,100円
	高校卒 150,600円

※国家公務員に準じています。

(5) 期末・勤勉手当 (賞与) (令和2年4月1日現在) (単位: 月分)

区分	期末手当	勤勉手当	計
6月期	1.30	0.925	2.225
12月期	1.30	0.975	2.275
計	2.60	1.90	4.50

※国家公務員に準じています。

(6) 特別職の給料等 (令和2年4月1日現在)

	月額	期末手当の支給割合
給料	市長 770,000円	6月期 2.25月分 12月期 2.25月分 計 4.50月分
	副市長 650,000円	
	教育長 570,000円	
報酬	議長 350,000円	6月期 1.70月分 12月期 1.85月分 計 3.55月分
	副議長 290,000円	
	議員 260,000円	

確定申告 確定申告の季節です

必要な書類・持ち物

- 確定申告書またはお知らせはがき(昨年市役所会場で確定申告した人には、お知らせはがきが届きます)
- 前年の確定申告書・収支内訳書の本人控え
- 認印
- 本人名義の預貯金口座が分かるもの
- 収入や必要経費などを集計した書類(給与・年金の源泉徴収票、個人年金支払証明、収支内訳書など)
- 所得控除などの証明書類(健康保険、国民年金、生命保険、地震保険などの支払証明書など)
- 医療費控除の明細書
今年度の申告から領収書の提出の代わりに、明細書(一覧)の添付が必須となります。来場前に明細書の記載を済ませたものを必ずご用意ください(領収書の提出は必要ありませんが、5年間保存する必要があります)。
- 個人番号確認書類【マイナンバーカード(または通知カード)など】と身元確認書類【運転免許証・パスポート・税務署が送付した確定申告書(案内はがき)・健康保険の被保険者証など】
申告書には扶養親族のマイナンバーも記載しますので、扶養親族のマイナンバーが分かるようにしておいてください。

住宅ローン減税

新たに住宅借入金等特別控除を受ける人

- 建物や土地の登記事項証明書
- 住宅取得資金に係る借入金の年末残高証明書
- 取得価格が分かる契約書の写し
- 国や市からの補助金を証明する書類 などの必要書類

例年新規の住宅借入金特別控除を受ける人の必要書類の不足が多いため、必ず事前にご確認ください。

必要書類・内容を今一度チェック!



税制改正のお知らせ

- 給与所得控除
控除額が一律10万円引き下げとなり、給与所得控除の上限額が適用される給与等の収入額及びその上限額が変更されました。
- 公的年金控除
控除額が一律10万円引き下げとなり、公的年金の収入金額等や公的年金以外の所得金額に応じて控除額に上限が設定されました。
- 扶養親族等の範囲
同一生計配偶者及び扶養親族の合計金額要件を38万円以下から48万円以下に変更されました。
- 寡婦(寡夫)控除
ひとり親控除(35万円)が新設され、寡婦控除に所得制限(合計所得500万円)が設定されました。
また、子である扶養親族を有する寡夫の控除額が35万円に引き上げされました。
- 基礎控除
現在一律38万円となっている基礎控除が、48万円に変更となります。また、合計所得金額が2,400万円を超える場合、控除額48万円から段階的に減少します。

申告に関する質問・確認

- 電話相談
確定申告に関するご相談は、自動音声案内によりご案内しています。三島税務署に電話していただき、自動音声に従って『0』を選択して、確定申告電話相談センターでご相談ください。

問合せ 三島税務署 ☎055 (987) 6711

上記記載内容以外にも改正項目があります。詳しくは、三島税務署へお問い合わせください。

- パソコン・スマホ
各種控除や申告、必要書類についての詳しい内容は、国税庁ホームページまたは、市ホームページをご覧ください。



▲国税庁ホームページ



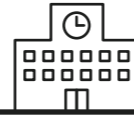

新中学校の校舎やグラウンドの配置、 校舎のレイアウトや機能 などについて検討を行なっています



▲市ホームページ

問合せ 学校教育課 ☎0558 (83) 5470 FAX:(83)5498 MAIL: chugaku-plan@city.izu.shizuoka.jp

新中学校設計におけるイメージ

天城山や狩野川、周囲の山並み、家並みなど伊豆市の風景に調和した校舎をイメージしています。

生徒にとって居心地が良く、学びを支える場であるとともに、まちの皆さんにも、一体感が感じられるような新たな学校を目指して基本設計を進めています。



令和7年4月開校予定

新中学校建設のスケジュール概要

令和2年度に校舎などの基本設計、令和3年度に実施設計を完了し、令和4年度から土地の造成や校舎の建設工事を進める予定です。工事にはおおむね3年の期間を予定していますが、令和7年の3月には各学校からの引っ越しを行ない、4月に開校する予定です。

※詳しい説明は次号にてお知らせする予定です。



出前説明に伺います

新型コロナウイルス感染症対策のため、多数の皆さんが集まる説明会開催は難しい状況が続いておりますが、地区などで開催される会合の機会がありましたら、説明に伺います。

新中学校の計画を聞きたいというご希望がございましたら、ぜひご連絡ください。



対象	／ 地区役員会や〇〇委員の定例会など、おおむね10名程度の会合
期間	／ 1月中旬～3月中旬
時間	／ 日中・夜間でもお申し込みいただけます。 ※説明員の準備がありますので希望時間をご相談ください。
説明時間	／ 20分程度を予定しています。
内容	／ これまでの経緯、現在の状況、今後のスケジュールなど
申込先	／ 学校教育課(上記問合せ先)までご連絡ください。

「家族みんなが健康でいられるように」 【1日】ZU(2g)減塩プログラム 教室開催！

問合せ こども課 ☎0558 (72) 9850

伊豆市の健康課題として、塩分の過剰摂取が要因の1つである高血圧、糖尿病などの生活習慣病の人が多く、心疾患、脳血管疾患による死亡率が高いことが挙げられます。

そこで、市では小学5年生を対象に体験型の減塩教室を開いています。



減塩教室の開催は7年目を迎えました

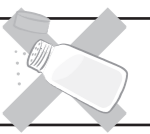

教室は、市管理栄養士、学校給食センター栄養士が講師を努め、塩分をとり過ぎると高血圧などの生活習慣病にかかりやすくなること、子どもの頃から減塩した薄味に慣れることが大切であることを伝えました。また、だし入り、だし無し味噌汁を飲み比べ、だしの旨味が減塩につながることを体験し、教室後に児童から保護者に内容を伝える宿題で、保護者へも減塩啓発をしました。

児童の感想

- ★ うま味があるだけで香りもよくなるし、塩を使わずに味を濃くすることができるのはすごいと思いました。一日の塩の摂取量も考えながら食事をしてとりすぎてしまったら野菜や海そう、豆で塩を体内から出したいです。
- ★ 自分もこれからできるだけ減塩していきたいです。家族みんなが健康でいられるようにしたいです。

保護者の感想

- ★ 子どもの時から減塩の大切さを学ぶことが出来て良かったと思います。また、子どもに注意されると大人も素直に聞き入れられます。ありがとうございます。
- ★ しょっぱいのも大好きな子どもですが、教室後意識が変わったようです。私も毎日の食事作りの時気をつけたいと思います。

市管理栄養士からのメッセージ

教室での子どもたちの姿から、減塩は自分や家族にとって大切なことだと受け止められた様子が伺えました。未来を担う子どもたちに今だけでなくずっと覚えていて、大人になっても実践し続けてもらいたいです。



防災119

問合せ 防災安全課 ☎0558 (72) 9867

消防団員の後方支援を！

協力事業所・サポート事業所募集

消防団協力事業所とは

消防団協力事業所表示制度とは、事業所として消防団活動に協力することで、その地域に対する社会貢献および社会責任として認められ、該当事業所の信頼性の向上につながり、地域における防災体制が一層充実される制度です。

協力事業所に該当するには…

- ①従業員が消防団員と ②従業員の消防団活動について積極的に配慮している。 ③災害時などに事業所の資機材などを消防団に提供するなど協力している。
- ①～③の3点のいずれか1つに該当する必要があります。

協力事業所は、法人事業税、個人事業税が控除されます。

平成28年度から10万円から100万円に控除限度額を引き上げられています！

事業税額の1/2に相当する額を控除（100万円を限度）



※ただし、平成28年3月31日以前に開始した事業年度に係る法人の事業税と、平成27年までの所得に対して課税される個人の事業税の控除限度額は10万円となります。

消防団サポート事業所とは

市内事業所の協力を経て消防団員及び同居する家族に対する優遇措置を実施することにより、消防団員の継続的な確保と家族の理解を得て活動し、より一層の地域の活性化を図ることを目的としている制度です。

募集事業所 1年間以上継続して消防団員とその同居する家族に対し利用した際に一定の優遇措置（サービス）を提供できる事業所が対象となります。サービスの内容については、登録事業所が決定します。※消防団を様々な形で応援することで地域に対する社会貢献が認められ、更には消防団の認知度向上も図られるもので、相乗効果による該当事業所と消防団双方のイメージアップが期待されます。

登録事業所 伊豆国際カントリークラブ『フリードリンクサービス』・串特急修善寺駅前店『飲食合計金額より5%OFF』・(株)伊豆の国観光サービス『団体・グループ2～10% 個人2%』・山田商会『車検基本料金の10%OFF 整備費用5%OFF』どちらも登録事業者など、その他の詳細につきましては、市ホームページをご覧ください。



実際に使用してみて、特典（割引き）を受けることができて嬉しかった！
本人だけでなく、家族もサービスを受けられるのも魅力。



☆女性も活躍☆

あなたの力が必要です

『消防団員募集！』一緒に伊豆市の安全を守りましょう

伊豆市消防団では、随時団員を募集しています！

市内に在住・在勤で、心身ともに健康な18歳以上の人ならどなたでも入団可能です。

学生も可



Go for Tokyo 2020 Vol. 37

問合せ 東京オリンピック・パラリンピック推進課 ☎0558 (74) 2020

記念イベントを開催します！

～東京2020大会開催まであと200日～

今年7～8月、伊豆市で東京2020大会自転車競技（トラック・レース／マウンテンバイク）（以下、『当大会』とします。）が開催されます。

市では、当大会に向けて市民の皆さんと一緒に盛り上げていくため、伊豆市在住・在勤・在学者限定の記念イベント（事前申し込み制）を行ないます。

自転車競技をよく知らない人も、会場で見たことがある人も、子どもから大人まで、どなたでも楽しめる内容です。ぜひ、お気軽にお申し込みください。



～オリンピックイベント～ トラック・レースとマウンテンバイク のここ見て！

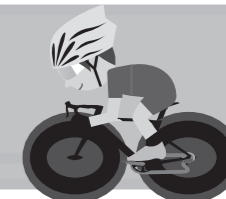

とき／ 1月17日(日)13時～15時頃 ところ／伊豆市民文化ホール
内容／ オリンピアン(元オリンピック選手)による自転車競技のルール解説・見どころ紹介
東京2020大会自転車競技(トラック・レース)出場内定選手によるメッセージ など
講師／ ブリヂストンサイクル(株) 飯島 誠さん
チームブリヂストンサイクル 平野 星矢 選手 など



▲申し込みはこちら



▲オリンピックの飯島誠さん

応募期限／1月12日(火)



～パラリンピックイベント～ パラサイクリング講演会&体験会

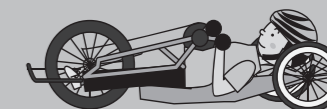

とき／ 2月14日(日)10時～15時 ところ／狩野ドーム
(事前申し込みをすれば、時間内での出入り自由)
内容／ パラサイクリングのルール解説・見どころ紹介
パラサイクリング ハンドバイク(手で漕ぐ自転車)、トライシクル(3輪の自転車)、タンデム(2人乗りの自転車)などの体験 など
講師／ 日本パラサイクリング連盟
連盟会長兼監督 権文 泰巳 さん
選手 川本 翔大 さん など



▲申し込みはこちら



▲パラサイクリングの川本選手

応募期限／2月8日(月)

～新型コロナウイルス感染症対策～

- 来場時には、必ずマスクを着用してください。
 - 会場内での検温など、感染症対策にご協力をお願いします。
 - 当日体調不良の場合は、参加をご遠慮いただきますようお願いいたします。
- ※新型コロナウイルス感染症感染拡大状況によって、中止する可能性があります。あらかじめ、ご承知おきください。



お知らせ マイナンバーカード臨時交付窓口開設

—土日に申請と受け取りができます！—

マイナンバーカードの臨時交付窓口を開設します。交付には予約が必要になりますので市民課へお申し込みください。平日、カードの受け取りに来庁できない方はぜひご利用ください。

また、カードの交付申請をしていない人へ、申請サポートも行なっております。申請希望の人の予約は不要です。

開設日／
1月9日(土)・24日(日)、2月6日(土)・14日(日)
3月6日(土)

申込み／
予約が必要になります。予約後、都合が悪くなってしまった場合は、お手数ですがご連絡をお願いします。

持ち物／
カード受け取りに必要な持ち物は、予約の際にご確認いただくか、案内通知をご覧ください。

受取場所／市民課窓口(伊豆市小立野38-2)



問合せ・申込み 市民課 ☎72-9855

○予約可能な受付時刻

受付時間	予約可能人数
8時40分	2人
9時00分	2人
9時20分	2人
9時40分	2人
10時00分	2人
10時20分	2人
10時40分	2人
11時00分	2人
11時20分	2人
11時40分	2人
12時00分	2人

お知らせ あなたの健康づくりを応援します！

—健康マイレージ締切迫る—

食事や運動などで健康づくりに励む皆さん、健康マイレージのポイントカードの提出はお済みですか？

カードの提出締切／3月1日(月)

カードの提出場所／健康支援課(生きいきプラザ2階)または各支所

その他／カードを提出した人全員に粗品をプレゼントします。3月のお楽しみ抽選会にもご参加いただけます。

活動期間は通年です。記録が途中のカードは、来年度への繰り越しができます。

問合せ 健康支援課 ☎72-9861



伊豆市役所からの
お知らせ

市役所へのお問い合わせは、原則
平日8時30分から17時15分まで
(年末年始を除く)。
伊豆市の市外局番は0558。

○伊豆市情報メール
イベント・災害情報など発信中。
いざという時のためにも今から登録！

○伊豆市公式SNS
Facebook, Instagram, Twitter, LINE
やっています。
いいねやフォロー、お願いします！



▲伊豆市情報メール



▲伊豆市公式SNS

開催 市内図書館
チャリティリサイクル市

保存期間の過ぎた雑誌や本を活用していただくため、リサイクル市を開催します。

○修善寺図書館(本・雑誌)

とき／2月6日(土)9時～16時
2月7日(日)9時～16時

※冊数制限なし

○土肥・天城・中伊豆図書館(雑誌のみ)

とき／2月2日(火)～7日(日) 9時～17時

問合せ

修善寺図書館 ☎72-9868
土肥図書館 ☎98-3109
天城図書館 ☎85-2611
中伊豆図書館 ☎83-5208

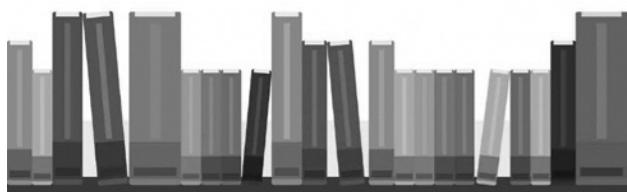

お知らせ 医療費通知

—国保・後期医療の発送について—

国保の11～12月診療分の医療費通知は、2月下旬から3月上旬に発送します。

また、後期高齢者医療の8～11月診療分は、2月中旬の発送となります。

確定申告に間に合わない場合や不足する診療月分については、領収証にて対応をお願いします。

問合せ 市民課 ☎72-9856



お知らせ 水道の凍結にご注意を

冬の間は水道管の凍結による破損事故が多くなります。修理代や漏水した分が料金に影響するなど思わぬ費用がかかります。

○どんなときに注意が必要？

真冬日や、長期間水道を使わない場合。水道管が外に露出している部分などで凍結破損が多く発生します。

○凍結してしまったら？

タオルを被せ、ぬるま湯をかけて溶かしてください。熱湯は水道管が破裂する恐れがあるのでダメ！

○水道管が破損、漏水したら？

水道の元栓を閉めて、伊豆市営水道相談センター(79-3388)へご連絡ください。

問合せ 上下水道課 ☎83-3950



お知らせ 伊豆市奨学金のお知らせ

市では、将来有望な人材を育成するため、経済的理由により修学が困難な高校生や大学生に、学費や通学費となる奨学金を無利息で貸与します。奨学金は、卒業後8年以内に返還していただきます。

貸与月額／※上限額

・高等学校 16,000円
・専門学校、短期大学、大学(大学院含む) 20,000円
詳しくは市ホームページをご覧ください。

問合せ 学校教育課 ☎83-5470



みんなの掲示板

市役所以外のお知らせコーナー

お知らせ 特定最低賃金改正について

県内の特定の産業に従事する労働者に適用される5件の特定最低賃金のうち2件が改正されました。

特定最低賃金名	時間額
タイヤ・チューブ、ゴムベルト・ゴムホース・工業用ゴム製品製造業	897円
鉄鋼、非鉄金属製造業	935円
はん用機械器具、生産用機械器具、業務用機械器具、輸送用機械器具製造業	※951円
電子部品・デバイス・電子回路、電気機械器具、情報通信機械器具製造業	※920円
各種商品小売業	886円

※令和2年12月21日から発効しました。

詳しくは、静岡県労働局ホームページをご覧ください。

問合せ 静岡労働局賃金室 ☎054-254-6315



募集 巡回交通事故相談のお知らせ

静岡県交通事故相談所の専門相談員が、交通事故に関するさまざまな相談に応じます。

交通事故でお困りの人は、お気軽にご利用ください。秘密は厳守します。

とき / 2月10日(水) 10時~15時

ところ / 市役所本庁 2階 小会議室

内容 / 損害賠償・自動車保険の請求、示談、調停、訴訟などの相談

費用 / 無料

持ち物 / 交通事故証明書・医師の診断書、事故現場の略図 など

注意事項 / 予約制となりますので、2月3日(水)までに防災安全課へお申し込みください。

問合せ・申込み 防災安全課 ☎72-9867

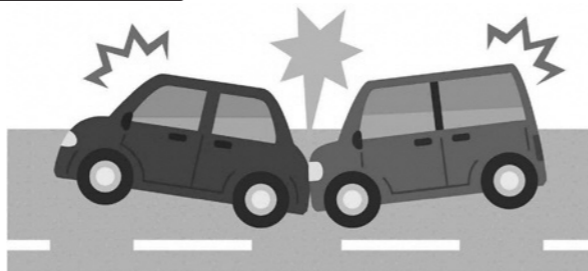

お知らせ 償却資産の申告について

市内で事業を営んでいる個人または法人で、償却資産を所有している人は、市税務課へ償却資産の申告をお願いします。

○償却資産とは

償却資産とは、個人または法人で事業を営んでいる人が、その事業のために所有している構築物、機械、工具、器具・備品などの資産のことです。

○申告が必要な人

令和3年1月1日現在、市内で事業を営んでいる個人または法人。同日現在、市内の事業所に償却資産を貸し付けている個人または法人。

○提出期限

2月1日(月)

問合せ 税務課 ☎72-9852

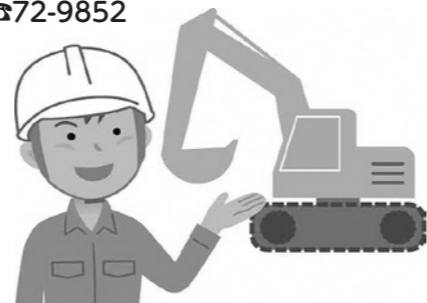

募集 いず生涯学習講座

—講師募集!—

新たな趣味の発見、生きがいや仲間づくりなど、生涯学習活動を始めきっかけ作りとして、来年度も『いず生涯学習講座』を開催します。そこで、講座を運営する講師を募集します。

申込期限 / 1月29日(金)

申込方法 / 電話またはFAXでお申し込みください。

注意事項 / 事務手続きなどは講師主導で行なっております。希望者数によっては、開講が出来ない場合があります。

問合せ・申込み

社会教育課 ☎83-5476 FAX: 83-5480



お知らせ 伊豆市資料館休館について

特別展の開催に向け展示替えをするため、下記の期間を休館いたします。ご迷惑をお掛けしますが、ご理解のほどよろしくお願いいたします。

とき / 1月17日(日)~30日(土)

1月31日(日)から、静岡県の文化プログラムの一環として、アート団体『クリフエッジプロジェクト』が、伊豆半島のジオをテーマに国指定史跡の上白岩遺跡をはじめ、伊豆市資料館や大宮神社を舞台にイベントを開催します。皆様のご来館をお待ちしております。

問合せ 伊豆市資料館 ☎83-1859

お知らせ 伊豆市駅伝大会中止について

例年1月に開催しております、伊豆市駅伝大会ですが、今年度は新型コロナウイルス感染症対策が困難なため、参加者の安全確保を最優先とし、中止とさせていただきます。

ご理解のほどよろしくお願いいたします。

問合せ 社会教育課 ☎83-5477

お知らせ 修善寺図書館

—みんなでBOOKふくろ<新春>—

昨年好評だった、修善寺図書館主催の本の福袋。テーマやキーワードに沿って選んだ3冊の本が袋の中に入っています。どんな本が入っているかは、借りてからの楽しみ。皆様のご来館をお待ちしております。今回は一般から募集したBOOKふくろもあります。

貸出期間 / 令和3年1月5日(火)~31日(日)

問合せ 修善寺図書館 ☎72-9868

開催 修善寺図書館福ひきチャレンジ!雑誌のふろく抽選会

修善寺図書館で購入している雑誌の付録の抽選会を開催します。

対象者 / 修善寺図書館で図書館資料を借りた人

応募方法 /

- ・応募用紙にご記入の上、応募箱に入れて下さい。
- ・応募はお1人、1付録でお願いします(複数応募は無効)。
- ・応募多数の場合は、抽選になります。

応募期間 / 1月5日(火)~31日(日)

当選発表 / 2月6日(土)

抽選引換期間 / 2月6日(土)~28日(日)

問合せ 修善寺図書館 ☎72-9868



お知らせ 住宅用太陽光発電システム設置費補助金制度廃止

市では、太陽光エネルギーの利用を促進し、地球環境の保全を図ることを目的として、平成22年から住宅用太陽光発電システム設置者に対し補助金を交付してきましたが、太陽光発電システムの普及が進んだことから、令和2年度をもちまして補助金制度を廃止いたします。

問合せ 環境衛生課 ☎72-9857

開催 全国一斉生活保護相談会

—あなたの生活は大丈夫?—

静岡県青年司法書士協議会と全国青年司法書士協議会では、生活保護に関する電話相談会を開催します。

とき/1月24日(日) 10時~16時

相談電話番号/0120-052-088 (フリーダイヤル)

※相談料は無料です。秘密は厳守します。

問合せ

静岡県青年司法書士協議会 さぎさか かずひこ 匂坂 和彦
☎053-424-8002

お知らせ 林業退職金共済制度(林退共)について

林退共は昭和57年に発足した林業界で働く人のために国が作った退職金制度です。

この制度は、事業主が従事者の働いた日数に応じて掛金となる共済証紙を共済手帳に貼り、その従事者が林業界をやめたときに林退共から退職金を支払うという、林業界全体の退職金制度です。

○掛金は、税法上について、法人では損金、個人企業では必要経費となります。

○掛金の一部を国が免除します。

○雇用事業主が変わっても退職金は企業間を通算して計算されます。

事業主の皆さんへ/

・共済証紙は労働日数に応じて適正に貼付してください。

・共済手帳を所持している従事者が林業界を引退するときは、忘れずに退職金を請求するよう指導してください。

詳しいことは、最寄りの支部または本部へお問合せください。

ホームページでもご案内しております。

<http://www.rintaikyoo.taisyokukin.go.jp/>

問合せ

独立行政法人勤労者退職金共済機構
林業退職金共済事業本部
☎03-6731-2889



募集 スロートレーニング教室

年齢に関係なくできる教室です。ゆっくりと行なう運動で体幹部を鍛えます。ゆがみを直して健康で美しいからだを作りましょう!

とき/月曜日(祝日を除く) 19時~20時45分

1月...18日・25日

2月...1日・8日・15日・22日

3月...1日・8日・15日・22日・29日

ところ/生きいきプラザ 市民文化ホール

持ち物/厚めの敷物、タオル、飲み物、触覚ボール
(触覚ボールレンタル 100円)

講師/梅原 淳子 氏

定員/100人程度

参加料/1回 500円

問合せ・申込み

NPO法人伊豆市スポーツ協会 ☎72-5935



開催 JSA開催のお知らせ

JSAとはボールを使った運動で、押圧で関節に負荷をかけます。

関節包をゆるめ、動きを滑らかにします。

簡単な動きなのでだれでも出来ます。

とき/水曜日(祝日は除く) 19時~20時

1月...6日・13日・20日・27日

2月...3日・10日・17日・24日

3月...3日・10日・17日・24日・31日

ところ/生きいきプラザ 市民文化ホール

受付/随時受付

講師/梅原 淳子 インストラクター

参加費/当面 1回ずつ 500円

持ち物/厚めの敷物(ヨガマット)・飲み物

ボール代/1球 1,260円

※JSAでは専用のボールを2球使用します。

☆赤・青・黄を用意しております。

(スロトレで使用しているボールは使用できません)

※ボール 2個リース代 100円

問合せ・申込み

NPO法人伊豆市スポーツ協会 ☎72-5935

お知らせ 司法書士による無料専門相談会

毎月第2火曜日に相談会を開催しています。新型コロナウイルス感染症に起因する債務返済などに関する困りごと、成年後見制度、悪徳商法、消費者金融、身近な契約トラブル、財産管理に関することなど、お気軽にご相談ください。

とき/1月12日(火) 9時30分~11時30分

ところ/城山活動支援センター

申込み/事前予約が必要です。電話にてお申し込みください。

問合せ・申込み

伊豆市社会福祉協議会 本所 ☎83-3013



募集 大人のための初心者水泳教室

泳いでみたいけれど迷っている方、不安、という方のための水泳教室です。顔付けから始めます。ぜひこの機会にチャレンジしませんか?

とき/各曜日 5回

○木曜日 9時5分~9時50分

2月18・25日 3月4・11・18日

○金曜日 11時~11時45分

2月19・26日 3月5・12・19日

料金/2,200円+入場料(410円)

申込み/

事前にプール受付にて申し込みが必要です。印鑑をお持ちのうえ、ご来館ください。木曜日、金曜日どちらかの曜日をお選びください。

問合せ・申込み

中伊豆室内温水プールふれっぷ ☎75-7575



募集 フードドライブにご協力をお願いします

皆さんから寄せられた食品は、社会福祉協議会や支援団体を通じて、生活に困窮し、食べるものに困っている人に送られます。

募集期間/

1月4日(月)~29日(金)

平日8時15分~17時15分

収集場所/

①伊豆市社会福祉協議会 本所・各支所

②社会福祉課(生きいきプラザ内)

食品について/

①賞味期間が明記され、2カ月以上あるもの

②未開封で中身が破損していないもの

③生鮮食品やアルコール類は受け付けていません

問合せ

伊豆市社会福祉協議会 ☎83-3013

社会福祉課 ☎72-3202



お知らせ 1月10日は『110番の日』

—110番は緊急通報です—

県内の110番通報はすべて『110番センター静岡』に入ります(通報する際は、市町村から、目標は公的施設や建物の名称をお願いします)。

生命や身体、財産を守るためや犯人を捕まえるなどの緊急事態には、迷わず110番通報をしてください。

通報と同時に警察官が現場に向かいますので、落ち着いてお話しください。

警察への要望・相談は#9110番(県警ふれあい相談室)か最寄りの警察署相談窓口を利用してください。

問合せ 大仁警察署 ☎76-0110



各種相談

相談種類	とき	ところ	予約	問合せ
① 無料法律相談	10日(水)9時30分～11時30分 17日(水)10時～12時	生きいきプラザ	要予約	市民課 ☎72-9858
② 行政相談	16日(火) 9時～12時	市民相談室	要予約	市民課 ☎72-9858
③ 結婚相談	12日(金) 18時～20時	生きいきプラザ	不要	市民課 ☎72-9858
④ 職業相談	平日9時30分～17時	伊豆市 地域職業相談室 (柏久保)	不要	伊豆市地域職業相談室 ☎74-3075
⑤ 消費者相談 (随時受付)	平日8時30分～17時15分 ※火・水・木・金曜日 9時～17時15分は消費生活相談員駐在 (月・水・金曜日9時～16時は伊豆の国市にも駐在)	市民課	不要	市民課 (伊豆市消費生活センター) ☎72-9858
⑥ 障がい者 福祉相談	22日(月) 13時30分～15時	生きいきプラザ	不要	社会福祉課 ☎72-9863
⑦ 人権相談	9日(火) 14時～16時	生きいきプラザ 土肥支所	要予約	社会福祉課 ☎72-9862

①	相続・離婚・交通事故などの相談に顧問弁護士が応じます。お1人様1回限りとなります。
②	行政に関する苦情や要望、問い合わせなどを聞き解決を図ります。
③	結婚に関する相談に親身になって応じます。
④	ハローワーク三島が伊豆市と共同運営する職業相談窓口です。
⑤	契約トラブル、身に覚えのない請求などの相談に、専門の消費生活相談員が応じます。
⑥	障がいに関する相談を予約不要で当番事業所(月ごとに1事業所が担当)が相談に応じます。
⑦	家庭内や地域での困りごと、不当な差別やいじめなどの相談に応じます。

納期限	<ul style="list-style-type: none"> ●市県民税(4期)、市営住宅・駐車料金(1月分)、保育園保育料(1月分)、国民健康保険(7期)、後期高齢者(6期) ……1日 ●こども園授業料・給食費(2月分)、水道料金(修善寺地区)(2月分)、温泉料金(2月分) ……25日
公共施設休業日	<ul style="list-style-type: none"> ●市役所 … 土・日・祝日 ●図書館 … 月曜日 ●清掃センター … 土(11時～)・日・祝日 ●中伊豆室内温水プール … 月曜日 ●イズシカ問屋 … 土・日曜日 ●湯の国会館 … 第2・第4水曜日(祝日の場合は営業) ●伊豆市資料館 … 木曜日 ●虹の郷 …… 2日(火)、9日(火)、15日(月)、16日(火)、17日(水)、18日(木)、19日(金)

人口と世帯数	人口/男:14,287人 女:15,537人 計:29,824人 世帯数/13,444世帯
人の動き	転入数/65人 出生数/15人 その他:1人 増:81人 転出数/64人 死亡数/39人 その他:2人 減:105人

(令和2年12月1日現在)

1 月	●図書館休館日(市内図書館)	15 月	●図書館休館日(市内図書館)
2 火	●離乳食教室(生きいきプラザ)	16 火	●おとなの健康相談 ●健康相談・フッ化物塗布(生きいきプラザ)
3 水		17 水	
4 木	●修善寺図書館開館延長	18 木	●修善寺図書館開館延長
5 金		19 金	●3歳児健診(生きいきプラザ)
6 土	●マイナンバーカード臨時交付窓口開設	20 土	
7 日		21 日	
8 月	●2歳・2歳6カ月児健康診査 ●フッ化物塗布(生きいきプラザ) ●図書館休館日(市内図書館)	22 月	●図書館休館日(市内図書館)
9 火		23 火	
10 水		24 水	●健康相談(土肥支所)
11 木	●修善寺図書館開館延長	25 木	●修善寺図書館開館延長
12 金	●土肥地区幼児健診(土肥支所) ●思春期健康講座(修善寺南小学校)	26 金	●健康相談(中伊豆ふれあいプラザ)
13 土		27 土	
14 日	●マイナンバーカード臨時交付窓口開設	28 日	

☎: 市民課・税務課窓口延長(本庁)

休日当番医

※緊急の場合は119

日	医療機関	所在地	電話番号
7(日)	村田内科クリニック	伊豆の国市吉田	☎0558(76)8866
11(木・祝)	JA静岡厚生連リハビリテーション中伊豆温泉病院	伊豆市上白岩	☎0558(83)3333
14(日)	矢田レディースクリニック	伊豆の国市宗光寺	☎0558(76)4550
21(日)	修善寺クリニック	伊豆市柏久保	☎0558(72)7272
23(火・祝)	西脇内科	伊豆の国市大仁	☎0558(76)3712
28(日)	青山内科クリニック	伊豆市加殿	☎0558(74)2111

休日当番医は田方医師会のホームページに掲載されています。

365日24時間	2次救急指定病院 伊豆赤十字病院(小立野) ☎0558(72)2148 ※夜間・時間外の受診については事前に電話でご相談ください。
----------	--



大仁警察署管内 犯罪発生状況(11月末現在)

犯罪名	件数
刑法犯	266(-94)
窃盗犯	170(-74)
うち空き巣	15(-7)
うち自転車窃盗	17(-14)
特殊詐欺	7(+1)
サギ電話	132(-72)

※()内は昨年比 単位:件(暫定値)



▲大仁警察署ホームページ

伊豆市子育て世代包括支援センター『にじいろ』
☎72-9850

妊娠・出産・子育ての相談窓口開設中

市では、子育て世代包括支援センター『にじいろ』を開設しています。安心して子育てができるよう、妊娠・出産・子育ての相談に応じ、切れ目のないサポートを行なっています。妊娠中の心配ごと、産前・産後の身近に頼れる人がいない、子育てについての不安など様々な悩み、相談に保健師が応じます。お気軽にご連絡ください。

子育て離乳食の個別相談の様子



遊びにきてね！子育て支援センター

「遊べる場所がない」「子育てのことを相談したい」など気軽に訪れてみてください。皆さんの子育てを応援します！

支援センター名称 (実施場所)	実施時間
のびのび広場 (修善寺保育園)	9時～11時
わんぱく広場 (修善寺東子ども園)	9時30分～11時30分
すいすい (認定子ども園あゆのさと)	9時～11時30分
にこにこフロア (土肥子ども園)	9時～11時
いないいないばあ (あまぎ認定子ども園)	9時～11時30分
ちびっこサロンわらば (原保子育て支援センター)	9時30分～11時30分 13時～14時
ひよこくらぶ (なかいず認定子ども園)	9時～11時
あいあいキッズ (天城湯ヶ島支所)	9時～11時30分 第2・4土曜日9時～11時30分

実施日 / 月曜日～金曜日。
※修善寺東子ども園に子育て支援センターができました。感染症対策のため5組の親子まで受け付けます。電話予約をお願いします。
※ほかに行事などによりお休みする場合があります。
※その他の支援センターも感染症対策のため時間短縮で行なっています。詳細については支援センターにお問い合わせください。

園庭開放

実施場所	実施日	実施時間
熊坂子ども園	毎週水曜日	9時30分～11時30分

「伊豆市子育てモバイル」を活用していますか？各支援センターの情報や伊豆市の子育て情報を掲載しています。右記のQRコードからぜひ登録してください！



子ども課からの お知らせ

児童扶養手当支払いのお知らせ

児童扶養手当1月定時支払い(令和2年11月～12月分)は1月8日(金)に指定の口座に振り込みます。



歯っぴい kids
3歳児健診でむし歯がゼロだったお子さんを紹介します。
問合せ 子ども課 ☎0558(72)9850



伊豆市で子育て中の家族によるエピソードリレー
Very Happy 子育て スマイルシェア vol.39

後藤さん家族
山本さん家族 (牧之郷在住)
しんじ 慎二 / ひく かおり
香里ママ
けん 健仁ちゃん (1歳)
しんじ 勝利ちゃん (0歳)

大切な仲間が出来ました
結婚・妊娠を機に伊豆市に戻って2年が経ちました。息子が産まれて不安だらけの生活でしたが市開催のベビープログラムに参加したことで何でも話せて遊んでくれるママ友が出来ました。
7月に娘が生まれ最初は戸惑っていた息子も、今では妹が大好きで手を繋いだり撫でてみたり…そんな姿を見るとほっこりします。散歩に出ると近所の方に優しく声をかけて頂き時には遊んでもらうことも♪子供達の成長や変化と一緒に見守って頂けるのでとても嬉しいです。
週末は虹の郷へ行き息子の大好きなロムニー鉄道に乗って四季折々の自然を楽しんでいます。(香里ママ)



あおづかはるか
NEXT ▶ 青塚春香さんにバトンタッチ

令和3年
1月20日(水)~2月7日(日)

[時間] 10時~15時
[場所] 松原公園芝生広場

●スタンプラリー ●地場産品直売

土肥桜フォトコンテスト開催!

日本で
最も早咲きの桜

土肥桜

まつり

土肥金山 夜桜ライトアップ

1月22日(金)~24日(日)
1月29日(金)~31日(日)
2月5日(金)~7日(日)

[時間] 17時~20時30分
(最終入場 20時)

入場無料

土肥桜まつり限定御朱印

伊豆市生まれの紙切り作家・水口千令さんが創作した、切り絵の御朱印をまつり会場で入手することができます。

みずぐちちはる

土肥桜まつり限定 E-BIKE レンタサイクル

土肥桜まつり期間中 E-BIKE のレンタサイクルをご利用いただけます。ぜひこの機会に E-BIKE を体験してください。

■土肥桜まつり ステージイベント情報

- 1月23日(土) 豆州和太鼓集団粋鼓伝、紙切り作家・水口千令 実演、オレンチェ他ミュージックライブ
- 1月24日(日) 紙切り作家・水口千令 実演、ミュージックライブ
- 1月30日(土) 戦豆猿回し、ミュージックライブ
- 1月31日(日) 戦豆猿回し、ミュージックライブ、土肥桜をめぐるガイドツアー(20名、11時~)
- 2月6日(土) 土肥小中一貫校よさこいソーラン、ミュージックライブ
- 2月7日(日) 伊豆総合高校郷土芸能部和太鼓演奏、ミュージックライブ

問合せ 伊豆市観光協会土肥支部 ☎0558(98)1212

伊豆市は、東京2020大会自転車競技(トラック・レース/マウンテンバイク)の開催地です。



© Tokyo 2020

ミライトワ



© Tokyo 2020

ソメイティ

東京2020大会開催日程

- オリンピック 2021年7月23日(金・祝)~8月8日(日)
 - トラック・レース…8月2日(月)~8日(日)
 - マウンテンバイク…7月26日(月)~27日(火)
- パラリンピック 2021年8月24日(火)~9月5日(日)
 - トラック・レース…8月25日(水)~28日(土)

競技開催まであと 203 日(1月1日時点)