

広報



IZU
PUBLIC
INFORMATION



11

2020
No.200



TOKYO 2020



TOKYO 2020
PARALYMPIC GAMES



HOST VENUE



コロナ禍を乗り越えて大会出場を目指す

1年延期になった東京2020パラリンピック競技大会

困難にも負けずひたむきに練習に励むパラサイクリングナショナルチームを代表して

川本選手と杉浦選手に話を聞きました



①パラサイクリングのナショナルチームの皆さん ②コーチ陣とコミュニケーションを図りながら練習に励む
③感染症対策のため距離をとって練習 ④⑤自身の障がい合った自転車で練習に励む杉浦選手（右）川本選手（左）



かわもと しょうた
川本 翔大 選手 (24歳)
広島県三次市出身

幼少期、がんの治療のために左足を切断。移動手段として5歳から自転車に親しむ。2015年に障がい者野球から自転車競技に転向し、数々の日本記録を更新。

<2016年>
トラック日本選手権大会
3km個人パーシュート 1位
<2019年>
日本パラサイクリング選手権・ロード大会
男子C2-3:1位

●さまざまな自転車が登場！

パラサイクリングでは各選手の障がいに合わせたいろいろな種類の自転車を_usingしてレースに挑みます。私の場合は、左足の大腿部を切断しているの、右足だけでペダルを漕ぐ専用の自転車を使用しています。

●膝の怪我を乗り越えて大会を目指す

4月・5月は新型コロナウイルス感染症の影響で、各自が自宅でトレーニングに励んでいました。私は膝を痛めていたので、その期間は休んで回復に

●目標は東京2020大会出場

まずは東京2020大会の出場選手になれるように、体調を整えながら練習に励みたいですね。私は伊豆市内でも練習をしているところがあるので、もし見かけたら応援してもらえると嬉しいです。

●夢を諦めるか悩んだ日々

自粛期間が終わり練習が始まった後も、しばらくは同じ練習場所においても選手同士会話も出来ず、一緒に走ることも出来ない日々が続きました。東京2020大会が1年延期になったことで、自分の年齢を考慮



すぎうら けいこ
杉浦 佳子 選手 (49歳)
静岡県掛川市出身

2016年のロードレースの大会中に落車し、一命は取りとめたものの、高次脳障害が残る。その後、パラサイクリングを始め、数々の大会に出場。2018年にUCI(国際自転車競技連合)による年間表彰『パラサイクリング賞』を受賞。

<2017年>
UCIパラサイクリングロード世界選手権
ロードタイムトライアル(C3) 1位
<2018年>
UCIパラサイクリングロード世界選手権
ロードレース 1位

●選手同士の駆け引きが魅力

ロードでは、多くの場合初日にタイムトライアルを行ない、その結果を踏まえてレースではさまざまな駆け引きが行なわれます。必ずしも速い選手が勝つわけではないのが面白いところです。

●自転車で静岡を盛り上げたい

今は大変な状況ですが、東京2020大会をきっかけに、日本全体が盛り上がりつつあります。私は生まれが掛川なので、静岡出身の選手としていい結果を出して、静岡という地名を世界中の人に知ってもらい、自転車競技をきっかけに静岡を訪れる人が増えたいと思います。

1 折り鶴840羽を 平和記念公園へ寄贈

毎年、7～8月に、伊豆市の子どもに おすすめの本百選の『つるのいのり』にちなんで、募集している折り鶴が840羽集まりました。

来館者が折った折り鶴は「(初) 新型コロナ収束」「伊豆市立修善寺・土肥・天城・中伊豆図書館」の帯と共に1つに束ね、広島市にある平和記念公園の『原爆の子の像』に捧げました。



▲1つに束ねた折り鶴

2 100歳の節目 を祝う

9月16日(水)、伊豆市内で今年度中に100歳を迎える長寿者の元へ敬老の意を表し、市民を代表して市長が訪問しました。国と県、伊豆市からの寿詞や記念品などを手渡し、対象者とその家族とともに100歳の節目を祝いました。

伊豆市では今年度中に14人の市民が100歳を迎えます。



▲百歳の節目を祝う杉山さん(右)と菊地市長(左)

3 下水道施設維持管理業者 と災害協定を締結

9月16日(水)、下水道施設の維持管理を委託している(有)フジエイ・(有)土肥クリーンサービス・セイヨウ商会(有)・伊豆総業(株)の4社と、災害時における復旧支援協力に関する協定を締結しました。協定には、大規模地震や風水害などにより被災した施設の早期復旧を目的に、点検や清掃、修繕などを実施することを明記し、市の要請により支援業務を行なうことで合意しています。



▲協定書を手にする下水道施設維持管理業者と菊地市長

4 大塚製薬と 包括連携協定を締結

9月23日(水)、市役所本庁で伊豆市と大塚製薬株式会社は、市民の健康づくり等の推進を図ることを目的として、健康づくりや防災・減災対策、教育など多分野において連携・協力するための包括連携協定を締結しました。今後は、市が取り組んでいる『げんきプロジェクト』と連携したノルディックウォーキングや、熱中症予防対策講座などの実施に向けて、協力して取り組んでいきます。



▲協定書を手にする井上支店長(左)と菊地市長(右)

5 保育教諭が 園児窒息時の対応学ぶ

9月23日(水)、修善寺生きいきプラザで幼児安全法研修が行なわれました。他県での給食中に起きた窒息事故を受けて開催し、伊豆赤十字病院の秋津加代子看護師が講師を務め、幼児がのどに詰まらせやすいものとして、ブドウやあめなどの他に、おもちゃのスターボールを紹介しました。参加者は人形を使い背中を叩いたり、腹部を圧迫したりと、具体的な対応を学びました。



▲窒息時の対処方法を説明する秋津看護師(左)

6 水神祭で安全を祈願

9月29日(火)、伊豆市上下水道協同組合は、修善寺の中里配水池で水神祭を行ないました。

人の命と生活になくってはならない水の安定供給と、水道工事の安全を祈願しました。

新型コロナウイルス感染拡大防止の観点から開催時期を調整し、出席者を12人に減らし、神事を執り行ない、参列者は玉串をささげました。



▲長野神社の浅田憲太郎宮司(左)による祝詞奏上

一般会計

令和元年度一般会計の決算収支は、歳入総額193億8,735万円に対し、歳出総額は183億3,968万6千円となりました。また、歳入、歳出の差引額10億4,766万4千円から翌年度へ繰り越すべき財源3億1,355万2千円を除いた実質的な収支は7億3,411万2千円の黒字となりました。

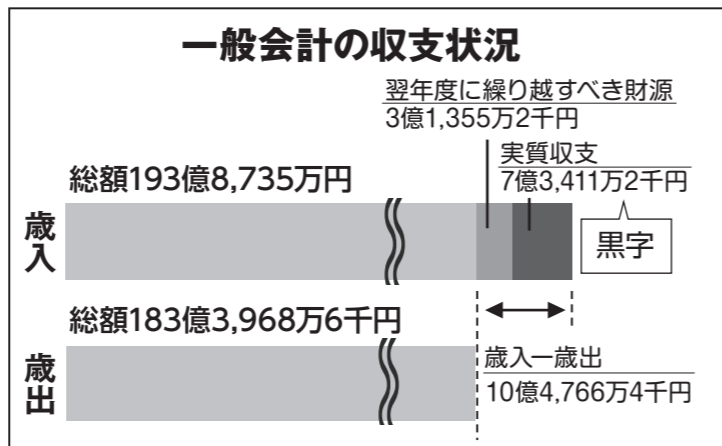

歳入 総額193億8,735万円

前年比10億9,066万5千円減(5.3%減)

地方交付税が1億3,049万3千円の増となりましたが、前年度に造成した地域振興基金の借入が影響し、市債が22億1,572万1千円の減となったこともあり、一般会計歳入総額は193億8,735万円の前年度に比べ10億9,066万5千円の減となりました。また最終総額に占める自主財源(市が独自に収入できる財源。この財源が多いほど市の自主性が大きくなります)の割合は、42.7%でした。

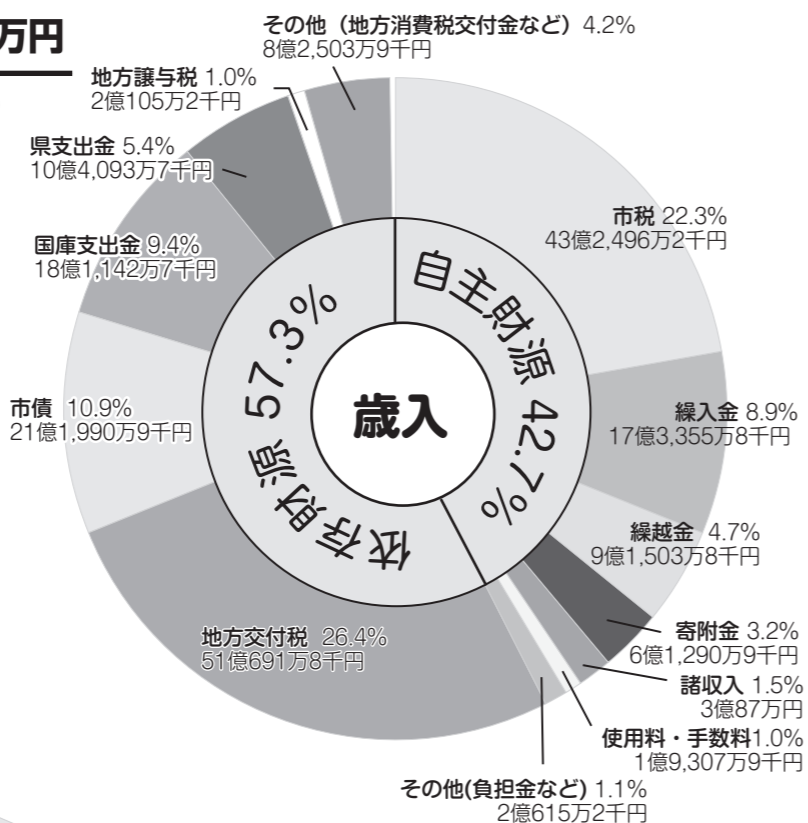

歳出 総額183億3,968万6千円

前年比12億2,329万1千円減(6.3%減)

令和元年度は、台風15号および19号の被害を受け災害復旧費が4億3,952万9千円の増となったものの、新こども園建設事業費の減少や前年度に実施した地域振興基金積立金が減少したことにより一般会計歳出総額は183億3,968万6千円で前年度に比べ12億2,329万1千円の減となりました。

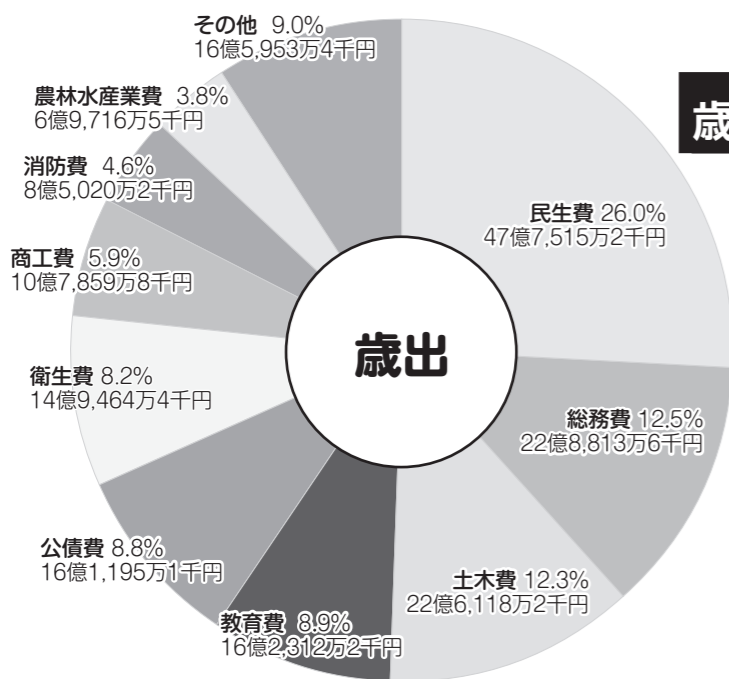

令和元年度決算

まちづくり成果報告

問合せ 財務課 ☎0558 (72) 9859

令和元年度の決算が9月市議会定例会で承認されました。市民の皆さんに納めていただいた税金や、国や県からのお金がどのように使われたのか、決算の概要をお知らせします。

令和元年度に取り組んだ主な事業

第2次伊豆市総合計画前期基本計画で定めた5つの目標実現に向け、下記の事業などに取り組みました。

1. 魅力あふれる拠点の創造と交通体系の確保

- 道の駅整備事業
令和元年12月14日に『道の駅伊豆月ヶ瀬』がオープンし、地域振興に寄与する拠点が1つ増えました。
- バス路線維持事業
不採算路線のバス運行助成や高齢者割引乗車証(いきいきパス)購入助成、小中高生の通学補助などを行ないバス利用の促進を図りました。

2. 安全で心地よい生活環境の創出

- 都市計画の見直し
都市計画の見直しによる駅周辺への住宅立地が14件あり、子育て世代が集まるエリア創出に向けた取り組みを進めました(見直しによる平成29年度からの住宅立地累計43件)。
- 有害鳥獣被害対策事業
シカ・イノシシなどの有害鳥獣捕獲作業やわな猟免許取得費用の一部助成などを行ない、農林水産物、生活環境および生態系への被害防止に一定の効果あげました。

3. 産業力の強化

- 企業誘致推進事業
6件の空き店舗解消や8件の新規創業者支援、またサテライトオフィスの整備を行ない、2社からの入居応募があるなど、市内における業種の拡充や雇用の拡大を推進しました(新規創業者数累計41件)。
- 東京2020大会事業
開催1年前イベントやランニングバイク出前教室など、機運醸成・情報発信・おもてなしの観点から大会に向けた準備を行ないました。

4. まちへの誇りの醸成とブランド力の向上

- ふるさと納税促進事業
伊豆市の特産品や宿泊券を返礼品として、前年比54%増の約6億円の寄附を受け付けました。
- シティプロモーション事業
首都圏での観光プロモーションや美しい伊豆創造センターと連携した海外プロモーションなどを実施するとともに、移住・定住を推進するためのホームページの強化を行ないました。

5. 少子化対策と次代を担う人材の育成

- こども医療費助成事業
子育てしやすい環境の整備として、ひとり親家庭や高校生年代までの子どもを対象とした医療費助成を拡大し、無償化を行ないました。
- 新中学校整備事業
修善寺・中伊豆・天城地区の中学校基本方針に基づき、施設整備の方向性、校地、通学対策、事業費などを盛り込んだ新中学校基本構想を策定しました。



▲道の駅『伊豆月ヶ瀬』の開駅



▲東京2020大会1年前イベント

財政の健全性を表す指標

伊豆市の財政状況を国の基準に基づき算定したところ、健全化判断比率は、いずれの項目も早期健全化基準を大きく下回っており、財政が健全に保たれています。

《健全化判断比率》

	伊豆市の 算定結果	国が定めた基準	
		早期健全 化基準 (イエローカード)	財政再生 基準 (レッドカード)
実質赤字比率	赤字なし	13.34%	20.0%
連結実質赤字比率	赤字なし	18.34%	30.0%
実質公債費比率※1	6.7%	25.0%	35.0%
将来負担比率※2	37.9%	350.0%	—

※1：一般財源に対して実質的な借金の返済額が年間どのくらい多いかを捉えた指標です。
※2：伊豆市が背負わなくてはならない借金を含めて、将来の債務負担を把握するための指標です。

《資金不足比率》

	伊豆市の 算定結果	経営健全 化基準
簡易水道事業特別会計	不足なし	20.0%
水道事業会計	不足なし	20.0%
温泉事業会計	不足なし	20.0%
下水道事業特別会計	不足なし	20.0%

伊豆市の財政状況

基金の状況

基金は、市の預貯金のことです。

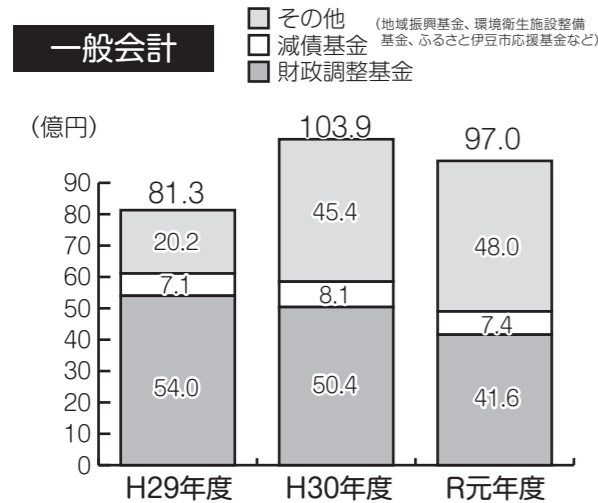

特別会計

※財産区特別会計は除く

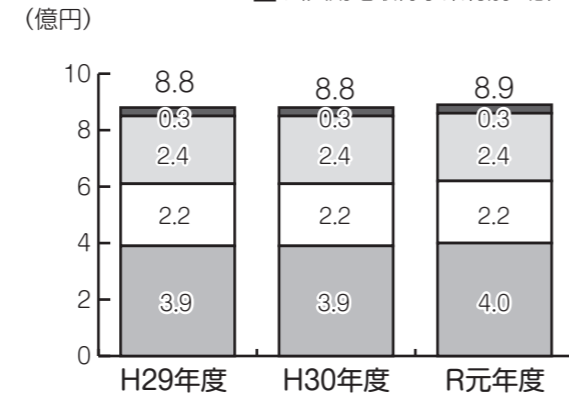

市債の状況

市債は、市の借金のことで、道路整備、学校施設建設、下水道事業費などに使われています。借りたお金の残高は、一般会計と特別会計の合計で247億2,083万円となります。

一般会計

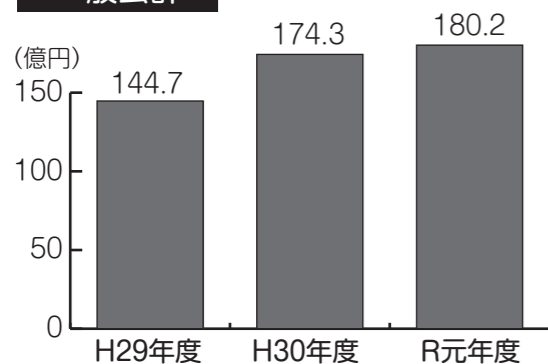

特別会計

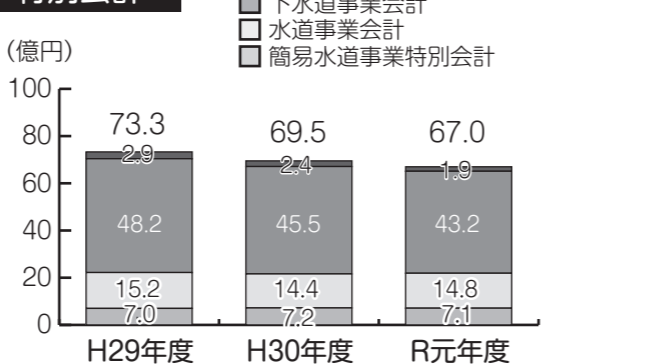

※市の決算書は、市内各図書館で閲覧できます。

特別会計

特定の事業を行なうため、一般会計とは別に特別会計を設けています。伊豆市では、8つの特別会計(3つの公営企業会計を含む)と財産区特別会計(8財産区)を設けています。

特別会計	歳入総額	歳出総額
公共用地取得事業特別会計	432万6千円	432万6千円
国民健康保険特別会計	41億6,037万円	40億9,849万2千円
後期高齢者医療特別会計	4億4,766万3千円	4億2,220万4千円
介護保険特別会計	34億5,210万2千円	33億9,801万1千円
簡易水道事業特別会計	1億4,684万8千円	1億3,772万5千円
財産区特別会計(合計)	3,599万7千円	902万円

公営企業会計

公営企業会計は、独立採算が原則で、使用料収入などで経理を賄う会計です。

《水道事業会計》

収益的収支	収入	5億9,308万9千円
	支出	5億6,482万5千円
資本的収支	収入	1億8,620万円
	支出	3億5,880万5千円

《温泉事業会計》

収益的収支	収入	8,135万4千円
	支出	6,174万3千円
資本的収支	収入	0円
	支出	975万9千円

※『収益的収支』とは、企業の営業にかかる収入と支出のことです。

※『資本的収支』とは、企業の建物や設備にかかる収入と支出のことです。

《下水道事業会計》

収益的収支	収入	13億9,514万6千円
	支出	14億4,442万7千円
資本的収支	収入	5億2,058万7千円
	支出	8億6,017万2千円



重要課題報告・意見交換会

開催のお知らせ

市の重要課題となっている事業について、市長が市民の皆さんに現状および進捗状況を報告し、市民の皆さんからご意見などを伺います。新中学校、コロナ禍の市内経済状況などをお伝えしますので、ぜひ皆さんお誘い合わせのうえ、お出かけください。

とき		ところ
11月13日	(金)	19時～20時 土肥社会体育館(旧土肥小学校体育館) 中伊豆中学校体育館 天城会館 天城劇場ホール 修善寺総合会館 大ホール
11月16日	(月)	
11月17日	(火)	
11月18日	(水)	

新型コロナウイルス感染症対策のため、以下の事項をお願いします。

- 体調がすぐれない人の参加はご遠慮ください。市長の重要課題報告は後日、市ホームページに動画を掲載しますのでそちらをご覧ください。
- マスク持参、受付にて検温、手指消毒のご協力をお願いします。
- 万が一感染者が確認された場合の対応として、当日の受付で住所、氏名、連絡先のご記入をしていただきます。

『一人ひとり』の気づきと行動が未来を変える 見つめ直そう『皆』の下水道

雨水の改善を目指し、使用者と市の対策を紹介します。



皆さんが行なう対策

①まずは確認!

- 雨どいからの雨水が下水道管に流入していませんか。
- 住宅内の水回りから出る汚水は、宅地内の下水道管を通して公共下水道の本管へ流れます。

②『汚水ます』のふたが開いていたり、破損していたりしませんか。

- 破損した隙間から雨水が侵入することがあります。見つけた場合は修理しましょう。
- 宅地内の下水道工事は指定工事店でなければ実施できません。『工事店一覧表』は市ホームページで確認することができます。

『汚水ます』のふたを故意に開けて庭などの雨水を流すことはもってのほか。ダメ絶対!

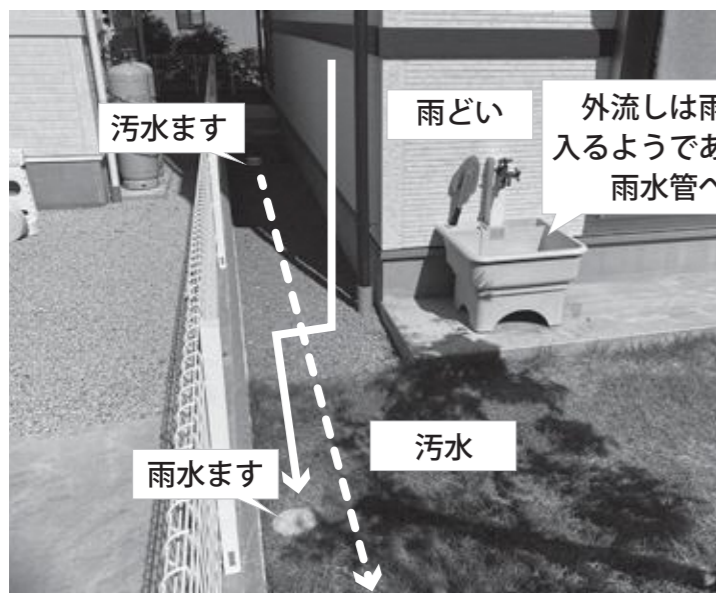

外流しは雨が
入るようであれば
雨水管へ

汚水と雨水は分けて排水してください。
雨水が汚水ます（下水側）に流れている場合は、対処をお願いします!



拡大図

※『汚水ます』とは、宅地内の下水道管の維持管理のために設置された『ます』のことです。

市が行なう対策

①原因究明

- 降水量の多い日に、汚水の流入量が増加する地区において、雨水が間違えて流入していないか調査を実施しています。
- 下水道管の本管の洗浄調査を実施し、老朽化や破損による雨水などの浸入がないか確認しています。

②雨水流入の改善

- 雨水などが浸入するマンホールを修繕したり、雨などが入りにくい『公設汚水ます』に交換したりしています。

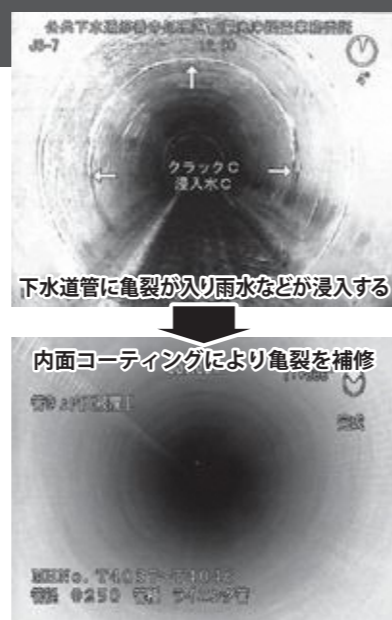

雨水が下水道をむしばむ! ? 意外と知らない下水道が抱える問題!

問合せ 上下水道課 ☎0558 (83) 3901

現在下水道では様々な問題を抱えています。
その1つとして、『雨水』の流入による問題は深刻なものです。

雨水を下水道に流すことによる2つの問題

①適切な処理をすれば必要のない雨水の処理費用に2千万円以上! ?

- 下水道に雨水が流入してしまうと、雨水まで処理することになり、薬品や機械の運転が必要以上に多くなります。これらの費用は皆さんの使用料で賄われています。
- 流域下水道である修善寺地区は、汚水の処理に1,000リットルあたり、89円の費用が掛かります。費用を削減するために雨水の流入を減らすことがとても重要です。1年間における流域下水道の処理水量は約2億5千万リットルになり、費用にすると、2億2千万円になります。このうち10%以上が雨水に要する費用だと考えられます。

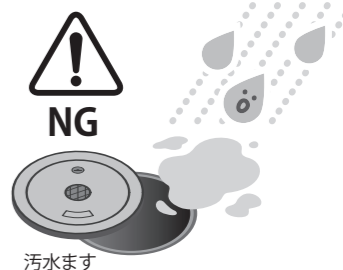

無駄な処理費用
が発生!

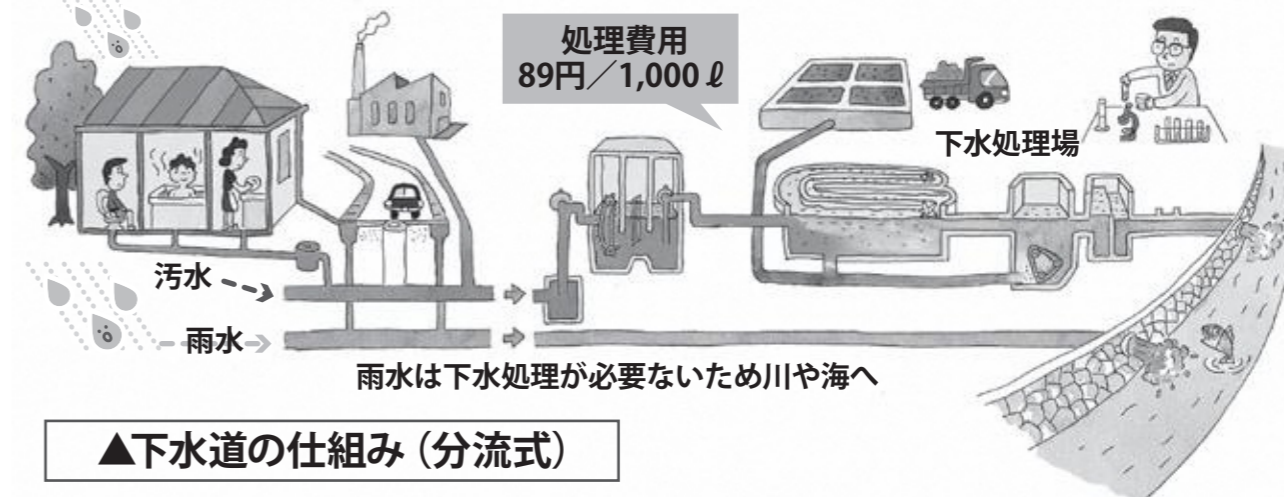

▲下水道の仕組み(分流式)

②大雨が降る昨今、『危険』が高まっています!

- 伊豆市では、汚水と雨水を別々に流す『分流式(上図参照)』を採用しています。汚水は下水道管へ、雨水は側溝や河川へ流します。
- 雨水が流入してしまうと、処理施設の能力を超える水量となり、道路上のマンホールや宅地内から汚水があふれるなど、とても危険です。
- 流域下水道は伊豆市を含めて、伊豆の国市と函南町の汚水を処理しています。雨水を多く流すと、下流部である市町の危険が増加することとなります。
- 処理しきれない水は、川や海の水質を悪化させるおそれがあります。



処理能力を
超えると様々な
危険が発生!



伊豆市もしもシートシンポジウム 2020

問合せ 長寿介護課 ☎0558 (72) 9860 FAX:0558(74)0151 MAIL:shien@city.izu.shizuoka.jp

シンポジストがそれぞれの立場から、『もしもシート』を利用し、終末期医療や死後のことを事前に考えておく必要性をお話し、参加者からの質問にお答えする『伊豆市もしもシートシンポジウム2020』を開催します。この機会にぜひご参加ください。

☑ こんな心配はありませんか？

- 事故にあうなど、急な時に自分の思いどおりの延命治療が受けられるだろうか？
- 自分が死んでしまったら、家族は貯金や保険のことがわからないかもしれない…。
- 配偶者や親の延命治療の希望や葬儀の希望を聞いてみたいがきっかけがない。

さあ、これからの人生をどう生きよう・・・みんなで考えてみませんか？

とき／ 11月28日(土) 10時～11時30分

ところ／ 修善寺生きいきプラザ 市民文化ホール

対象者／ 伊豆市民

シンポジスト／ 医療、訪問看護、介護施設、ケアマネージャー、
民生委員、消防署、警察署、行政 など

申込先／ 長寿介護課 (上記問合せ参照) または
伊豆赤十字病院 ☎0558 (72) 2862
FAX: 0558 (72) 2884

申込期限／ 11月20日(金) 定員／ 200名

参加費／ 無料

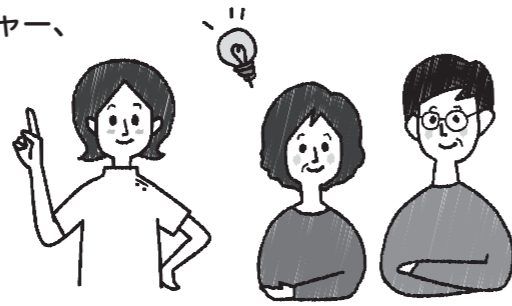

- 新型コロナウイルス感染症対策として、事前に検温および体調をご確認の上参加するようにしてください。マスクをご持参ください。
- また、新型コロナウイルス感染症の流行などにより急きょ中止する場合があります。ご容赦ください。この場合、ご連絡いたしますので、申し込みの際に連絡先をお伝えください。
- 手話通訳が必要な人は FAX・メールにてその旨記載してください。

11月30日(月)は 人生会議の日

厚生労働省では11月30日を『人生会議の日』とし、『いい看取り・看取られ』を考えていく日としました。この機会に、人生の最終段階のことを考えてみませんか？

伊豆市終活ノート『もしもシート』はもうご覧になりましたか？

伊豆市では『いい看取り・看取られ』に加え、亡くなった後のことも考えるきっかけにもらうために『もしもシート』を作成しました。詳細は広報伊豆8月号をご覧ください。

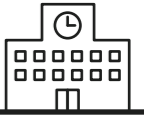

基本設計づくりを行なっています

問合せ 学校教育課 ☎0558 (83) 5470 FAX:(83)5498 MAIL:chugaku-plan@city.izu.shizuoka.jp

公募型プロポーザルにより新中学校の基本設計の業者が決定しました。
来年3月までに基本設計が完成します。



学びの拠点となる『図書メディアセンター』の設置を検討しています



▲土肥小中一貫校、タブレットパソコンを活用した授業風景

『図書メディアセンター』は、学びはもちろん、交流の場としての役割を持つ図書室とパソコン室が一体となったエリアです。ここでは、調べ学習だけでなく、土肥小中一貫校とのオンラインを利用した交流授業や休校時の遠隔学習を行なうことも考えています。

ICT機器を常設することで、学習に必要な情報を収集、整理、活用する能力を育む『学びの拠点』となり、今後整備される一人一台のパソコンを活用したグループ学習や他のクラスとの合同学習など、情報教育や協働学習には欠かせない場所となります。

アンケートのご意見にお答えします。

Q 開校時の中学3年生は、高校受験という大事な時期となります。どのような対策を考えていますか。

A 令和7年度の開校時には、新中学校の2、3年生としてスムーズにスタートできるよう、合同行事や合同部活、授業交流、伊豆市共通の定期テストなどを行なっていこうと考えています。

また、令和6年度には歴史ある3中学校に感謝しつつ、閉校できるように準備していきます。

Q 新中学校建設に関する情報をなるべく知りたいのですが。

A 『広報伊豆』では『新中学校建設計画は今！』を通じて、毎月情報を発信しています。また、市ホームページでは、今までの広報紙や基本方針などの資料を見たり、FM I Sでの『教育長の話』を聞いたりすることができます。

開催 冬の図書館イベント

皆さんの参加をお待ちしております。

■土肥図書館

○大人の工作教室 『ミニ掛け軸作り』

毎年好評をいただいている、2通りの使い方ができる千支のミニ掛け軸を作ります。

とき/11月26日(木) 10時~12時

ところ/土肥支所 4階 第1・2集会室

対象/大人(定員 8名)

申込み/11月10日(火) から

問合せ・申込み 土肥図書館☎98-3109



▲ミニ掛け軸

■天城図書館

○大人の工作教室 『折り紙で作る鶴の小物入れ 二種』

折り紙で鶴の小物入れを作ります。

とき/11月27日(金) 10時30分~12時

ところ/市民活動センター1階 会議室

対象/高校生以上(定員10名)

申込み/11月3日(火) から

問合せ・申込み 天城図書館☎85-2611

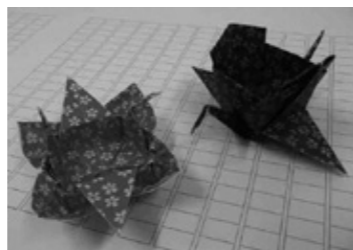

▲折り紙で作る鶴の小物入れ 二種

■中伊豆図書館

○クリスマス会 『楽しいおはなし会』

とき/12月5日(土) 10時30分~11時30分

ところ/中伊豆支所 2階 食堂

対象/幼児、児童(定員15人) 先着順

申込み/11月17日(火) から

問合せ・申込み 中伊豆図書館☎83-5208

申込方法/カウンター、電話にてお申し込みください。

募集 介護予防ボランティア養成講座参加者募集!

『地域で介護予防の活動をしたい』『自分も役に立ちたい』『できるかわからないけど話は聞いてみたい』そんなあなたをお待ちしています。

とき/12月1日(火)・7日(月) 全2回

いずれも9時30分~14時30分

ところ/修善寺生きいきプラザ 市民文化ホール

持ち物/お弁当、筆記用具

対象/伊豆市民

内容/・伊豆市の高齢化の様子について

・介護予防ボランティアとは

・理学療法士による体操

申込み/11月9日(月)~24日(火)

問合せ・申込み 長寿介護課☎72-9860

お知らせ 在宅介護を応援します

在宅の寝たきり高齢者や認知症高齢者を介護しているご家族に、経済的支援を行なっています。

認定基準日/10月1日(木)

対象/次の条件をすべて満たす65歳以上の高齢者と同居し介護している人

○基準日前1年間以上継続して要介護4以上に該当している人、または要介護認定を受けていないが要介護4以上に相当する人

○基準日前1年間に介護保険のサービスを利用していない人(1週間程度のショートステイの利用は除く)

○基準日前1年間に病院などに3カ月以上入院していない人

○特別障害者手当を受給していない人

○生活保護を受けていない人

手当額/1人につき12万円

申込み/12月1日(火)~28日(月)

問合せ・申込み 長寿介護課☎72-9860

お知らせ 令和3年度 放課後児童クラブ

令和3年度放課後児童クラブ利用申込の受付を開始します。

対象/小学生、義務教育学校前期課程

月額利用料/負担金5,000円(兄弟姉妹2人目は3,500円)、おやつ代・教材費2,000円、保険料150円
書類配布/学校教育課または各クラブにて11月2日(月)から配布開始

受付期間/11月9日(月)~30日(月)

申込み/学校教育課または各クラブに必要書類一式を提出してください。

※申し込みが定員を超えた場合、入所をお待ちいただくことがあります。

問合せ・申込み 学校教育課☎83-5470

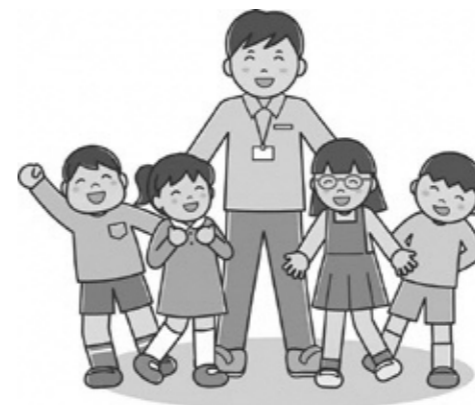

お知らせ 出張年金相談

一年金のこと相談してください

出張年金相談を実施します。年金の納付、請求手続きについて年金事務所の職員が相談に応じます。相談には事前に予約が必要です。

とき/12月1日(火)

ところ/生きいきプラザ 第3・4会議室

対象/本人または本人の署名捺印のある委任状(年金相談委任状)をお持ちの代理人。当日は本人確認をしますので運転免許証や保険証等をお持ちください。

予約受付期間/11月2日(月)~先着順

※予約の際に年金番号や配偶者のお名前、旧姓などをお聞きすることがございます。

問合せ・申込み 市民課☎72-9858

伊豆市役所からの
お知らせ

市役所へのお問い合わせは、原則
平日8時30分から17時15分まで
(年末年始を除く)。
伊豆市の市外局番は0558。

○伊豆市情報メール
イベント・災害情報など発信中。
いざというときのためにも今から登録!

○伊豆市公式SNS
Facebook,Instagram,Twitter,LINE
やっています。
いいねやフォロー、お願いします!



▲伊豆市情報メール



▲伊豆市公式SNS

お知らせ 新入学準備費の支給

一経済的に困りの保護者の方へ

令和3年度に小学校などに入学されるお子さんがいらっしゃる家庭で、住民税が非課税などの世帯で経済的に困りの保護者に新入学準備金を支給します。

就学時健診の結果通知と併せて『令和2年度就学援助費(新入学準備)の入学前支給のご案内』を送付します。

対象者/就学援助費の認定基準に該当する世帯

提出期間/12月1日(火)~25日(金)

支給額/51,060円

支給日/令和3年3月

申込先/学校教育課

問合せ・申込み 学校教育課☎83-5470



▲詳細は市ホームページをご覧ください

募集 市政女性モニター大募集！

伊豆市では、市政に対する関心が高く、積極的に市政に協力する意思がある女性を募集します。内容は、広報、広聴、市政に関するアンケートの回答、市政に関する意見を述べることなどです。

詳細は市ホームページをご覧ください。

問合せ・申込み 秘書室 ☎72-1187

みんなの掲示板

市役所以外のお知らせコーナー

お知らせ 家族のための
精神保健福祉講座

ーリモート形式で講座開催ー

こころの病気など精神保健や障がいについてともに学び支え合いましょう。

とき・ところ／12月4日(金)14時20分～16時30分・修善寺生きいきプラザ 第1・2会議室、12月18日(金)13時30分～15時30分・修善寺生きいきプラザ談話室(全2回)

定員／10人(先着順)

申込み／電話にてお申し込みください。

※締め切り11月27日(金)

内容／

- ①こころの病の理解と治療について
- ②薬との付き合い方、こころの病と医療機関の利用の仕方・家族の対応の仕方
- ③家族と本人を支える地域の社会資源と制度

対象／

東部保健所管内にお住まいで、こころの病(主として統合失調症)を持つ人のご家族(原則として2回続けて講座を受講できる人)

問合せ・申込み

静岡県東部保健所 福祉課 ☎055-920-2087



お知らせ 11・12月は『滞納整理強化月間』
ー徴収の強化に取り組みますー

滞納して放置することは、納期限内に納付していただいた皆さんとの間に公平性を欠くことになります。また、市の財源を圧迫し、行政サービスに支障をきたします。

- 市税・保険料を納期限に納めない
延滞金の計算がはじまり、延滞金が発生します。また、督促状が発せられ督促手数料(1通につき100円)が加算されます。
- 市税・保険料を納付せず放置していると
督促状を送付しても納付の確認が取れない人には、催告書や電話などで自主納付を促します。それでも放置していると、本人の意思に関わらず、法令に基づき財産調査を行ない、差し押えなどの滞納処分により強制的に滞納市税・保険料を徴収します。その際に、滞納者の勤務先や取引先への訪問や調査を行ないます。
- 納付が困難な場合には
新型コロナウイルスの感染拡大の影響による大幅な収入減少、または、失業や災害、病気などで市税を納められない特別な事情がある人を対象に、納税の猶予制度があります。納期限までに納付できない場合には、お早めに税務課までご相談ください。

問合せ 税務課 ☎72-9853

お知らせ 市有財産売払いのお知らせ

市有財産で、今後の利用予定のないものについて、売却をしています。下記の市有財産を売却いたしますので入札参加希望の方は、伊豆市ホームページをご覧ください。

参加申込期間／11月9日(月)～12月1日(火)

入札予定日／12月9日(水)生きいきプラザ 第1会議室
入札により売払う市有財産／

入札番号1 物件名『旧伊豆市駐車場』
地番:伊豆市修善寺字梁見301番6外5筆
地目:宅地
地積:247.43㎡

入札番号2 物件名『旧月ヶ瀬幼稚園』
地番:伊豆市月ヶ瀬字清水438番1
建物:園舎(木造平屋建)および倉庫

問合せ 財務課 ☎72-1192

お知らせ 天城湯ヶ島地区の同報無線
定時放送のチャイム変更

天城湯ヶ島支所に設置する同報無線設備の老朽化に伴い、設備の改修工事を行なっています。これに伴い、定時放送のチャイムが11月の第1週頃から下表のとおりとなります。予めご了承ください。

時刻	変更前	変更後
12時	エーデルワイス	恋は水色
17時	しろばんば	ムーンリバー

問合せ 防災安全課 ☎72-9867

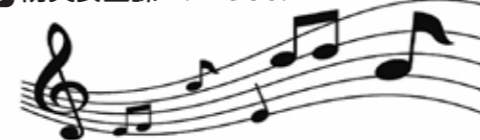

お知らせ 11月は『地震防災強化月間』

いざというとき、どうしますか？

○11月は『地震防災強化月間』
地域防災の日に向けて、家庭内の対策を推進しましょう。

○12月6日(日)は『地域防災の日』

【自らの命は自ら守る】【自らの地域は皆で守る】

当日、訓練の実施については、各自自主防災組織によって異なりますので、ご自身の地区の自主防災組織に確認してください。

問合せ 防災安全課 ☎72-9867

お知らせ 確定申告に関するお知らせ

今年度の確定申告は、新型コロナウイルス感染拡大を防止するための対策をとりながらの実施となります。申告会場の3密を避けるため、受付件数を制限することがあります。

確定申告は、市の会場に出向かなくてもe-Taxによる電子申告やご自身で申告書を作成して直接税務署へ郵送する方法もありますので、ぜひご利用ください。

申告方法についてのご確認は、国税庁のホームページをご覧ください。三島税務署(055-987-6711)にお問い合わせください。

問合せ 税務課 ☎72-9854



お知らせ 伊豆都市計画の
変更に関する案の縦覧

伊豆都市計画の変更に関する案の縦覧についてお知らせします。

縦覧期間／12月11日(金)～25日(金)

平日8時30分～17時15分

縦覧場所／県都市計画課(下記①のみ)および市都市計画課(下記①、②)※県または市ホームページでも縦覧可
〔県都市計画課ホームページ〕

<http://www.pref.shizuoka.jp/kensetsu/ke-510a/02-0juran.html>

内容／①都市計画区域の整備、開発および保全の方針の変更
②特定用途制限地域の変更

意見書の提出／計画案にご意見のある人は、意見書を提出することができます。

提出期限／12月25日(金)17時15分まで(必着)

提出方法／郵送又は持参により、上記①については県都市計画課(〒420-8601 静岡市葵区追手町9番6号)、上記②については市都市計画課(中伊豆支所)へ

問合せ

県都市計画課 054-221-3062(上記①について)

市都市計画課 83-5206(上記②について)

お知らせ 建築形態規制(案)等の縦覧

建築基準法に基づく規定を変更するため、案の縦覧を行ないます。

縦覧期間／12月11日(金)～25日(金)

平日8時30分～17時15分

縦覧場所／県建築安全推進課及び市都市計画課

※県ホームページでも縦覧可

〔県建築安全推進課ホームページ〕

<http://www.pref.shizuoka.jp/kenmin/km-320/index.html>

内容／

①白地地域の建築形態規制:建築物の容積率、建ぺい率等を定める区域の指定と数値の決定

②建築基準法第22条第1項:屋根及び木造建築物の外壁に一定の防火性能が求められる区域の指定

意見書の提出／案にご意見のある人は、意見書を提出することができます。

提出期限／12月25日(金)17時15分まで(必着)

提出方法／郵送又は持参により、県建築安全推進課(〒420-8601 静岡市葵区追手町9番6号)または市都市計画課(中伊豆支所)へ

問合せ 県建築安全推進課 ☎054-221-3079

市都市計画課 ☎83-5206

募集 中伊豆室内温水プール 子ども英語教室

小学校でも英語が教科として扱われる今!早いうちから英語の音に慣れましょう。

英語で簡単な挨拶、ゲーム、歌、ダンス、工作などを行ないます。

とき/火曜日 16時~16時50分

ところ/中伊豆室内温水プール2階

対象者/2歳~小学校低学年程度まで(園児は保護者同室可)

料金/1回 500円

持ち物/飲み物、マスク

申込み/事前にお電話、またはプール受付にてお申し込みください。

問合せ・申込み

中伊豆室内温水プールふれっぷ ☎75-7575

募集 社交ダンス無料体験

健康づくり、友達づくり、運動不足解消に社交ダンスを始めてみませんか。足腰が丈夫になり姿勢もよくなります。

とき/毎週火曜日 19時~21時

ところ/伊豆市農村環境改善センター

対象/基本から覚えたい人、レベルアップしたい人、興味のある人、男女年齢不問

参加費/無料(随時4回)

定員/20名(先着順)

問合せ・申込み

会長 川野 吉弘 ☎090-9025-8430

講師 小川 道代 ☎090-5619-6261



開催 修善寺虹の郷 もみじライトアップ開催!

—11月14日(土)~12月3日(木)—

夜間開園時間/16時~21時

鮮やかな秋色に染まった『紅葉』の中、日本庭園の菖蒲ヶ池周辺をライトアップ。昼間とは一味違った表情を見せる夜の『紅葉』の景色をご堪能ください。

開園エリア/イギリス村・伊豆の村・日本庭園菖蒲ヶ池周辺・匠の村もみじ林一部

問合せ 修善寺虹の郷 ☎72-7111



募集 子ども体育教室

子どもたちが多くの仲間と一緒に楽しく遊ぶ機会を設け、基本的な運動を通じて心身の健全な発達をお手伝いします。

とき/11月7日(土)・21日(土)、
12月5日(土)・12日(土)

幼児コース 10時~11時 小学生コース11時~12時

ところ/狩野ドーム

対象者/幼児コース(年中・年長)

小学生コース

内容/マット運動、鉄棒、跳び箱、なわ跳びなど

持ち物/体育館用シューズ、タオル、飲み物

料金/1回 500円

申込み/事前に電話にてお申し込みください。

講師/カワイ体操教室

問合せ・申込み

伊豆市スポーツ協会(狩野ドーム内) ☎87-1611



お知らせ 令和2年分 年末調整等説明会開催中止

三島税務署では、今般の新型コロナウイルス感染症の感染拡大防止および参加される皆さんの安全を考慮し、例年実施していましたが年末調整等説明会は開催を中止することとしました。

ご不明な点などがございましたら、税務署までお問い合わせください。

問合せ

三島税務署 法人課税第一部門 ☎055-987-6942



お知らせ 狩猟期間が始まります

この期間中、わな・猟銃・網を使用した狩猟が行なわれます。作業、ハイキングなどで山林に入られる人は、次のことにご留意ください。

期間/

イノシシ・ニホンジカ

11月 1日(日)~令和3年3月15日(月)

その他の狩猟鳥獣

11月15日(日)~令和3年2月15日(月)

○狩猟者が視認しやすいよう、目立つ色の服装を心がけてください(ただし、シカのお尻と同色の白色や迷彩色は避けてください)。

○ラジオや鈴など音が鳴るものを携帯して、自分の存在を周囲に知らせるよう心がけてください。

○獣道には『わな』が設置されている場合がありますので、通常の山道から奥にはできるだけ入らないようにしてください。

※『わな』の設置場所付近には、設置者の氏名などが記載された標識が付いています。

問合せ 静岡県くらし・環境部環境局 自然保護課

☎054-221-3332



お知らせ 女性の人権ホットライン

11月12日(木)~18日(水)は全国一斉女性の人権ホットライン強化週間です。

夫やパートナーからの暴力、職場でのいじめ、セクシュアル・ハラスメントおよびストーカーなどどんなことでも相談してください。

強化週間中は相談時間を延長し、14日(土)、15日(日)も相談受付を行ないます。

受付時間/平日8時30分~19時まで

土日10時~17時まで

※通常の相談受付時間は平日8時30分~17時15分です。

問合せ

静岡地方法務局、静岡県人権擁護委員連合会

☎0570-070-810



お知らせ 陸上自衛隊高等工科大学 採用試験案内

陸上自衛隊高等工科大学の採用試験についてご案内します。

区分/①推薦採用試験②一般採用試験

試験日/

①令和3年1月10日(日)・11日(月・祝)のいずれかの指定する1日

②1次試験:令和3年1月23日(土)

②2次試験:令和3年2月4日(木)~2月7日(日)の指定する1日

※2次試験については1次試験合格者のみに行なわれます。

資格/中学校卒(見込含む)15歳以上17歳未満の男子(令和3年4月1日現在)

受付期間/

①11月1日(日)~30日(月)

②11月1日(日)~令和3年1月6日(水)

問合せ・申込み

自衛隊静岡地方協力本部三島募集案内所

☎055-989-9111

各種相談

相談種類	とき	ところ	予約	問合せ
① 無料法律相談	9日(水)9時30分～11時30分 16日(水)10時～12時	生きいきプラザ	要予約	市民課 ☎72-9858
② 行政相談	8日(火)9時～12時	市民相談室	要予約	市民課 ☎72-9858
③ 結婚相談	11日(金)18時～20時	生きいきプラザ	不要	市民課 ☎72-9858
④ 職業相談	平日9時30分～17時	伊豆市 地域職業相談室 (柏久保)	不要	伊豆市地域職業相談室 ☎74-3075
⑤ 消費者相談 (随時受付)	平日8時30分～17時15分 ※火・水・木・金曜日 9時～17時15分は消費生活相談員駐在 (月・水・金曜日9時～16時は伊豆の国市にも駐在)	市民課	不要	市民課 (伊豆市消費生活センター) ☎72-9858
⑥ 障がい者 福祉相談	21日(月) 13時30分～15時	生きいきプラザ	不要	社会福祉課 ☎72-9863
⑦ 人権相談	8日(火)14時～16時	生きいきプラザ 土肥支所	要予約	社会福祉課 ☎72-9862

- 相続・離婚・交通事故などの相談に顧問弁護士が応じます。お1人様1回限りとなります。
- 行政に関する苦情や要望、問い合わせなどを聞き解決を図ります。
- 結婚に関する相談に親身になって応じます。
- ハローワーク三島が伊豆市と共同運営する職業相談窓口です。
- 契約トラブル、身に覚えのない請求などの相談に、専門の消費生活相談員が応じます。
- 障がいに関する相談を予約不要で当番事業所(月ごとに1事業所が担当)が相談に応じます。
- 家庭内や地域での困りごと、不当な差別やいじめなどの相談に応じます。

納期限 ●固定資産税(3期)、こども園授業料・給食費(12月)、保育園保育料(12月)、介護保険料(5期)、水道料金(修善寺地区)(12月)、温泉料金(12月)……25日

公共施設休業日

- 市役所…土・日・祝日
- 図書館…月曜日
- 清掃センター…土(11時～)・日・祝日
- 中伊豆室内温水プール…月曜日
- イズシカ問屋…土・日曜日
- 湯の国会館…第2・第4水曜日(祝日の場合は営業)
- 伊豆市資料館…木曜日
- 虹の郷…8日(火)、14日(月)、15日(火)、16日(水)、17日(木)、22日(火)、29日(火)

人口と世帯数	人口/男:14,315人 女:15,539人 計:29,854人 世帯数/13,451世帯
人の動き	転入数/59人 出生数/14人 その他:1人 増:74人 転出数/74人 死亡数/43人 その他:0人 減:117人

1 火	●離乳食教室(生きいきプラザ)	16 水	●健康相談・フッ化物塗布(土肥支所)
2 水	●血管若返り教室(生きいきプラザ)	17 木	●思春期健康講座(修善寺小学校) ●修善寺図書館開館延長
3 木	●修善寺図書館開館延長	18 金	●健康相談・フッ化物塗布 (中伊豆ふれあいプラザ)
4 金		19 土	
5 土		20 日	
6 日	●地域防災の日	21 月	●図書館休館日(市内図書館)
7 月	●図書館休館日(市内図書館)	22 火	
8 火		23 水	●血管若返り教室(生きいきプラザ)
9 水		24 木	●修善寺図書館開館延長
10 木	●修善寺図書館開館延長	25 金	●修善寺図書館休館日(館内整理日)
11 金	●3歳児健診(生きいきプラザ)	26 土	
12 土		27 日	
13 日		28 月	●図書館休館日(市内図書館)
14 月	●図書館休館日(市内図書館) ●2歳・2歳6カ月児健康診査 (生きいきプラザ) ●フッ化物塗布	29 火	
15 火	●健康相談・フッ化物塗布 ●おとなの健康相談 (生きいきプラザ)	30 水	●市役所休業日(本庁・各支所) ●図書館休館日(市内図書館)
		31 木	

☎: 市民課・税務課窓口延長(本庁)

休日当番医

※緊急の場合は119

日	医療機関	所在地	電話番号
6(日)	中島病院	伊豆市松ヶ瀬	☎0558(87)0333
13(日)	つちやクリニック	伊豆の国市田京	☎0558(77)1511
20(日)	田京診療所	伊豆の国市田京	☎0558(76)3201
27(日)	大仁クリニック	伊豆の国市大仁	☎0558(76)2556

休日当番医は田方医師会のホームページに掲載されています。

365日24時間 2次救急指定病院
伊豆赤十字病院(小立野) ☎0558(72)2148
※夜間・時間外の受診については事前に電話でご相談ください。



大仁警察署管内 犯罪発生状況(9月末現在)

犯罪名	件数
刑法犯	210(-90)
窃盗犯	134(-74)
うち空き巣	14(-7)
うち自転車窃盗	15(-5)
特殊詐欺	7(+1) 417万円(-262万円)
サギ電話	120(-42)

※()内は昨年比 単位:件(暫定値)



▲大仁警察署ホームページ

こども課からのお知らせ

■ 母子・父子家庭への修学資金などを支援

静岡県では、高校や大学、専門学校などの入学・修学が経済的に困難な母子・父子家庭の人に、授業料や教材費などにかかる修学資金、入学に際し必要となる就学支度金を無利子で貸し付けます。

希望される人は、下記期限までにこども課に申し込みをしてください。その後、保護者とお子さんと一緒に面接を行ないます。

【申込み】12月21日(月)まで

【面接日】令和3年1月14日(木)

【問合せ】こども課 ☎72-9864



■ 11月は『児童虐待防止推進月間』

～189(いちはやく) 知らせて守る こどもの未来～

国では、毎年11月を『児童虐待防止推進月間』と定め、期間中に児童虐待防止のための広報・啓発活動などを集中的に実施します。

子どもたちは地域の宝です。子育てを見守る温かいまなざしと地域のサポートが虐待防止につながります。

○子育てに悩む保護者のSOSをキャッチしたらすぐに電話を。

○子育てがつらくなったら抱え込まずに、誰かに話すことで変わることがあります。

★児童相談所全国共通ダイヤル

☎189(いちはやく) ※近くの児童相談所につながります。

【問合せ】こども課 ☎72-9870 静岡県東部児童相談所 ☎055-920-2085

こども課からのお知らせ

こども園・保育園 入園申込みについて

令和3年4月から入園を希望する人は、下記の期間内に申込みをお願いします。詳細は広報伊豆10月号をご確認ください。

入園申込期間 / 11月9日(月)～30日(月)

※申込書はこども課・各園・各支所でお渡しします。

※育児休暇中で令和3年度途中の入園を希望する人はこの期間に申込みをすることができます。

児童扶養手当支払いのお知らせ

児童扶養手当11月定時支払い(令和2年9月～10月分)は11月11日(水)に指定の口座に振り込みます。

【広報伊豆10月号の訂正とお詫び】

6ページ掲載『こども園、保育園の入園申し込み』の記事について2点訂正がございます

○1点目
 『申込みに関する注意事項』の4行目の、『入園決定の期日』の未記載正: 令和3年3月下旬

○2点目
 6ページ下部、『市内施設紹介欄』の、修善寺東こども園の受け入れ年齢誤: 満1歳 正: 8カ月～

読者の皆さま並びに関係者各位にご迷惑をお掛けしましたこととお詫びするとともに、ここに訂正させていただきます。
 なお、訂正内容は市ホームページ、こども課窓口でご確認いただけます。

遊びにきてね! 子育て支援センター

「遊べる場所がない」「子育てのことを相談したい」など気軽に訪れてみてください。皆さんの子育てを応援します!

支援センター名称(実施場所)	実施時間
のびのび広場(修善寺保育園)	9時～11時
わんぱく広場(修善寺東こども園)	9時30分～11時30分
すいすい(認定こども園あゆのさと)	9時～11時30分
にこにこフロア(土肥こども園)	9時～11時
いないいないばあ(あまぎ認定こども園)	9時～11時30分
ちびっこサロンわらば(原保育支援センター)	9時30分～11時30分 13時～14時
ひよこくらぶ(なかいず認定こども園)	9時～11時
あいあいキッズ(天城湯ヶ島支所)	9時～11時30分 第2・4土曜日9時～11時30分

実施日 / 月曜日～金曜日。
 ※修善寺東こども園に子育て支援センターができました。感染症対策のため5組の親子まで受け付けます。電話予約をお願いします。
 ※ほかに行事などによりお休みする場合があります。
 ※その他の支援センターも感染症対策のため時間短縮で行なっています。詳細については支援センターにお問い合わせください。

■ 園庭開放

実施場所	実施日	実施時間
熊坂こども園	毎週水曜日	9時30分～11時30分

「伊豆市子育てモバイル」を活用してますか? 各支援センターの情報や伊豆市の子育て情報を掲載しています。右記のQRコードからぜひ登録してください!



おおかわ あいり
大川 愛梨ちゃん
(下白岩)

たかなし しずな
高梨 雫七ちゃん
(松ヶ瀬)

なかほら ゆうと
仲原 暖翔ちゃん
(下船原)

ひらた じょうしょう
平田 丈ちゃん
(柏久保)

はたの れんた
波多野 蓮太ちゃん
(修善寺)

あおき ゆの
青木 夢乃ちゃん
(加殿)

うめはら だいでい
梅原 大ちゃん
(熊坂)

すずき りこ
鈴木 理琴ちゃん
(柏久保)

にしじま あいは
西島 愛晴ちゃん
(柏久保)

にしじま ないと
西島 愛翔ちゃん
(柏久保)

3歳児健診でむし歯がゼロだったお子さんを紹介します。
 問合せ こども課 ☎0558(72)9850

伊豆市で子育て中の家族による
 エピソードリレー
子育てスマイルシェア
 vol.37

みず三須さん家族

やました山下さん家族
 (加殿在住)
 なおや直哉/ひば
 まの麻乃ママ
 りつるの律乃ちゃん(1歳)

たくさんのやさしさに感謝

もうじき2歳になる娘の日課は、大好きなお花を探してお散歩することです。ご近所の方にも優しく声をかけていただき、時には採れたての野菜をいただくことも!(笑)

結婚を機に夫の地元である伊豆市に来て3年が経ちます。最初は全く知らない土地に戸惑いや不安もありましたが、今では、たくさんの優しさと自然に囲まれた伊豆市が大好きです。また、妊娠を機に市主催のコアラ教室へ参加したことで、何でも相談できる心強い友人もできました。

これからもいつも支えてくださる周りの方に感謝し、子育てを楽しんでいきたいです。(麻乃ママ)

お花をどうぞ!

きれいなお花見つけた!

お散歩大好き!

ごとう みき
 後藤美樹さんにバトンタッチ

伊豆天城ならではの
美しい秋色に出会えます

紅葉狩り イベント

■出会い橋 紅葉ライトアップ

毎年6月に開催される『天城ほたる祭り』の鑑賞会場でもある出会い橋は、紅葉のスポットでもあります。川音を耳を澄ませながら、夕闇に映し出される幻想的で美しい紅葉をお楽しみいただけます。

とき 11月21日(土)～12月6日(日) 16時30分～21時30分

ところ 出会い橋(駐車場は天城会館の駐車場をご利用ください。無料)

■【特別企画】人力車で巡る 湯ヶ島温泉郷

とき 11月21日(土)、22日(日) 10時～16時

ところ たつた旅館前(湯ヶ島347)

料金 20分/1,000円 40分/2,000円(1人)

※無料で伊豆の踊子の衣装をお貸しします。

<主催・問合せ先>

伊豆市観光協会天城支部 / TEL0558-85-1056



■伊豆市特産の生しいたげ販売・しいたげ焼き試食!

とき/11月22日(日) 10時30分～14時30分 ※雨天中止

ところ/道の駅『天城越え』・昭和の森会館 主催/(一社)伊豆市産業振興協議会



伊豆市は、東京2020大会自転車競技(トラック・レース/マウンテンバイク)の開催地です。



© Tokyo 2020
ミライトワ



© Tokyo 2020
ソメイティ

東京2020大会開催日程

- オリンピック 2021年7月23日(金)～8月8日(日)
 - トラック・レース…8月2日(月)～8日(日)
 - マウンテンバイク…7月26日(月)～27日(火)
- パラリンピック 2021年8月24日(火)～9月5日(日)
 - トラック・レース…8月25日(水)～28日(土)

競技開催まであと 264 日(11月1日時点)