

広報

伊豆

IZU
PUBLIC
INFORMATION



伊豆月ヶ瀬梅林
梅まつり
伊豆市観光協
城東部

2

2019
No.179



『楽しい活動』で人を集め、月ヶ瀬を盛り上げる



地域住民が楽しみながら 発展させてきた月ヶ瀬の梅林

今回は、伊豆月ヶ瀬梅組合の組合長の内田隆幸さんにお話を伺いました。

(※)昭和36年に制定された農業経営規模の拡大などを通じ、生産性の向上や所得増大による自立経営の育成を目的とする農業基本法の柱の1つ。



うちだ たかゆき
内田隆幸さん

きる場所にして、地域を梅の里として売り込み、観光にも貢献できればと皆で考えています。

●地元住民による梅林管理

伊豆月ヶ瀬梅組合は、月ヶ瀬梅林の管理や『梅びとの郷』の運営などを行なっている農事組合法人です。中山間の山に囲まれた地域でも自分たちで自立した事業をし、将来につなげようと50年前に私たちの先輩諸氏が組合を作りました。現在も変わらず地元月ヶ瀬の住民が組合員として活動しています。

管理している月ヶ瀬梅林は農業構造改善事業(※)の制定をきっかけに、昭和44年に月ヶ瀬の土地を有効活用するために作られた梅林です。敷地内には1500本の梅が植栽されていて、2月は『梅まつり』6月は『観光梅狩り』10月は『お月見コンサート』などのイベントを行なっています。国道沿いにある『梅びとの郷』では、『梅シロップ』などの加工品の製造・販売を行なっています。

●進化する梅製品と休耕田の活用

『梅シロップ』はありがたいことに大変好評で、多くのお店に置いていただいています。作った分は翌年の生産前に売り切れる状態です。今は梅をシロップにするための桶を置く場所が足りないのです。生産場所を増設して生産量を増やす計画を進めています。

最近では、梅を使った新製品の開発も行ない、三島にある日本大学栄養学科の室伏誠教授に考案していただいたドレッシング『うめどれ』の販売も開始しました。この機会にもっと多くの人に月ヶ瀬の梅を味わっていただければ嬉しいです。

ほかにも、年々増え続ける休耕田により、景観が崩れていく地域をなんとかしたいという思いから、その場所に生業である梅の植栽をする取り組みを始めました。収穫だけでなく、今の梅林同様にイベントがで

●組合員や訪れる人も楽しめる場所に

伊豆月ヶ瀬梅組合は、農業構造改善事業を機に地域の活性化に貢献し、現在でも継続して活動を行なっていることを高く評価され、平成23年に農林水産大臣賞をいただきました。今後は若い人にも参加してもらい、新しいアイデアを出してもらいたいのです。また、月ヶ瀬に嫁いできたお嫁さんなどが少し働きたいという時に、組合の仕事に参加してくれるようになれば嬉しいです。

最近では昔よりも人が集まる機会が減っていると感じる一方で、組合の活動を通じて人と人とのつながりを大事にして欲しいです。団体が長く活動を続けるコツは、参加している人に活動を楽しんでもらうことだと思つので、アイデアを出し合いながら、組合員も訪れた人も楽しめるようなイベントを今後もたくさん考えて実現していきたいです。

伊豆月ヶ瀬梅組合

住所／伊豆市月ヶ瀬535-5
公式サイト

伊豆月ヶ瀬梅組合

問合せ

伊豆月ヶ瀬梅組合
☎ 0558(85)0480



- ①観光梅狩りのシーズンは6月、多くの観光客が来園する
- ②2月から3月は梅の花が咲き誇り、白やピンク色の花を楽しむことができる
- ③梅まつりの時は毎年静岡県太鼓フェスティバルも同時に開催し、梅林に太鼓の音が鳴り響く
- ④組合で作った梅シロップの瓶詰め作業をしている様子。瓶詰めも全て組合員で行なう
- ⑤梅シロップや梅加工品などを販売している『梅びとの郷』。スタッフが手に持っているのが販売している梅シロップ

1 土肥への道が 広く安全に!

12月15日(土)、旧土肥小学校の体育館で、『国道136号土肥峠工区Ⅱ期開通記念式典』を行いました。式典後に開通区間へ移動し、テープカットや通り初めなどで開通を祝いました。道路は全て幅員8.5メートル以上に拡幅され、大型車も円滑にすれ違いができるようになり、観光交流や災害、救急面でも大きな役割が期待されます。残りの区間は本年度中の開通に向け整備を進めています。



▲式典であいさつをする土屋優行副知事

2 東京2020大会の マスコットを贈呈

12月21日(金)、土肥小中一貫校で、『マスコットのプレゼントセレモニー』を行いました。等身大の『ミライトワ』『ソメイティ』が登場し、マスコットを手渡された児童は嬉しそうな表情を見せていました。これは東京2020大会自転車競技伊豆開催に興味を持ってもらうために行なったもので、市内全てのこども園、保育園、小・中・義務教育学校の全クラスにマスコットを配布しました。



▲マスコットを児童に渡すソメイティ

3 老朽化した水栓を ボランティアで修繕

12月25日(火)、修善寺南小学校で、伊豆市営水道相談センターによる『小・中学校水栓修繕奉仕・広報活動』が行なわれました。現在、市内小中学校で水栓の老朽化による漏水が増えています。現状を聞いた伊豆市営水道相談センターがボランティア活動として、毎年1校ずつ水栓修繕を行なうことになり、今年度は修善寺南小学校の水栓約180カ所が修繕されました。



▲グラウンドの水栓を修繕する市営水道相談センター職員

4 20歳の節目を祝う 成人式を開催

1月13日(日)、生きいきプラザで『平成31年伊豆市成人式』を行ないました。日本競輪学校の生徒を含む新成人約250人が、家族や親戚に見守られながら、大人の仲間入りを果たしました。また、成人式実行委員会が企画した抽選会『ふるさとの伊豆』では、新成人に市内の各企業・団体より伊豆の魅力が詰まった協賛品がプレゼントされました。式典の前には、恩師との交流会も行ないました。



▲新成人代表の小倉隆太さんによる宣誓

5 伊豆市消防団 出初式で功労者表彰

1月13日(日)、狩野川記念公園グラウンドで『伊豆市消防団出初式』が行なわれました。会場内には14台のポンプ車が並び、320人の消防団員が分列行進をしながら入場しました。式では退職団員や永年勤続者、優良団員を表彰しました。閉式後に伊豆若鷲会および伊豆梯子会による『はしご乗り』や、伊豆総合高校郷土芸能部による太鼓演奏、消防団員による一斉放水などが披露されました。



▲永年勤続者へ賞状を授与

6 開通前の道路を 走って!歩いて!

1月19日(土)、天城北道路・下船原バイパス開通直前記念フェスティバルを行ないました。開通後は車でしか通行できなくなる天城北道路を自転車や、徒歩で巡ることができるようイベントで、約2000人の参加者で賑わいました。参加者は『実家への所要時間が短くなつて嬉しい』『この道路を通って、伊豆市により多くの人に来てほしい』などと新しく完成する道路に期待を膨らませました。



▲開通直前の天城北道路を歩く、たくさんの参加者

開通セレモニーが行なわれました

1月26日(土)、開通記念式典とセレモニーを行ないました。当日は、くす玉開披、テープカットのほか、『伊豆の踊り子号』や各市町のPR車両などが、修善寺中学校吹奏楽部の演奏の中パレードをし、開通を祝いました。



『伊豆市親善大使』 橋爪功さんと 研ナオコさんから お祝いのメッセージをいただきました！

昨年8月に伊豆市親善大使に任命されました橋爪功です。

私は、毎年春に『菜の花舞台』という野外演劇を小土肥で20年以上続けています。土肥の静かで美しい風景は本当に素晴らしいと感じており、土肥を愛する気持ちが長年続く活動へとつながったと思っています。

今回、天城北道路という伊豆市にとって大変大きな意味を持つ道路が開通となったことを嬉しく感じるとともに、より多くの観光客が伊豆市に来て、楽しんでいただけることを期待します。また、土肥峠の新しいバイパスも12月に開通したということで、より土肥に訪れやすい環境となりました。伊豆市そして土肥はとても素晴らしい場所ですので、親善大使として、伊豆市のPR活動を皆さんと一緒に、観光客でにぎわう伊豆市をともに作っていかれたらと思っています。



はしづめ いさお
橋爪 功さん

昨年11月に、伊豆市親善大使として任命していただいた研ナオコです。

私は、豊かな自然と多くの文学に囲まれた天城湯ヶ島地区で生まれ育ちました。地元である伊豆市の親善大使に選ばれたことを大変光栄に感じているとともに、昔のような活気ある伊豆の姿をもう一度見たいと思っています。

この度は、天城北道路開通ということで誠におめでとうございます。この道路の開通で多くの観光客が、伊豆市そして天城湯ヶ島に訪れ、人であふれるまちになることを期待しています。伊豆に足を運びやすくなるこのタイミングに、伊豆市親善大使に任命されたということは大きな使命をいただいたと感じています。多くの文豪に愛され、たくさんの魅力が詰まったわが故郷を、全国へPRするため頑張っていきたいと思っています。



けん
研ナオコさん

祝！開通

伊豆縦貫自動車道
天城北道路
下船原バイパス



1月26日(土)、伊豆縦貫自動車道天城北道路と国道136号下船原バイパスが開通しました。この道路の開通により、伊豆市へのアクセス向上や防災機能の強化が図られます。

当日に行なった開通記念セレモニーの様子と開通した道路についてお知らせします。

問合せ 用地管理課
☎0558(83)5204

開通区間・開通効果

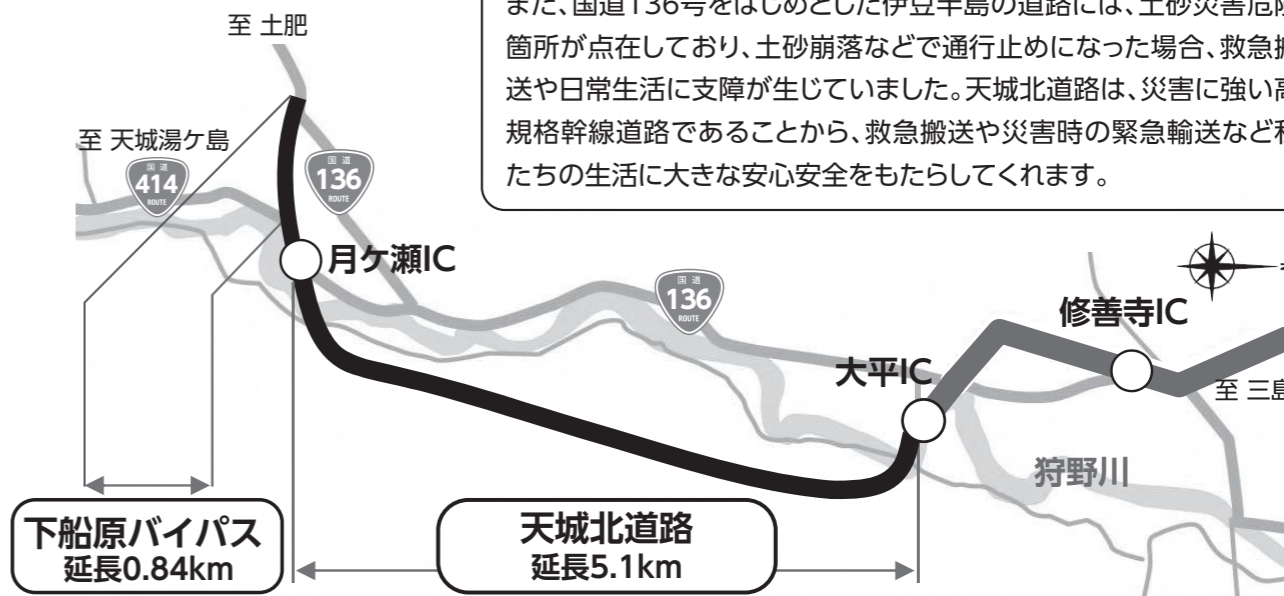

伊豆縦貫自動車道の一部である天城北道路が開通することで、東名高速道路・新東名高速道路と伊豆市が連結され、交通アクセスが向上するとともに観光客の増加が見込まれます。

また、国道136号をはじめとした伊豆半島の道路には、土砂災害危険箇所が点在しており、土砂崩落などで通行止めになった場合、救急搬送や日常生活に支障が生じていました。天城北道路は、災害に強い高規格幹線道路であることから、救急搬送や災害時の緊急輸送など私たちの生活に大きな安心安全をもたらしてくれます。

申込期限は2月13日(水)

平成31年度 任期付・臨時職員・非常勤職員 募集

臨時職員から任期付職員へ区分切替し勤務する職員

任用期間／4月1日～平成32年3月31日(1年間) 2人募集 **その他**／臨時職員勤務の『社会保険』：社会保険(協会けんぽ)と雇用保険に加入。任期付フルタイム勤務の『社会保険』：静岡県共済組合に加入。交通費、有給休暇など：当市規程。

申込み／履歴書、職務経歴書(前職がある人)を担当課へ持参。

選考方法／書類審査、面接

職種	勤務場所	募集人数	資格経験	勤務形態	賃金(時給)	担当課(問合せ先)
一般事務	本庁	2人	パソコン(ワード・エクセル)が扱える人	8時30分～17時15分(7時間45分) 週5日(月～金曜日)	臨時職員(880円/時) 任期付職員(148,000円程度/月)(諸手当あり)	総務課 ☎0558(72)1111

臨時職員

任用期間／4月2日～9月30日 **選考方法**／書類審査、面接

(1回のみ更新可、最長で平成32年3月31日まで) **その他**／下表の『社会保険』が○印：社会保険(協会けんぽ)と雇用保険に加入。交通費、有給休暇など：当市規程

申込み／履歴書、職務経歴書(前職がある人)を担当課へ持参。

職種	勤務場所	募集人数	受験資格	勤務形態	賃金(時給)	社会保険	担当課(問合せ先)		
一般事務	本庁 生きいきプラザ 中伊豆支所	6人	パソコン(ワード・エクセル)が扱える人	8時30分～17時15分(7時間45分)	880円	○	総務課 ☎0558(72)1111		
	上下水道課(1人は土肥支所)	2人						週5日(月～金曜日)	
	環境衛生課	1人						週3日	
	用地管理課	2人						週5日(月～金曜日)	
	財務課	1人							8時30分～16時30分のうち7時間
	清掃センター	1人							8時15分～17時(7時間45分)
食肉加工補助業務	1人	8時30分～15時30分のうち4時間							
有害鳥獣被害対策作業員	農林水産課	2人	問いません	8時30分～17時15分(7時間45分)	920円	○	農林水産課 ☎0558(72)9893		
受付施設管理	伊豆市資料館	2人	パソコン(ワード・エクセル)が扱える人 普通自動車運転免許を有する人	9時～16時のうち6時間	860円	○	社会教育課 ☎0558(83)5476		
受付売店業務 観光案内	昭和の森会館	2人	問いません	8時15分～17時(7時間45分)				月16日以内(土・日勤務あり)	
レストラン業務 観光案内など	だるま山 レストラン	3人	普通自動車運転免許を有する人	8時30分～17時45分のうち6時間				月14日以内(土・日勤務あり)	
		1人		8時30分～17時45分のうち7時間45分				週5日(土・日勤務あり)	
売店・観光案内施設管理	萬城の滝(4～9月のみ)	2人	8時30分～17時15分のうち6時間	週5日(月～金曜日)	1,400円	○	学校教育課 ☎0558(83)5470		

非常勤職員

任用期間／4月1日～平成32年3月31日 **その他**／社会保険(協会けんぽ)と雇用保険に加入。

申込み／履歴書、職務経歴書(前職がある人)を担当課へ持参。 交通費、有給休暇など：当市規程

選考方法／書類審査、面接

職種	勤務場所	募集人数	資格経験	勤務形態	賃金(時給)	社会保険	担当課(問合せ先)
学校支援員	市内各小中学校 義務教育学校	若干名	小・中教諭免許を有する人 または経験のある人	8時～16時30分のうち6時間 週5日(月～金曜日)	免許(有)：1,200円 免許(無)：1,000円	○	学校教育課 ☎0558(83)5470
家庭相談員	こども課	2人	児童福祉・教育等の課程を修了した大卒 または児童福祉に従事した人	8時30分～17時15分(7時間45分) 月～金曜日 週3～4日月14日以内	1,400円	○	こども課 ☎0558(72)9864

任期付職員

申込方法／申込書(市指定)、自己紹介書(市指定)、資格を証明するものを各担当課へ提出。募集要項は、2月1日(金)から各担当課、総務課で配布。市ホームページにも掲載します(ダウンロード可)。

選考方法／書類審査、面接

その他／社会保険：任期付(フルタイム)職員は市町村共済組合、任期付(短時間勤務)職員は社会保険(協会けんぽ)と雇用保険に加入。交通費、有給休暇、諸手当などは当市規程にて支給。
※全ての職種において『地方公務員法第16条の欠格者に該当しない人』が受験資格となります。
詳細は、配布する選考案内をご覧ください。

任期付(フルタイム)勤務職員 任用期間／4月1日～平成32年3月31日

職種	勤務場所	募集人数	受験資格	勤務形態	基本給(月額)	担当課(問合せ先)	
一般事務	中伊豆支所	1人	パソコン(ワード・エクセル)が扱える人	8時30分～17時15分(7時間45分)	148,000円程度	総務課 ☎0558(72)1111	
一般職	萬城の滝キャンプ場	2人	パソコン(ワード・エクセル)が扱える人 普通自動車運転免許を有する人(AT限定除く)			週5日(土・日・祝日を含めた変則勤務)	観光商工課 ☎0558(72)9911
業務員	食肉加工センター	1人	食肉加工経験を有する人			週5日(月～金曜日)	農林水産課 ☎0558(72)9893
保健師	生きいきプラザ	1人	保健師資格を有する人	7時～18時30分のうち7時間45分	167,200円程度	健康支援課 ☎0558(72)9861	
保育教諭	市内こども園	1人	保育士および幼稚園教諭の資格を有する人			週5日(土・日・祝日を含めた変則勤務)	こども課 ☎0558(72)9864

任期付(フルタイム)勤務職員 任用期間／4月1日～平成32年9月30日※任期1年6カ月

職種	勤務場所	募集人数	受験資格	勤務形態	基本給(月額)	担当課(問合せ先)
一般事務	本庁・別館・中伊豆支所 生きいきプラザ 電算センター協議会	若干名	パソコン(ワード・エクセル)が扱える人	8時30分～17時15分(7時間45分) 週5日(月～金曜日)	148,000円程度	総務課 ☎0558(72)1111

任期付(短時間)勤務職員 任用期間／4月1日～平成32年3月31日

職種	勤務場所	募集人数	受験資格	勤務形態	基本給(月額)	担当課(問合せ先)
一般事務	中伊豆支所 天城湯ヶ島支所	各1人	パソコン(ワード・エクセル)が扱える人	8時30分～17時15分のうち6時間程度 30時間以内/週勤務	115,000円程度	総務課 ☎0558(72)1111
	市民課	5人				
	税務課	1人				
手話通訳者	社会福祉課	1人	手話通訳者の資格を有する人	週5日(月～金曜日)	124,000円程度	社会福祉課 ☎0558(72)9863
食肉加工センター 事務および作業員	食肉加工センター	1人	パソコン(ワード・エクセル)が扱える人	週5日(月～金曜日)	113,000円程度	農林水産課 ☎0558(72)9893
学校図書館司書	市内各小中学校 義務教育学校	6人	図書館司書の資格または経験を有する人	8時～16時30分のうち6時間程度	124,000円程度	学校教育課 ☎0558(83)5470
学校用務員	熊坂小学校	1人	問いません	7時30分～15時30分のうち6時間30時間以内/週勤務	109,000円程度	
図書館司書	市内図書館	1人	図書館司書の資格または経験を有する人	週4日(土・日・祝日を含めた変則勤務)	129,000円程度	社会教育課 ☎0558(72)9868
保育教諭	市内こども園	5人	保育士および幼稚園教諭の資格を有する人	7時～18時30分のうち6時間30時間以内/週勤務	124,000円程度	こども課 ☎0558(72)9864
調理員		3人	問いません			

東京2020大会を前に・・・ 国際交流をはじめよう!

問合せ 総合戦略課 ☎0558(74)3066

姉妹都市であるカナダ・ネルソン市との相互交流のほか、スポーツや文化交流のため、外国の学校・スポーツ団体などからホームステイの協力要請が度々寄せられています。東京2020大会自転車競技伊豆開催も迫っています。異文化を理解するためにも国際交流をはじめませんか?

1 ホストファミリー募集!

ホストファミリー登録者募集



次回ホームステイ予定
3月22日(金)～27日(水)

ホームステイの協力要請があった際に協力いただける人を募集しています。来日する訪問団は小学生～成人まで年齢層も幅広く、ホストファミリーの登録が多くなればご家族の希望を伺うことが可能になります。詳しくは伊豆市交流協会事務局までお問い合わせください。皆さんからのご連絡お待ちしております。

〈ホームステイのメリット〉

- 英語を話す機会が作れる
- 多様な文化の知識を得られる
- 世界中に友だちができる
- etc.

ホストファミリーに興味のあるご家族はぜひこの機会にご連絡ください。



2 ホームステイ訪問団募集! 高校生以上対象

伊豆市の姉妹都市カナダ・ネルソン市へ行きませんか?両市は2017年に姉妹都市提携30周年を迎え相互交流が継続しています。この機会にネルソン市へ訪問しネルソン市の魅力をホームステイで体感しよう!

- 日 時 / 8月上旬の8泊10日
- 対 象 / 高校生以上の伊豆市民
- ※保護者同伴であれば小学生から参加可
- 定 員 / 10人 ※最低催行人数6人
- 参加費 / 30万円程度
- 応募期間(予定) / 4月1日(月)～30日(火)

日程(予定)

1日目～/出国・ネルソン着～ネルソン滞在(6泊7日ホームステイ)
7日目・8日目/バンクーバー周辺都市観光
9日目/バンクーバー出国⇒日本帰国



申込み・問合せ 電話、FAX、メールのいずれかでご連絡ください。

伊豆市交流協会(事務局:総合戦略課)
☎0558(74)3066 FAX:0558(72)6588 MAIL:kouryu@city.izu.shizuoka.jp

毎週月曜 19時～19時55分放送
～伊豆市交流協会情報番組～
FM IS 『Outsiders』



遊びに来てね!

アメリカ出身のサムさんによるネイティブな英語と日本語のミックス!外国人と伊豆市と皆さんをつなぐラジオ番組です!

FMIS
87.2MHz

市職員の給与と勤務条件



職員の給与や勤務条件に対する公平性と透明性を高めることを目的として、市民の皆さんにこれらの状況をお知らせします。詳細は市のホームページをご覧ください。

問合せ 総務課 ☎0558(72)1111

職員数の状況と勤務時間・勤務条件の状況

(1)会計別職員数(各年4月1日現在)

区分	職員数		
	平成29年	平成30年	対前年増減
一般会計	340人	345人	5人増
特別会計	24人	18人	6人減
合計	364人	363人	1人減

※特別職(市長・副市長・教育長)を除きます。

(3)年次有給休暇の取得状況(平成29年1月1日～平成29年12月31日)

対象職員数	平均取得日数	消化率
271人	10.8日	27.7%

※対象職員数は、市長部局に所属する職員(教育委員会・企業会計を除く一般事務職員)で平成28年1月1日～平成29年12月31日の期間に在職した職員数です。

(2)一般職員の勤務時間(平成30年4月1日現在)

1日当たりの勤務時間	開始時間	終了時間	休憩時間
	7時間45分	8時30分	17時15分

※庁舎勤務職員の休憩時間は、11時30分～12時30分と12時30分～13時30分の2交替制を実施している部署もあります。

(4)育児休業および部分休業の取得者数(平成29年度)

	育児休業	部分育児休業
男性	0人	0人
女性	3人	0人
合計	3人	0人

※平成29年度に新たに育児休業または部分休業を取得した職員数です。

給与の状況

(1)人件費(平成29年度普通会計決算)

歳出額(A)	人件費(B)	人件費率(B)/(A)
158億7,408万円	28億1,439万円	17.7%

(2)平均給料月額・平均給与月額および平均年齢(平成30年4月1日現在)

区分	平均給料月額	平均給与月額	平均年齢
一般行政職	306,800円	357,946円	41.1歳
技能労務職	244,800円	261,349円	55.7歳

※平均給与月額とは、給料および職員手当(扶養手当、住居手当、通勤手当、時間外勤務手当等)の合計です。

(4)初任給(平成30年4月1日現在)

区分	月額
一般行政職	大学卒 179,200円
	短大卒 159,800円
	高校卒 147,100円

※国家公務員に準じています。

(5)期末・勤勉手当(賞与)(平成30年12月1日現在)(単位:月分)

区分	期末手当	勤勉手当	計
6月期	1.225	0.9	2.175
12月期	1.375	0.9	2.275
計	2.60	1.8	4.4

※国家公務員に準じています。

(3)ラスパイレス指数(平成30年4月1日現在)

伊豆市	県内全市町の平均	県内市の平均
96.8	100.1	100.6

※ラスパイレス指数は、国家公務員と地方公務員の給与水準を比較するため、国家公務員の給与を『100』とした場合の地方公務員の給与水準を示したものです。

(6)特別職の給料等(平成30年12月1日現在)

	月額	期末手当の支給割合
給料	市長 770,000円	6月期 2.125月分 12月期 2.275月分 計 4.4月分
	副市長 650,000円	
報酬	議長 350,000円	6月期 1.70月分 12月期 1.85月分 計 3.55月分
	副議長 290,000円	
	議員 260,000円	

熊坂小学区地域づくり協議会



『熊坂小学区の活力推進』

2年目となる地域づくり協議会では、住民の活力を推進すべく努力してきました。学区の子どもたちが事件・事故に遭わないように『見守り隊』などの立ち上げも検討しています。

- 熊坂公民館トイレの整備(洋式化4箇所・ウォシュレット8箇所)
- 堀切グラウンドトイレ洋式ウォシュレット化1箇所
- 文化交流祭&食文化事業 ●街灯のLED化 ●居場所づくりの立ち上げのため各地区の見学実施 ●耕作地選定と協議

八岳地域づくり協議会



『住んでよし訪れてよし』

わさびと地域の魅力を伝える事業では、静岡県景観賞に応募し、書類審査、現地視察、プレゼンテーションを経て最優秀景観賞をいただくことができました。『先人の知恵とわさび栽培が創り出した緑と水と光の景観』広報伊豆1月号裏面をご覧ください。

- 上大見村『おかつ祭り』 ●防犯街灯をLEDに取替事業
- わさびと地域の魅力を伝える事業 ●七尋石道路整備事業
- サイクリングomotenasi事業

土肥・小土肥地域づくり協議会



『安心と、より住みやすい元気な土肥の里』

地域の要望や課題に取り組み、特に、津波などの災害が想定される地域なので、防災事業を中心に実施しています。旧土肥小学校跡地の利活用については、健康づくりや拠点づくりができるよう協議をしていきます。

- ふるさと祭り ●映画『私は貝になりたい』上映会 ●ソーラー式街灯等整備 ●避難地・避難路の整備 ●LED防犯灯増設
- 土肥中央農道クリーン作戦 ●土肥桜・スイセンの管理
- かわら版発行

西豆地区地域づくり協議会



『地域を明るく安全に、ふれあいの住民交流』

地域の皆様や地元企業の方々の協力により協議会活動も5年目を迎え、活動が根付き地域の連携も深まっています。

- 地域の環境美化/遊休農地に『花景観づくり』向日葵・蓮・菜の花育成
- 防災・安全/街灯のLED化・ソーラー付防犯灯の設置
- 交流促進/遊具・健康器具の設置・西豆邑祭りの開催
- 広報/協議会地域レターの発行

湯ヶ島地区地域づくり協議会



『皆で参加、楽しく活動』

地域のすべての人を構成員とする地域づくり協議会は、地域に暮らす人々が主体となって企画し、具体的な問題に取り組み、地域活動を進めることが必要です。皆様のご理解とご支援をお願いします。

- 富士山が見える遊歩道整備 ●旧湯ヶ島幼稚園庭の芝生化
- 鉾山遺構の調査と保全活動 ●湯ヶ島古写真の収集と整備
- 神社の歴史調査(湯ヶ島神社の棟札) ●森林資源の活用による有機農法の推進 ●休耕田ゆうづう計画 など



『地域づくり協議会』について

問合せ 総合戦略課 ☎0558(74)3066

市では『自ら考え、自ら行動する組織』の制度を設け、旧小学校区(以下学区)単位で組織する協議会には毎年最大500万円の交付金があります。

現在、7学区で協議会が組織され、さまざまな取り組みに交付金が活用され、地域の活力につながっています。今回は制度の概要と伊豆市の先進事例を紹介します。

観覧自由! 地域づくり協議会情報交換会を開催します。

現在設立している7団体が活動報告や意見交換を行ないます。これから協議会を設立したいとお考えの地区の人や興味のある人など、どなたでも観覧できますので、ぜひお越しください。

とき / 2月14日(木)19時~

ところ / 生きいきプラザ 伊豆市民文化ホール

地域づくり協議会を立ち上げませんか?

設立の検討や相談は総合戦略課までお問い合わせください。説明にお伺いします!

勉強会からスタートし、地域団体・住民への参加呼びかけ、準備会の設置などを経て、協議会の設立となります。市職員がサポートします!

『地域づくり協議会』の制度を活用し、地域の課題に取り組む7地区の今年度の活動を紹介

大東地域づくり協議会



『大東の拠点作りの完成』

平成30年10月から活動を始めました。

街灯のLED化、わらじ作り、おやつ作り、手芸、以前からの口コモ体操への会場開放、キウイフルーツの植栽準備と地域の声を聞きながら進めています。

- 街灯のLED化/暗いところへの新設 ●拠点作り/保育園跡地の整備 ●居場所作り/内容の充実と開催日を増やす
- 夕涼み会の開催 ●さくら花見会の開催 ●キウイの増産に向けて準備 ●生活非常用排水路傍のコンクリート化

月ヶ瀬学区地域づくり協議会



『私たちの地域づくりは私たちの手で』

平成29年11月に設立し、今年は念願であった『街灯のLED化』と『放置竹林対策』を中心に事業を行なうことができました。今後も『共助』の精神で温かい故郷づくりをしていきたいと思えます。

- 街灯のLED化 ●放置竹林対策事業 ●学区内の歴史・文化の掘り起こし事業 ●先進地の取り組み研究事業

健康課題③

高血圧や糖尿病が重症化し、心疾患、脳血管疾患、腎不全などの合併症による医療費が高い割合を占めている！

本当に怖い生活習慣病

不健康な生活習慣: 食べ過ぎ、飲みすぎ、運動不足、喫煙など

❖ 放っておくと

お腹回り、体重の増加(内臓脂肪型肥満)

❖ 放っておくと

小さな異常(メタボの状態): 高血圧、高血糖、脂質異常など

❖ 放っておくと

動脈硬化が進む 血管は刺激され、傷つく

❖ 放っておくと

深刻な病気を発症:

心臓病、脳梗塞、糖尿病の合併症、腎臓病、肝臓病など

❖ 重症化すると

障害、寝たきり、死亡につながることも…

健康だから大丈夫？
生活習慣病は自覚症状がないまま進行！
だからこそ、健康だと思っているとき、若いときから健診を受け、ささいな変化を見逃さないことが重要！



取組み③

高血圧、糖尿病、腎不全の疑いがあり、かつ医療機関を受診していない人へ訪問などによる、受診のすすめや生活習慣改善の健康相談を実施

課題解決へ！

めざす姿

健康寿命の延伸 と 医療費の適正化

市民の皆さんに取り組んでほしいこと

1. 特定健診を受けましょう！

自分の健康状態を把握し、生活習慣病の『早期発見』と『早期治療』をしましょう！

2. 生活習慣を改善しましょう！

生活習慣病の発症予防そして重症化予防 → 『減塩』 『運動』 『禁煙』 が鍵！

皆さんへのお願い

国民健康保険に加入の人で、勤務先での健診や人間ドックを受診した人は、健診結果のコピーと質問票の提出にご協力をお願いします。



提出先 / 健康支援課または各支所に持参または郵送(〒410-2413 伊豆市小立野38-2)



提出にご協力をいただいた人には、ささやかなプレゼントを進呈！

伊豆市データヘルス計画

～生活習慣病の重症化予防に向けて～

問合せ 健康支援課 ☎0558(72)9861



『データヘルス計画』とは？

国民健康保険加入者の健康保持増進のため、医療費や特定健康診査・特定保健指導の状況などのデータ分析を行ない、伊豆市の特徴や課題を把握し、より効果的な保健事業を展開していくことを目的とした計画です。

計画期間：平成30年度から平成35年度

データから見た！3つの伊豆市の健康課題

健康課題① 働き世代である40～50代の4人に1人しか健診を受けていない！

伊豆市の特定健診受診率は44.1%と、静岡県の平均38.2%を上回っています。しかし、年齢によって受診率に大きな差があります。



若い世代の受診率向上が重要！

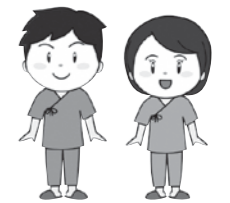
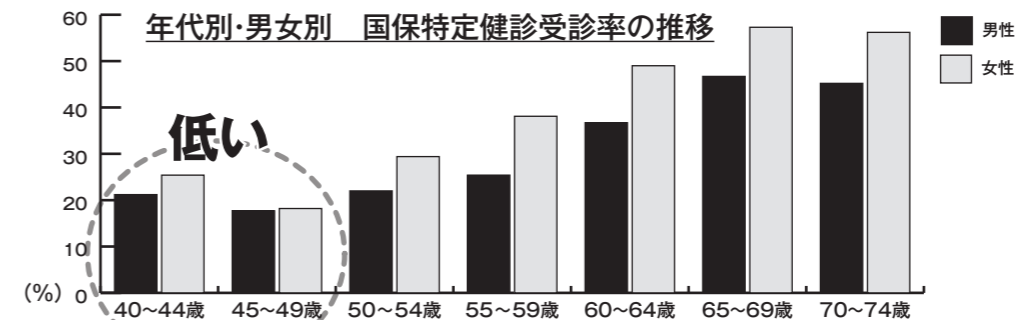

取組み①

健診が分かりやすく、受けやすくなるよう、健診案内の工夫。

土曜日や日曜日に受診できるように、受診機会向上の体制整備。

人間ドック費用の助成。

健康課題②

4人に1人はメタボ！

平成29年度 『メタボ該当』と『予備群』が占める割合は全体の26.8%

男女別割合	現状値 (平成28年度)	現状	平成29年度	目標達成のため	目標値 (平成35年度)
A メタボ該当者割合	男性:26.9% 女性:11.5%	増加傾向	男性:28.4% 女性:11.6%	受診者の約3% 男性 A:50人 B:22人 女性 AB:30人	男性:25.0%未満 女性:10.0%未満
B メタボ予備群割合	男性:12.0% 女性:6.4%		男性:12.5% 女性:4.1%		男性:11.0%未満 女性:5.0%未満

約100人がメタボ・メタボ予備群から要脱出！

取組み②

市民健康講座・各種健康教室の実施

げ『減塩』ん『運動』き『禁煙』の3本柱！
げんきプロジェクト 推進中！



大仁警察署

安心安全なまち 伊豆市を目指して

犯罪に関する
情報・届出・相談は…
問合せ 大仁警察署
☎ 0558 (76) 0110

- 平成30年1月～12月19日まで
1. サギ電話件数
 - ① 県内 約7300件
 - ② 大仁署管内 約350件
 2. 被害状況
 - ① 県内発生状況
397件 / 約6億7100万円
 - ② 大仁署管内発生状況
9件 / 約6100万円

静岡県内の振り込み詐欺被害状況

あなたのお家にも「サギ電話」

振り込み詐欺の被害者が後を絶たない状況が続いています。「我が家に、サギ電話は来ない」と思って油断していると、犯人はあの手、この手でああなたの財産を狙ってきます。在宅中でも詐欺被害に合わないために留守番電話の設定をお願いします。

「キャッシュカード預かります」と言われた時は、詐欺！

警察官や金融機関職員を騙り、自宅にキャッシュカードを取りに来る詐欺が急増しています。キャッシュカードを渡してしまうと現金を引き出されてしまいます。どんな話でも、大切なキャッシュカードを見知らぬ人に渡す行為は絶対にダメです。自分のカードを守るには、自分自身だけということを忘れないでください。

不審な話は、まず「相談」

- ① 携帯電話の番号が変わった
- ② 還付金があるのでATM機で手続きしてください。
- ③ サイトの利用料が未納です。「コンビニで手続きしてください」。

どんな話も、お金が絡む時は、詐欺を疑い、慌てて自分一人で判断せず、必ず警察署に相談しましょう。

通販サイトが実は海外のサイトであることも!?

スマホの普及が進んだことも後押しとなり、その利便性から、インターネット上で商品を購入することもごく普通のライフスタイルとなりつつあります。インターネット上では海外のウェブサイトのアクセスも簡単であり、特に意識をせずに海外のウェブサイトを閲覧しているということもあり得ます。近年、主にブランド品を格安で購入できるなどとする日本文語で作られた通販サイトが、実際には海外のサイトであり、商品を購入したところ、粗悪な偽ブランド品だった、商品が届かない、連絡先も不明であるといったトラブルが多くみられます。

あっ、安い！

でも随時更新されていきますので、こうした情報も確認しつつ、注意してネット通販は利用してください。



司法書士 山田 茂樹(文と絵)
問合せ 市民課
☎ 0558(72) 68588

(※) https://www.caa.go.jp/policies/policy/consumer_policy/caution/internet/#m03

利用者の皆さんへ 修善寺体育館休館のお知らせ

問合せ 社会教育課 ☎ 0558 (83) 5477

日頃より修善寺体育館をご利用いただきまして、誠にありがとうございます。

さて、修善寺体育館は、昭和51年に開館して40年以上が経過し、建物の老朽化と耐震性能の不足から、平成26年10月の『伊豆市運動施設再編計画』において『中学校再編が予定されている平成31年度末を目途に閉館する』との答申を受けていました。



現在、新たな中学校について検討しているところですが、この度、耐震基準としてきた『静岡県が所有する公共施設の判断基準』が10月末をもって見直されたことに加え、年を追うごとに耐震性能は低下することから、利

おかげさまで各地区ともに大盛況! /

伊豆市の 味覚・収穫祭 が行なわれました

問合せ 農林水産課 ☎ 0558(72)9892

第4回 ふれあいフェスタin六仙
とき/10月28日(日) ところ/六仙の里



猪なべの無料サービスやわさびご飯の販売、竹とんぼなどの手作り体験、ピエロの大道芸などもあり多くの子どもたちで大賑わいでした!

第25回 きのご祭
とき/11月3日(土・祝) ところ/修善寺虹の郷



ほだ木プレゼントや焼きシイタケの試食には、今年も長蛇の列が!天城連峰太鼓やIZU オカリナサークル風の音の演奏が秋空に響き渡りました。

第12回 ずねあじや天城!『天城みのり祭り』
とき/11月25日(日) ところ/天城会館



『賑やかに披露する自慢のパフォーマン』などを開催!猪の案山子やボンネットバスで巡る『紅葉ミニツアー』も好評でした。

第12回 とい山海フェア
とき/12月2日(日) ところ/土肥松原公園



伊勢えび入りの『山海汁』は来場者の舌を楽しませ、ステージでは、ミニライブや豆州和太鼓集団鼓伝の演奏などで会場を盛り上げました。

確定申告はお早めに！

申告会場・日程をお知らせします。

■三島税務署主催の申告会場（土日を除く）

とき／2月18日（月）～3月15日（金）9時～16時

ところ／三島商工会議所1階TMOホール

※期間中、三島税務署での申告会場はありませんが、時間外収受箱への投函による提出はできます。

■市役所本庁別館2階大会議室

2月15日（金）～3月15日（金）9時～11時、13時～15時30分

■税務署による相談日

2月26日（火）・28日（木）・3月1日（金）・4日（月）・6日（水）・8日（金）・13日（水）9時30～11時、13時～15時30分

■税理士による無料相談

2月18日（月）～2月22日（金）・3月5日（火）・7日（木）・11日（月）・12日（火）・14日（木）9時30分～11時、13時～15時30分

■土肥支所3階大会議室

2月22日（金）～28日（木）9時30分～11時、13時～15時

※詳細は、広報伊豆1月号をご覧ください。

<納期限と振替納税の利用について>

確定申告による所得税および復興特別所得税の納期限は3月15日（金）、消費税および地方消費税は4月1日（月）です。納期限までに金融機関または税務署の窓口で納付をお願いします。また、期限内申告に係る納付は、指定した金融機関の口座から自動的に引き落とされる振替納税が利用できます。

注意：申告書の提出後に、納付書の送付や納税通知書等による納付のお知らせはありません。

※振替納税による所得税および復興特別所得税の口座振替日は4月22日（月）、消費税および地方消費税の口座振替日は4月24日（水）です。

問合せ 税務課 ☎0558(72)9854

三島税務署 ☎055(987)6711



家畜・家禽を飼っていたら報告を！

一家畜定期報告書の提出について

経済用・愛玩用（ペット）問わず、該当動物を飼育している場合は、家畜伝染病予防法により家畜定期報告書の報告が義務付けられています。

近年、鳥インフルエンザや豚コレラなどの家畜伝染病の発生が続いています。そのような疾病の発生予防や、発生時に迅速な蔓延防止対策を図るため、下記の獣畜を理由、頭羽数問わず飼育している場合は報告書の提出をお願いします。

対象獣畜／牛、水牛、鹿、馬、ヒツジ、山羊、豚、イノシシ、鶏（チャボや烏骨鶏などを含む）、アヒル（合鴨など含む）、ウズラ、キジ、ダチョウ、ホロホロ鳥、七面鳥、その他類似動物

問合せ 農林水産課 ☎0558(72)9892

コイが大量死していたら連絡を！

コイヘルペスウイルス病（KHV）が全国的に蔓延しています。静岡県でも本年度静岡市で発生が確認され、殺処分・消毒などが実施されました。

■コイヘルペスウイルス（KHV）とは

マゴイ、ニシキゴイに発生する病気で、コイ以外の魚類やヒトなどの動物には感染しません。もし感染しているコイを食べても人体には影響ありませんのでご安心ください。コイが大量死していたら、疾病を疑い、下記担当までご連絡ください。

■蔓延を防ぐため対策を

①飼育個体（死骸も含む）を河川へ放流しない

②捕獲した個体を他の河川へ放流しない

③飼育履歴不明な個体を購入しない

問合せ 農林水産課 ☎0558(72)9892

わなの講習会を開催します

シカやイノシシなどのわなについて学び、今後の被害対策に生かしましょう。ぜひご参加ください。

とき／2月24日（日）10時～15時

ところ／市役所本庁別館および市内現場

内容／獣・わなに関する知識の講義、わなの作り方、仕掛け方、各道具の使い方など

講師／伊豆市鳥獣被害対策実施隊

申込み／2月20日（水）までに農林水産課へ電話でお申し込みください。

申込み・問合せ 農林水産課 ☎0558(72)9893

農地取得時の制限が緩和されました！

農地を売買などで取得する場合に農地法の許可などを得る必要がありますが、許可を得るために一定規模の農地の耕作面積が必要とされています。

伊豆市農業委員会で耕作面積を検討し、伊豆市内の農地取得時の面積をこれまでの3反(3,000㎡)から2反(2,000㎡)に緩和することとなりました。

問合せ 伊豆市農業委員会 ☎0558(72)9894

認知症について気軽に相談

認知症相談会を開催します。「もしかして認知症かも？」と心配がある人や認知症の家族の介護で悩んでいる人はいませんか？認知症疾患医療センターであるNTT東日本伊豆病院の医師・認定看護師・精神保健福祉士などによる相談会です。完全予約制ですので事前にお申し込みください。

とき／3月2日（土）13時30分～16時

ところ／生きいきプラザ 対象／伊豆市民

申込方法／完全予約制です。2月27日（水）までにお電話でお申し込みください。

申込み・問合せ 長寿介護課 ☎0558(72)9860

NTT東日本伊豆病院認知症疾患医療センター

☎055(978)2558



道の駅の名称が『伊豆月ヶ瀬』に決定しました！

月ヶ瀬地区で整備を進めている道の駅の名称を一般公募し、道の駅整備検討協議会による選考を経て、国・県と協議を行ない決定しました。たくさんのご応募ありがとうございました。

決定名称／『伊豆月ヶ瀬』

公募結果／募集期間：平成30年10月1日（月）～31日（水）

○応募総数：373件 ○応募者数：146人

選定理由／月ヶ瀬ICに隣接する道の駅であり、『月ヶ瀬』という名称と『伊豆』という著名な地名を組み合わせることと訪れる人にわかりやすい。

問合せ 総合戦略課 ☎0558(72)9873

公用車（消防自動車）売却のお知らせ

入札により伊豆市所有消防自動車の売却を行ないません。入札の詳細は市ホームページにて公開しますのでご確認ください。

入札物件／可搬積載車、消防ポンプ自動車

入札参加資格／市内に居住する個人、市内に本社（店）または入札および契約などの権限の委任を受けた支店を有するもの

入札実施予定時期／3月中旬頃

問合せ 財務課 ☎0558(72)1192

伊豆市役所からの お知らせ

市役所へのお問い合わせは、原則平日8時30分から17時15分までです（年末年始を除く）。

国保・後期医療費通知が届いたら確認を

国保の11・12月診療分医療費通知は、3月上旬に発送します。後期高齢者医療分（8～11月診療分）は2月中旬発送となります。確定申告に使用される通知の不足分は、領収書にて対応をお願いします。

問合せ 市民課 ☎0558(72)9856

コンビニ交付停止のお知らせ

3月5日（火）～7日（木）はマイナンバーカードを利用したコンビニエンスストアでの全ての証明書（住民票、印鑑証明書など）の交付が、システム停止のため利用できませんので、お知らせします。

問合せ 市民課 ☎0558(72)9855

年金のこと相談できます

出張年金相談を実施します。年金の納付、請求手続きについて年金事務所の職員が相談に応じます。相談には事前に予約が必要です。

とき／3月5日（火） ところ／生きいきプラザ
対象／本人または本人の署名捺印のある委任状（年金相談委任状）をお持ちの代理人。当日は本人確認をしますので運転免許証や保険証などをお持ちください。

予約受付期間／2月1日（金）～先着順

※予約の際に年金番号や配偶者のお名前、旧姓などをお聞きすることがあります。

問合せ 市民課 ☎0558(72)9858



2月23日は『富士山の日』を楽しもう！ 問合せ 県富士山世界遺産課 ☎054(221)3747

県内各地でイベントや施設の割引などが行なわれます。市内では、7つの施設で入場料の割引や特典があります。詳細は、各施設にお問い合わせください。

■修善寺虹の郷

とき／2月23日(土) 10時～(なくなり次第終了)

内容／入園者先着223人にオリジナルポストカードをプレゼント

問合せ 0558(72)7111

■だるま山高原レストハウス

とき／2月23日(土) 10時～16時00分

内容／黒米ソフトクリームを300円にて販売

問合せ 0558(72)0595

■土肥金山

とき／2月23日(土) 9時～17時(最終入場16時30分)

内容／入場料大人80円引、子ども(小学生) 40円引

その他／県民と分かるものを提示。

問合せ 0558(98)0800

■湯の国会館

とき／2月23日(土) 10時00分～20時30分

内容／ご来館時に次回より使用できる招待券をプレゼント

問合せ 0558(87)1192

■昭和の森会館

とき／2月23日(土) 8時30分～16時30分

内容／伊豆近代文学博物館入場料(大人、小人、障害者)50円引き

問合せ 0558(85)1110

■中伊豆ワイナリーシャトーT.S

とき／2月23日(土) 9時30分～17時

内容／ワイナリーから富士山の写真を撮影して自身のインスタグラムで「#中伊豆ワイナリー」をつけてアップし、総合案内所スタッフへ見せるとお菓子をプレゼント。

問合せ 0558(83)5111

■天城ふるさと広場テニスコート

とき／2月1日(金)～28日(木) 8時～17時

内容／テニスコート(クレー) 使用料を半額(クレー1面1時間1,080円→540円)

※予約時に『富士山の日割引』と伝える。

問合せ 0558(87)1800

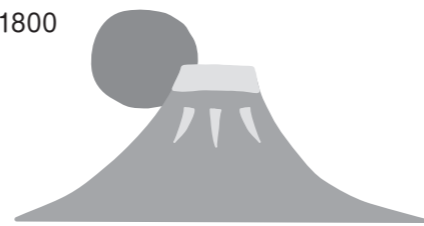

中伊豆温泉病院 院内保健講座を開催します

院内保健講座を開催します。お問い合わせをお越しください。

とき／①3月4日(月) 9時30分～11時50分(2部構成)

②3月7日(木) 9時40分～11時50分

③3月11日(月) 9時40分～11時50分(2部構成)

④3月14日(木) 9時40分～11時50分(2部構成)

内容／①『带状疱疹』『10年後に差がつく食べ方』

②『始めよう!腰痛予防』

③『健診結果を見てみよう』『認知症』

④『あなたの心臓だいじょうぶ』『認知症とリハビリテーション』

ところ／中伊豆温泉病院健康管理センター2階研修室

受講料／無料 募集人数／40人程度(先着順)

持ち物／筆記用具・ポイントカード(お持ちの人)

申込み／2月1日(金)から電話で受け付けます。

申込み・問合せ JA 静岡厚生連リハビリテーション

中伊豆温泉病院 健康管理課 0558(83)3340

(土日祝日以外の13時～16時)



『みんなの学校』無料上映会in伊豆

すべての子どもに居場所がある学校を作りたい。学校が変われば地域が変わる。そして社会が変わっていく。大空小学校にはそのヒントがあふれています。皆さんも映画で『学校参観』してみませんか。

とき／3月3日(日) ①上映会10時～②上映会13時～

③座談会15時～ ところ／修善寺南小学校体育館

内容／不登校も特別支援学級もない、同じ教室で一緒に学ぶ、普通の公立小学校のみんなが笑顔になる挑戦ドキュメントです。

問合せ 『みんなの学校』伊豆上映実行委員会

☎090(9894)1138

子ども服回収のお願い

2月24日(日)旧さくらこども園にて、大人気子ども服お下がり会を開催！これに伴い、着なくなった子ども服を回収します！同時に入園入学グッズに向けたハンドメイド販売、ワークショップなどを行ないます！詳細は、チラシ・Facebookにて！

回収期間／2月4日(月)～9日(土)

回収場所／市内各こども園、支援センター

回収内容／新生児～150センチ※下着、靴下は未使用品のみ

問合せ 繋げていこう・広げていこう いずま(担当:渡辺)

☎090(5862)2628

妊娠を望むご夫婦を サポートします

—不妊・不育症治療費助成—

不妊・不育症治療を受ける夫婦の経済的負担を軽減し、少子化対策の推進を図るため、不妊・不育症治療費を助成します。

対象者／法律上婚姻関係にあり、夫婦どちらかが伊豆市に住民登録のある人

助成対象期間／平成30年4月1日(日)から平成31年3月31日(日)までの治療費

助成内容／1年度あたり1夫婦上限10万円を通算5年間助成
※県の補助金を受けている場合は、実際に支払った額から県の補助額を控除

申請期限／3月29日(金)まで

問合せ こども課 ☎0558(72)9850

児童手当支払のお知らせ

児童手当2月期定時払い(平成30年10月～平成31年1月分)は、2月8日(金)に指定の口座に振り込みます。なお、現況届が未提出の人は支払を差し止めしていますので、至急提出をお願いします。

問合せ こども課 ☎0558(72)9864

ママ企画の子育てイベント開催 —第3回MAMAFES in IZU—

昨年4月にオープンした天城湯ヶ島コミュニティセンターで、地域の皆さんと一緒に開催します。ぜひご家族でお越しください。

とき／3月9日(土) 10時～14時

ところ／天城湯ヶ島コミュニティセンター

(天城湯ヶ島支所内)

内容／○子ども服・おもちゃ・本などのフリーマーケット

○芝生遊び(ピリッカー、輪投げ、ストラックアウトなど)

○各種ブース(アロマ、手作りワークショップなど)

○パン・弁当の販売

○子育て支援センターも通常通り利用することができます

問合せ こども課 ☎0558(72)9864

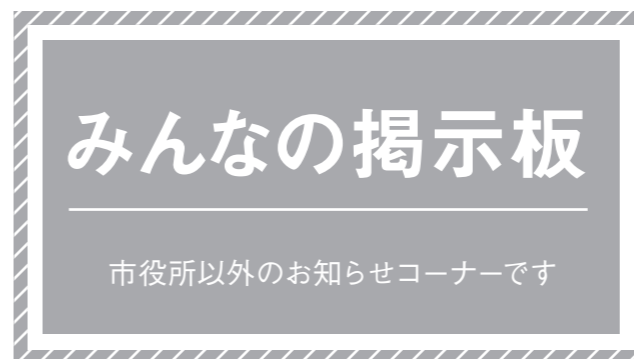

牧之郷地区計画の 都市計画決定に関する案の縦覧

都市計画法17条に基づく縦覧を実施します。
縦覧期間／2月14日(木)～28日(木) 8時30分～17時15分(土・日を除く)

縦覧場所／都市計画課(市ホームページでも閲覧可)

内容／伊豆都市計画 牧之郷地区計画の決定(市決定)

意見書の提出方法／意見書に必要事項を記入し、直接または郵送で提出してください。

※様式は都市計画課ホームページからダウンロード可

意見書の提出先／都市計画課

意見書の提出期限／2月28日(木) 17時15分必着

問合せ 都市計画課 ☎0558(83)5206

土肥・中伊豆図書館 おとなの工作教室

おとなの工作教室を開催します。

■土肥図書館

とき／2月21日(木) 10時～12時

ところ／土肥支所 定員／8人程度(先着順)

内容／折り紙で作る『ひな飾りの押絵』

持ち物／ボンド、ハサミ、両面テープ

申込み／2月5日(火)から電話で受け付けます。

申込み・問合せ 土肥図書館 ☎0558(98)3109

■中伊豆図書館

とき／2月19日(火) 10時～11時30分

ところ／中伊豆支所 定員／10人程度(先着順)

内容／和紙で作る小物『かご猫』

申込み／2月5日(火)から電話で受け付けます。

申込み・問合せ 中伊豆図書館

☎0558(83)5208

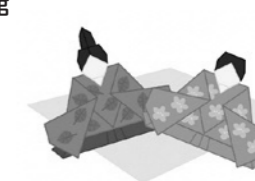

自衛隊入隊者を激励しよう！

—平成30年度田方地区合同自衛隊入隊予定者激励会—

入隊予定者を一緒に激励しませんか？好評の音楽隊激励演奏もお楽しみいただけます。

とき／3月14日(木) 13時30分開場(12時30分開演)

ところ／葦山時代劇場大ホール

内容／①自衛隊入隊予定者激励②記念講演

③自衛隊音楽隊演奏

入場料／無料(申し込み不要)

主催／静岡県自衛隊協会田方地区連合会・伊豆市・伊豆の国市・函南町

問合せ 防災安全課 ☎0558(72)9867

伊豆市資料館 展示品紹介



幕末の志士が使った!?
日本地図

ながくぼ せきすい 長久保赤水の日本古地図

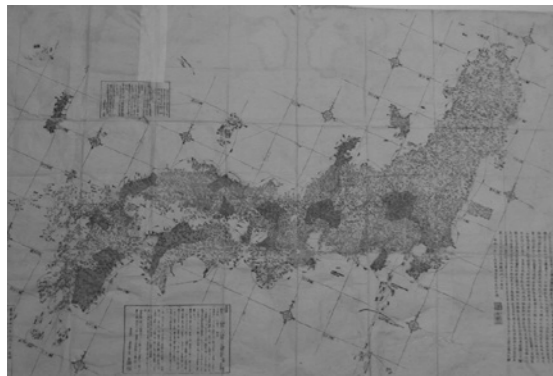

日本の古い地図という^{いのうただたか}と伊能忠敬を思い浮かべる人が多いと思いますが、伊能忠敬より40年近くも前に日本地図を作成した人がいました。それが地理学者の^{ながくぼ せきすい}長久保赤水です。

この地図は約20余年かけて作成し、安永8年(1779年)に『改正日本輿地路程全図』として発行されました。当時の江戸幕府は鎖国政策をとっていたため、伊能忠敬の地図は『秘図』として明治初期まで一般には公開されることがなかったのに対し、長久保赤水の地図は約100年間で8回発行され、一般庶民に広く使用されていました。^{よしだしょういん}吉田松陰などの幕末の志士たちもこの地図を使っていたといわれています。

資料館に展示されている地図は天保4年(1834年)に発行された第4版です。

開館時間/9時~16時(木曜・年末年始は休館)

ところ/伊豆市上白岩425-1 入館料/無料

問合せ 伊豆市資料館 ☎0558(83)1859

司法書士による無料専門相談会

毎月第2火曜日に実施しています。成年後見制度、悪徳商法、消費者金融、身近な契約トラブル、財産管理に関することなど、お気軽にご相談ください。

とき/2月12日(火) 9時30分~11時30分

ところ/土肥支所

申込み/事前予約が必要です

問合せ 伊豆市社会福祉協議会

☎0558(83)3013

防衛省採用試験案内!

防衛省採用試験を行ないます。今回の試験では採用上限年齢が引き上げられました。

募集内容/自衛官候補生

応募資格/18歳以上33歳未満※32歳の人にあつては、採用予定月の1日から起算して3月に達する日の翌月の末日現在、33歳に達していない人に限る

受付期間/2月2日(土)~22日(金)(締切日必着)

試験日/2月24日(日)

試験場所/静浜基地

問合せ 自衛隊静岡地方協力本部

三島募集案内所

☎055(989)9111



膝痛・腰痛改善教室

60歳以上で膝痛・腰痛などがあり、改善に運動をすすめられている方のために膝や腰への負担が少なく筋力アップできる、水中運動を行ないます。

とき/火曜日開催:2月5日・12日・19日・26日、3月5日・12日

水曜日開催:2月6日・13日・20日・27日、3月6日・13日

金曜日開催:2月1日・8日・15日・22日、3月1日・8日・15日

火曜日は13時10分~13時50分

水・金曜日は9時15分~9時55分

ところ/中伊豆室内温水プールふれっぷ

対象者/おおむね60歳以上で、膝痛・腰痛などがあり運動が必要な人※医師の許可を得てください。

定員/先着30人 料金/無料(別途:入場料410円)

持ち物/水着・水泳帽・タオル

申込み/電話にてお申し込みください。

申込み・問合せ 中伊豆室内温水プールふれっぷ

☎0558(75)7575

AEDの使用方法などを 学びませんか

普通救命講習Iを開催します。

とき/3月24日(日) 9時~12時(3時間)

ところ/田方中消防署

内容/AEDを使用した心肺蘇生法、止血法など

対象/伊豆市・伊豆の国市・函南町に在住・在勤・在学の中
学生以上の人

募集人数/30人程度 参加費/無料

申込み方法/3月4日(月)~17日(日)の期間中に電話にて
お申し込みください。

※上記以外に、10人以上の団体での普通救命講習の実施
も随時受付けています。詳細は、各申し込み先にお問
い合わせください。

申込み・問合せ 田方中消防署 ☎0558(76)0119

田方北消防署 ☎055(978)0119 田方南消防署 ☎0558(74)0119

西出張所 ☎0558(98)0119

国道138号(静岡・山梨県境) チェーン規制期間設定のお知らせ

国土交通省では、『大雪特別警報』など異例の大雪時に降雪・交通状況などにより『チェーン規制』を行ないます。『チェーン規制』を実施した場合、チェーンを装着していない車両は『チェーン規制区間』の通行ができません。ご理解とご協力をお願いします。



チェーン規制区間/旭日丘交差点(山梨県山中湖村平野)~道の駅すばしり交差点(静岡県小山町須走)

問合せ 国土交通省沼津河川国道事務所

☎055(934)2017

消費生活相談員の登録者募集

県や市町の消費生活センターなどで、消費生活相談員として勤務を希望する人の登録を募集しています(相談員候補者の募集であり、就職先を保証するものではありません)。

対象/消費生活専門相談員、消費生活アドバイザー、消費生活コンサルタント資格または消費者安全法に基づく消費生活相談員資格の保有者

登録方法/『登録申込書』と『保有する資格証のコピー』を県民生活課へ郵送。『登録申込書』は県ホームページからダウンロードできます。

問合せ 県暮らし・環境部県民生活課 消費者支援班

☎054(221)2175

食品輸出の商談 スキルセミナー開催

食品輸出の商談で成果を出すためのポイントワークショップ形式のセミナーで体系的に学べます。海外への販路拡大を目指す人はぜひご参加ください。参加無料です。

とき/2月19日(火) 13時30分~15時30分

ところ/韮山時代劇場 映像ホール

内容/商談の事前準備、進め方、フォローアップなどに関するセミナー

申込み/https://www.jetro.go.jp/shizuoka/のイベント情報(ページ下部)からお申し込みください。

申込締切/2月14日(木)

問合せ ジェトロ静岡 ☎054(352)8643

しずおかジョブステーションが 就職活動を応援します!

静岡県の就職支援機関

『しずおかジョブステーション』では、自己分析から応募書類の書き方、面接練習まで就職活動をじっくりサポートします。



どなたでもお気軽にご利用ください(予約制)。

ところ/沼津商連会館ビル2階 東部県民生活センター内
利用時間/9時~17時(月~金曜日、祝日・年末年始を除く)

問合せ しずおかジョブステーション ☎055(951)8229

無料税務相談会のお知らせ

伊豆市商工会では事業者を対象とした顧問税理士による無料相談会を行ないます(予約制)。

■修善寺・中伊豆支所

とき/2月19日(火)・25日(月)、3月5日(火)・11日(月)
13時30分~16時30分

ところ/伊豆市商工会修善寺支所

申込み・問合せ 伊豆市商工会修善寺支所 ☎0558(72)2111

■土肥支所

とき/2月21日(木)、3月4日(月)・8日(金)
13時30分~16時30分

ところ/伊豆市商工会土肥支所

申込み・問合せ 伊豆市商工会土肥支所 ☎0558(98)1185

■天城湯ケ島支所

とき/2月22日(金)、3月4日(月)・12日(火)
13時30分~16時30分

ところ/伊豆市商工会天城湯ケ島支所

申込み・問合せ 伊豆市商工会天城湯ケ島支所 ☎0558(85)1510

来月の予定

3月

1	金		17	日	
2	土		18	月	●図書館休館日(市内図書館)
3	日		19	火	●おとなの健康相談(生きいきプラザ) ●健康相談・フッ化物塗布(生きいきプラザ)
4	月	●図書館休館日(市内図書館)	20	水	●健康相談・フッ化物塗布(土肥支所)
5	火	●離乳食教室(生きいきプラザ)	21	木・祝	●修善寺図書館開館延長(修善寺図書館)
6	水		22	金	●館内整理日(修善寺図書館) ●健康相談・フッ化物塗布(ふれあいプラザ)
7	木	●市民課・税務課窓口延長(本庁) ●修善寺図書館開館延長(修善寺図書館)	23	土	
8	金	●1歳6カ月健診(生きいきプラザ)	24	日	
9	土		25	月	●図書館休館日(市内図書館)
10	日		26	火	
11	月	●2歳児 2歳6カ月児歯科健診・フッ化物塗布(生きいきプラザ) ●図書館休館日(市内図書館)	27	水	
12	火		28	木	●市民課・税務課窓口延長(本庁) ●修善寺図書館開館延長(修善寺図書館)
13	水		29	金	
14	木	●市民課・税務課窓口延長(本庁) ●修善寺図書館開館延長(修善寺図書館)	30	土	●市民課窓口年度末特別開庁(本庁) 8時30分~12時
15	金		31	日	●市民課窓口年度末特別開庁(本庁) 8時30分~12時
16	土				

国際交流員コラム

Vol. 6

How's it going?



カナダ出身 タナー・タラーリ
国際交流員として、市民の皆さんとふれあう外国人の代表、外国人の受け入れについて助言をする外国人の代表の役割を担っている。

問合せ 東京オリンピック・パラリンピック推進課 ☎0558 (74) 2020

伊豆市に世界最大のスポーツイベントがやってくる!

2020年に何があるか、もうご存知ですか?そうなんです!この伊豆市で、東京2020大会自転車競技(トラック・レース/マウンテンバイク)が開催されます!国際交流員として、市内全てのこども園・保育園、小・中・義務教育学校の子どもたちに、オリンピック・パラリンピック、そして多文化にふれあってもらうために出前講座を行なっています。子どもたちと一緒に勉強する時間はとても楽しいです。2020年は、伊豆市の良いところを世界中の人たちに知ってもらえるチャンスです。おもてなしの心を持って、皆さんで盛り上げていきましょう!



▲かるたでオリンピック・パラリンピック競技を学ぶ

Let's study English!

エンジョイ・ユア・ステイ・イン・イズ!
Enjoy your stay in Izu!
伊豆を楽しんでね!

思いやりの挨拶で、外国人観光客にきっと喜んでくれますよ!



SNSでも情報を発信しています!



3月の各種相談

◆法律・行政相談(要予約)

■無料法律相談

相続・離婚・交通事故などの相談
※お1人1回限り
とき/27日(水)10時~12時
ところ/生きいきプラザ

■行政相談

国の行政への苦情や要望など
とき/12日(火) 9時~12時
ところ/市民相談室
予約・問合せ
市民課 ☎0558 (72) 9858

◆結婚相談

結婚に関する相談
とき/9日(土) 13時~15時
ところ/生きいきプラザ
問合せ 市民課 ☎0558 (72) 9858

◆職業相談(予約不要)

ハローワーク三島が伊豆市と共同運営する職業相談窓口
とき/平日9時30分~17時
ところ/伊豆市地域職業相談室(柏久保)
問合せ 伊豆市地域職業相談室
☎0558 (74) 3075

◆消費者相談(随時受付)

悪質商法被害など消費生活に関する相談
とき/平日8時30分~17時15分
ところ/市民課
※火・水・木曜日9時~17時は消費生活相談員駐在
(月・水・金曜日9時~16時は伊豆の国市にも駐在します)
問合せ 市民課(伊豆市消費生活センター)
☎0558 (72) 9858

◆障がい者福祉相談

(予約不要)
障がいに関する相談
とき/25日(月) 13時30分~15時30分
ところ/生きいきプラザ
相談・問合せ
社会福祉課 ☎0558 (72) 9863
サポートセンターゆめワーク
☎0558 (75) 5600
サポートセンターみらいす
☎055 (949) 1418

◆人権相談(要予約)

家庭内や地域での困りごと、不当な差別やいじめなどの相談
※どなたでもご相談できます。
とき/12日(火) 10時~12時
ところ/生きいきプラザ
予約・問合せ
社会福祉課 ☎0558 (72) 9862

3月の納期限

- 幼稚園授業料・給食費、水道料金(修善寺以外の地区)、温泉料金 ……25日

公共施設の休業日

- 市役所 … 土・日・祝日
- 図書館 … 月曜日
- 清掃センター … 土(11時~)・日・祝日
- 中伊豆室内温水プール … 月曜日
- 天城温泉プール …… 火曜日
- イズシカ問屋 … 土・日曜日
- 湯の国会館 … 第2・第4水曜日 (祝日の場合は営業)
- 伊豆市資料館 … 木曜日
- 虹の郷 ……5日、12日、19日の火曜日

伊豆市の人口 男:14,864人 女:16,088人 計:30,952人 世帯数:13,459世帯

(平成31年1月1日現在)

【お詫びと訂正】
広報伊豆1月号に掲載した短歌に誤りがありました。
お詫びして訂正します。

(正)
芽の出でし百合根を植えて三ヶ月
あまた蕾持つ歳晩の庭

山下 澄子(佐野)

俳壇 天城せせらぎ俳句会

川沿いの湯霧に混じる冬紅葉

安藤 治(宿)

草の実をささげて居たり霜柱

城所 晏江(吉奈)

終活も進まぬままに年の暮

杉山 とく(宿)

霜柱杭を盛り上ぐ底力

飯塚 清子(本柿木)

なつかしい曲で体操小春の日

佐藤 君子(城)

これよりは風の声聴く枯野かな

今村 静子(松ヶ瀬)



歯っぴい kids

3歳児健診でむし歯がゼロだったお子さんを紹介します。

問合せ こども課 ☎0558(72)9850

遊びにきてね！ 子育て支援センター

「遊べる場所がない」「子育てのことを相談したい」など気軽に訪れてみてください。皆さんの子育てを応援します！

支援センター名称(実施場所)	実施時間
のびのび広場(修善寺保育園)	9時~15時
わんぱく広場(生きいきプラザ)	9時30分~11時30分
すいすい(認定こども園あゆのさと)	9時~15時
にこにこフロア(土肥こども園)	9時~11時30分
いないいないばあ(あまぎ認定こども園)	9時30分~15時
ちびっこサロンわらわ(原保子育て支援センター)	9時30分~14時30分
ひよこくらぶ(なかいず認定こども園)	9時30分~15時
あいあいキッズ(天城湯ヶ島支所)	9時~16時30分

実施日/月曜日~金曜日
わんぱく広場のみ月曜日(不定期)・金曜日
あいあいキッズは第2・第4土曜日実施
※ほかに行事などによりお休みする場合があります。

■園庭開放

実施場所	実施日	実施時間
修善寺東こども園	毎週火曜日	9時30分~11時30分
熊坂こども園	毎週水曜日	9時30分~11時30分

~すいすい(認定こども園あゆのさと)~

バルーン教室！みんなで楽しく作りました



毎日小さなお友だちと楽しく賑やかに過ごしています。お弁当を持ってのんびり遊びに来て下さい。一緒に子育ての情報交換を楽しみましょう。

新しいお友だちがどんどん増えています。寒さにまげず元気に遊ばしましょう。



【お詫び】1月号の掲載写真に誤りがありました。謹んでお詫び申し上げます。

「伊豆市子育てモバイル」を活用していますか？各支援センターの情報や伊豆市の子育て情報を掲載しています。右記のQRコードからぜひ登録してください！



3月休日当番医

※緊急の場合は119

- 3日(日) 田京診療所(伊豆の国市田京) ☎0558(76)3201
- 10日(日) 南雲整形外科(柏久保) ☎0558(72)3111
- 17日(日) 西脇内科(伊豆の国市大仁) ☎0558(76)3712
- 21日(木・祝) 大和堂医院(修善寺) ☎0558(72)0015
- 24日(日) 中伊豆リハビリテーションセンター(冷川) ☎0558(83)2111
- 31日(日) 村田内科クリニック(伊豆の国市吉田) ☎0558(76)8866

休日当番医は田方医師会のホームページに掲載されています。

365日 24時間
2次救急指定病院
伊豆赤十字病院(小立野)
☎0558(72)2148
※夜間・時間外の受診については事前にお電話でご相談ください。

365日 24時間
伊豆市健康ほっとライン
☎0120(235)124
医療スタッフが相談にお答えします！お気軽にご相談ください。

3月の図書館でお話会

- 図書館で手遊びや絵本の読み聞かせなどをします。
- ★日曜日のおはなし会(修善寺)3歳以上
17日(日) 15時30分~16時
 - ★小さい子のお話会(修善寺)0歳~3歳
毎週水曜日10時30分~10時45分
 - ★おはなしタイム(中伊豆) 幼児・児童
9日(土)・23日(土)10時30分~11時
 - ★おはなしタイム Baby(中伊豆) 乳幼児
13日(水)・27日(水)10時30分~10時50分
 - ★おはなしの会(土肥) 小学生以下
9日(土)・23日(土)10時30分~11時

天城図書館は移転準備のため平成31年3月まで長期休館します。

申し込み不要 時間までにお集まりください。

伊豆市で子育て中の家族によるエピソードリレー

子育てスマイルシェア vol.17

うすだ 植田さん家族

さがら 相良さん家族(田沢在住)とむらさき 友博さん、麻紀子ママ、ゆきくん(5歳)、あかり 明里ちゃん(0歳)

家族4人で鹿児島から伊豆へ...

伊豆市へ越してきてから、早いものでもうすぐ1年が経とうとしています。こうして伊豆 LIFE を満喫できているのは、快い歓迎と親身に協力してくれた、市民の皆さんのおかげです。最近はお子を通じた出会えたママ仲間とティーセットを持ち寄り、支援センターに行きます。情報交換や相談をしあったり、親子共々思いやり笑ったり貴重な時間です。伊豆市の自然豊かな地域性は、人心の豊かさにも反映されている気がします。おいしい空気と水、川のせせらぎ、見渡せばさまざまな色と風景。春夏秋冬を全身で感じられる...田舎遺産が沢山です。縁あって、わさび作りにも挑戦できることとなり、頑張ります！このような環境で子育てできる喜びをかみ締めている今日この頃です。(麻紀子ママ)



父親教室でお菓子づくり



達磨山に景色を見に...



湯ヶ島支援センターでピクニック



パパとワサビの苗植え

市長の今これ

いよいよ、東京2020大会の前となりました。現在直面している最大の課題は「いかに修善寺駅周辺で観客を送迎できるか」です。周りに大きな施設のない修善寺駅で、いったい数千人の観客をどのようにお迎えし、滞在していただくか、お送りすることができているのか。真夏ですから灼熱かも知れないし、大雨かも知れません。雨でも中止にはなりません。

誰も経験したことがありませんし、何が起るのか想像もできません。そこで、受け身ではなく、私たちが自身は何をすべきかと考えてみたらどうでしょうか。伊豆は将来、必ず世界レベルのリゾート半島になります。いや、そうしなければなりません。言語、宗教、生活文化が異なるお客さんをお迎えするための、私たち自身の訓練の場、子どもや孫たちにとっての教訓を得る機会と考えれば、大いにやり甲斐のあるチャレンジです。

NEXT ▶ イベントで出会ったお友達の山田智子さんにバトンタッチ

1000本の紅白梅が富士の見える丘に咲く

修善寺梅林 梅まつり

とき／2月9日(土)～3月3日(日)

ところ／修善寺梅林 入場料／無料

問合せ／伊豆市観光協会修善寺支部 ☎0558(72)2501

女将のもちより雛と修禅寺庭園特別鑑賞



とき／2月16日(土)～3月10日(日)
9時30分～16時30分(入場16時まで)
ところ／修禅寺 入場料／200円
問合せ／修善寺温泉旅館協同組合 ☎0558(72)0271

3月のピックアップイベント

★観光情報について：伊豆市観光案内所(修善寺駅構内) ☎0558(99)9501

- 恋人岬ホワイトデースペシャル (恋人岬) 14日(木) **問合せ** 土肥温泉旅館協同組合 ☎0558(98)0523
- 弘法市 (修禅寺) 21日(木・祝) **問合せ** 伊豆市観光協会修善寺支部 ☎0558(72)2501
- いずっぱコスプリングフェスタ with スイーツフェア! (修善寺駅) 31日(日) **問合せ** 伊豆箱根鉄道(株) 鉄道部運輸課 ☎055(977)1207

伊豆市は、東京2020大会自転車競技(トラック・レース/マウンテンバイク)の開催地です。



ミライトワ

ソメイティ

競技開催まであと **539** 日(2月1日時点)

東京2020大会開催日程

- オリンピック 2020年7月24日(金・祝)～8月9日(日)
 - トラック・レース…2020年8月3日(月)～9日(日)
 - マウンテンバイク…2020年7月27日(月)～28日(火)
- パラリンピック 2020年8月25日(火)～9月6日(日)
 - トラック・レース…2020年8月26日(水)～29日(土)