

広報



IZU  
PUBLIC  
INFORMATION



狩野城跡



狩野城跡

10

2018

No.175



TOKYO 2020



TOKYO 2020  
PARALYMPIC GAMES

HOST VENUE

# 歴史ある狩野城の魅力をたくさんの人に伝えたい



## 歴史ある城跡の管理・整備を地域住民が自ら行なう

今回は、『狩野城の会』の三田登史さんと飯塚典久さんにお話を伺いました。

### ●地元有志でボランティア活動

『狩野城の会』として、定期的に城跡までの遊歩道や本柿木農村公園の整備や草刈りなどの清掃を地元の有志が集まってボランティアで行なっています。ほかには、休耕田を利用してもち米を栽培したり、地元の資材を使った炭作りをして、できた炭を販売したりしています。また『狩野城まつり』も開催し、栽培したもち米を使用しての餅つきや、作った炭を使用して焼いた川魚の販売、整備の際に出来た資材を利用した木工クラフト体験を行なっています。今年11月18日(日)に開催する予定で、多くの人に来ていただきたいと思っています。

本柿木農村公園のトイレ整備も活動のひとつで、定期的に清掃を行なっています。地元有志が要望を出し、清掃を行なうことを条件に市に作ってもらったトイレで、地域の人

花を飾るなどをしているので、訪れた人には好評です。

### ●森林整備が発足のきっかけに

平成13年度に、当時の天城湯ヶ島町が城跡とその周辺の山林を買い取り、国庫補助を受け4年間かけて森林整備を行ないました。しかし、整備してから数年が経つと、雑草や倒木、雨水による歩道の浸食などが目立ち始めました。管理や整備を継続的に行なう必要性を感じ、地元の有志で集まり、できることから活動を行なうことにしました。

### ●狩野城は平安後期の貴重な山城

狩野城は、平安後期に作られたと言われている天然の山城です。周囲の川や谷の険しい地形を利用し、空堀をめぐらし土塁を築いたそうです。城主は狩野氏で、約400年もの長い間、伊豆を本拠地にして活躍していました。室町時代から江戸時代にかけては、狩野氏の子孫が『狩野派』と呼ばれ、為政者の御用絵師として活躍しました。



みた たかし 三田登史さん



いづかのりひさ 飯塚典久さん

### ●地元の人にこそ知ってもらいたい

現在行なっている城跡の管理・整備をこれからもますます継続していきたいです。できれば、訪れた人に狩野城の魅力が伝わるように整備を進め、観光で訪れた人だけでなく、地域の皆さんにも狩野城の魅力を知らせてもらいたいです。

年に1回、狩野氏ゆかりの地を訪問する、視察研修もしているので、いつかは全国の狩野氏に関わる人たちに招待し『狩野氏サミット』を開催してみたいです。

## 狩野城まつり

- 日時／11月18日(日)10時～14時  
 場所／本柿木農村公園(狩野城跡入口)  
 内容／
- 餅つき体験
  - 火おこし体験
  - 農産物販売など

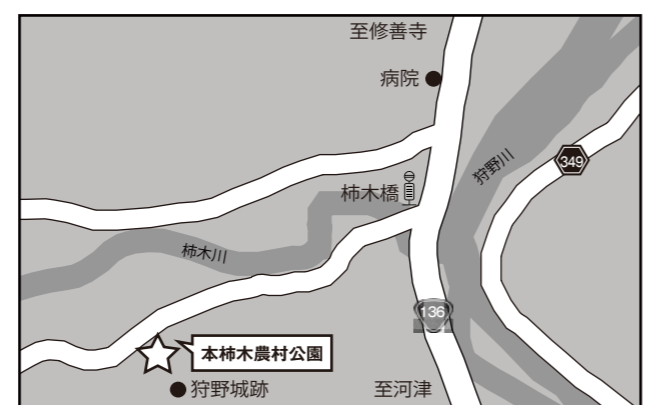

- ①JR 東海主催のウォーキングイベントの際、参加者に梅ジュースを振る舞う狩野城の会メンバー
- ②年に数回は狩野城跡入り口にある本柿木農村公園の清掃や草刈りをし、みんなで管理している
- ③農村公園に置かれている手作りのチラシ。狩野城の歴史などが書かれ、城跡には欠かせない情報が詰まっている
- ④狩野城跡から見える日向地区の風景。奥には天城北道路も見ることができる
- ⑤日本でも珍しい二重掘りが狩野城にはある。中心の木を境目にし、二手に分かれている

## ① 土木の現場を見て歩く 親子見学会を開催

8月21日(火)、『伊豆縦貫自動車道』天城北道路、狩野川放水路、畑洞砂防堰堤はたほらさほうえんていで『夏休み親子見学会2018』が行なわれました。大会場にてセレモニーが行なわれ、天城北道路のトンネルや橋りょう、計9カ所の名称が発表されました。参加者はその後、狩野川高架橋付近から建設中の道路約2.5キロを歩きました。道中にはPRブースやアトラクションも用意され、貴重な体験を楽しんでいました。



▲高架道路をウォーキングする参加者

## ② 伊豆総ミュージアム いずべロ内にオープン

8月27日(月)、柏久保の電動アシスト自転車貸出所『いずべロ』内に『伊豆総合高校修善寺駅前ミュージアム』がオープン、生徒会内にあるインターアクトクラブが企画・運営を行ないます。前年度末から準備に取り組み、伊豆中央ロータリークラブが開設資金補助など全面的にバックアップしました。今後は1、2カ月に1回のペースで展示替えを行ない、部活動や授業の作品を紹介する予定です。



▲書道部・写真部・美術部の展示と伊豆総合高校の生徒

## ③ どすこい天城大相撲 今年も大盛り上がり

8月29日(水)、市山の明徳寺で青年相撲大会の『どすこい天城大相撲』が行なわれました。3人1組の団体戦で、企業や地域の仲間ら9チームがトーナメント戦で争い、今年も田方森林組合に勤務する『ぎょり』チームが優勝しました。『どすこい天城大相撲』は、100年以上続いた『奉納青年角力』が幕を閉じた後、地元の有志者が復活させて、明徳寺の例大祭『東司祭り』の余興として続けています。



▲明徳寺の境内に設置された土俵での取り組み

## ④ 市内全域を対象に 総合防災訓練を実施

9月2日(日)、修善寺小学校をメイン会場として『伊豆市総合防災訓練』が行なわれました。防災用品のブースやペットの同行避難、人命救助の説明や体験も行なわれ、自主防災の意識向上につながる訓練となりました。また、伊豆総合高校土肥分校では、遺体収容所開設運営訓練を、生きいきプラザ・中伊豆小学校体育館では、救護所開設訓練を行なっていました。



▲伊豆市の消防団員による応急救護訓練

## ⑤ 100歳をお祝いして 祝状と記念品を授与

9月6日(木)・26日(水)・27日(木)、市内で今年度100歳を迎える人へ敬愛の意を表し、長寿を祝うため、菊地市長が表敬訪問をしました。表敬訪問の対象者は7人で、国や県・市からの祝状や、銀杯・駿河漆器などの記念品を菊地市長が直接手渡し、家族と一緒に長寿を喜びました。表敬訪問は毎年実施していて、今年度100歳を迎える市民は26人です。



▲家族と祝状・花束を手にする鈴木さつきさん(中央)

## ⑥ こども園の園児が カナダについて学ぶ

9月7日(金)、熊坂こども園で異文化理解出前講座『カナダってどんなところ?』が行なわれました。タナー・タラーリ国際交流員が講師となり、園児にカナダの紹介や、英語でのゲーム、英語絵本の読み聞かせをしました。この講座は、東京2020大会伊豆開催を機に、多文化理解の素地を養うことを目的に市内全てのこども園・保育園で実施しています。



▲絵本の読み聞かせで、カナダについて学ぶ園児



## ✦ 幼稚園(教育部・保育部)・保育園を利用するためには

○教育部(1号)は、認定申請および申込書を提出してください。保育時間は8時30分～14時までです。

### ■保育標準時間

7時	18時 18時30分
保育時間(11時間)	延長保育

※あゆのさとの延長保育は19時までです。

### ■保育短時間

7時	8時	16時
延長保育	保育時間(8時間)	延長保育

※1日8時間の枠の中で、必要とする保育を利用できます。

(注1) 認定申請とは…

保育の必要の有無や年齢に応じて『認定』され、認定された区分に応じて利用できる施設も異なります。

### ■1号認定

対象児／満3歳児以上で、教育部分のみを利用する子ども  
主な利用先／認定こども園

### ■2号認定

対象児／満3歳児以上で、就労などの『保育が必要な事由』に該当する子ども

主な利用先／認定こども園・保育園

### ■3号認定

対象児／満3歳児未満で、就労などの『保育が必要な事由』に該当する子ども

主な利用先／認定こども園・保育園

○保育部(2号・3号)は、『保育を必要とする事由』の認定要件や必要量に応じて、標準時間と短時間に区分され保育を受ける時間が決まります。両親ともに以下の事由に該当する場合、認定されます。

### 保育を必要とする事由

- 就労(勤務時間が保護者ひとりにつき月64時間以上)
- 妊娠、出産 ○保護者の疾病、障がい
- 同居または長期間入院などしている親族の介護、看護
- 災害復旧 ○就学
- 育児休業取得中に、既に市内こども園・保育園を利用している子どもがいて、その園を継続して利用する必要があると市が認めた場合
- 虐待やDVのおそれがあること
- 求職活動
- その他上記に類すると市が認める場合

※事由のわかる証明などの添付が必要です。  
※求職活動での申し込みは、入所後3カ月が認定期間となります。  
※同居の親族が子どもを保育することができる場合、利用の優先度が調整されることがあります。

## ✦ 申込み手続きの流れ

- ① 申込書と入園の手引きをもらう  
こども課・市内各園・各支所にて配布します。申込用紙が異なりますので、保育部か教育部のご希望をお伝えください。
- ② 受付期間中に『認定申請(注1)』および『入園申込み』を提出する  
認定申請と入園申し込みは同時に行なってください。
- ③ 認定面接(平成31年1月頃)  
第1希望の施設で面接をします。お子さんと一緒にご参加ください(利用調整が済んでいませので、まだ園は決まっています)。
- ④ 利用調整  
利用定員や学区などを考慮し、保育の必要度の高い順に利用施設の調整を行ないます。
- ⑤ 内定通知(利用施設の決定)(平成31年2月中旬頃)
- ⑥ 入園(平成31年4月)
- ⑦ 保育料決定通知(4月上旬)

### 申込みに関する注意事項

- こども園の保育部または保育園への入園を希望する保護者は、勤務証明、申立書(様式あり)などの提出が必要です。次項を参考にしてください。
- 育児休暇中で年度途中の入園を希望する人もこの期間に申し込みをしてください。  
※受付期間の終了後の出生や、突然の転勤などやむをえない場合もありますので、締め切り後平成31年2月15日までに提出された人を2次受付とします(期限内に提出した人の調整が終わり次第の調整となります)。
- 求職活動での申し込みは、最後の調整となります。
- 市外の園を希望する人は、施設所在地の受付期間をご自身で確認し、その締め切りの1週間前までにこども課に提出してください。※各園・各支所での受付不可



## こども園・保育園

# 入園申し込み 認定申請が 始まります!

入園を希望される人は、『入園の手引き』をよく読み、期限内にお申し込みください。  
現在、市内の園を利用している人には、園から継続申込書を配布します。

問合せ こども課 ☎0558(72)9864

## ✦ 申込書配布・受付期間

申込書配布開始日  
11月1日(木)～

受付期間  
11月19日(月)～12月7日(金)  
9時～17時(厳守)

※先着順ではありません。  
※期間を過ぎた場合は2次調整となります。

申込書提出先  
こども課・各園・各支所  
※郵送では受け付けていません。

見てね! 聞いてね! 園JOY

### こども園・保育園ウィーク

市内各園では、地域の皆さんに園の様子を知っていただく機会を設けています。  
ぜひ、ご来園ください。

とき／10月31日(水)～11月2日(金)

9時～14時

ところ／市内各園



なかいす認定こども園  
(八幡282-1)  
☎0558(75)2810  
受入年齢／2カ月～



あまぎ認定こども園  
(月ヶ瀬408-1)  
☎0558(85)2030  
受入年齢／2カ月～



認定こども園あゆのさと  
(柏久保1309)  
☎0558(72)1740  
受入年齢／2カ月～



土肥こども園  
(土肥665-26)  
☎0558(98)0228  
受入年齢／満1歳～



修善寺東こども園  
(加殿72-1)  
☎0558(72)1404  
受入年齢／満1歳～



熊坂こども園  
(熊坂426)  
☎0558(72)1741  
受入年齢／満1歳～



修善寺保育園  
(修善寺3230-6)  
☎0558(72)1748  
受入年齢／8カ月～

市内には、こども園・保育園あわせて7つの施設があります。

### 市内施設紹介

＼ 65歳以上の皆さん /

# インフルエンザ予防接種を 1,200円で受けられます

問合せ 健康支援課 ☎0558 (72) 9861

早めの  
接種を！



## 症状

インフルエンザは、普通の風邪のようなのどの痛み、鼻水、咳などの症状もありますが、38℃以上の高熱、頭痛、関節痛、筋肉痛などの全身症状が特徴です。ただし、高齢者の場合、症状が出にくいいため発症に気付かず、肺炎などの合併症を起こすことが多くなります。



## 予防

予防には、日ごろの健康管理（うがい、手洗い、十分な栄養と休養など）と、予防接種が有効です。インフルエンザが流行する前（12月ごろまで）に接種することをお勧めします。

## 【対象】

接種日において伊豆市に住民登録があり、次のいずれかに該当する人

- ① 65歳以上の人
- ② 60歳以上 65歳未満で心臓、腎臓もしくは呼吸器の機能に日常生活が極度に制限される程度の障がいあり、医師が必要と認めた人

## 【医療機関】

伊豆市、伊豆の国市、函南町の委託医療機関

【持ち物】健康保険証・自己負担金（1,200円）

## 【接種期間】

10月1日（月）～平成31年2月28日（木）まで

## 【接種方法】

- ① 事前に医療機関へ電話で確認してからお出掛けください。
- ② 医療機関に『予診票』が置いてありますので、必要事項をご記入ください。  
※ 順天堂大学静岡病院については、予診票が置いてありませんので、健康支援課または各支所でお渡します。

## 【その他】

- 医師とよく相談し、体調の良いときに受けましょう。
- 市内医療機関および伊豆の国市・函南町以外の県内医療機関で接種を希望される場合は、接種を受ける前に健康支援課へお問い合わせください。

## 予防接種委託医療機関（市内）

青山内科クリニック	☎0558(74)2111	中伊豆温泉病院	☎0558(83)3333
伊豆赤十字病院	☎0558(72)2148	中伊豆リハビリテーションセンター	☎0558(83)2111
小山田医院	☎0558(72)3125	中村医院	☎0558(83)0396
紀平クリニック	☎0558(72)5521	中島病院	☎0558(87)0333
修善寺クリニック	☎0558(72)7272	伊豆慶友病院	☎0558(85)1701
すずき耳鼻咽喉科小児科	☎0558(72)0902	加藤内科	☎0558(98)0012
大和堂医院	☎0558(72)0015	佐藤医院	☎0558(99)0005
南雲整形外科クリニック	☎0558(72)3111	西伊豆病院附属土肥クリニック	☎0558(99)1234
今野医院	☎0558(75)7050		

+10(プラステン)運動で

# 『めざせ!美ボディ』

最近、『筋肉を鍛えたい』という皆さんの声をよく耳にします。美しく引き締まった体を求める声です。そこで、今回はスクワットをご紹介します。

お尻や太ももなどの大きな筋肉を鍛えると、エネルギーを多く消費する、太りにくい体質になります。また、スクワットによって下腹部の筋肉も鍛えられるので、ウエストが引き締まります。

スクワットは、正しい方法で行なうことが大切です。間違ったやり方をすると、筋肉が鍛えられないだけでなく、膝関節を痛めることにもなるので気をつけましょう。

## 正しいスクワットのやり方

- ① 足を、肩幅よりも広めに開いて立ち、両側のつま先を真正面に向ける。
- ③ 膝を曲げるときには鼻から息を吸い、伸ばすときには口から息を吐く。動作に合わせてゆっくりと繰り返し行なう。



自分のペースで、できる時にやりましょう。テレビを見ながらCM中にスクワットなんていかがですか。無理は禁物です。医師から運動を控えるように言われている人は、指示に従ってください。



問合せ 健康支援課  
☎0558 (72) 9861

【+10運動を!】  
+10運動とは、いつもの運動を10分プラスして行なうこと

ポイントを貯めて  
もっと健康に



## あなたも いずし健康マイレージ 『チャレンジャー』になろう

健康マイレージは、みなさんが『元気で』『幸せに』暮らせるよう、『食生活』『運動』『社会参加』『定期的な健診』『禁煙』の要素を取り入れた活動をして、ご自分の健康づくりに役立ていただくものです。

『自分で立てた活動目標』を実践してポイントを貯めると、県内の店舗でお得に買い物ができる『ふじのくに健康いきいきカード』を始め、トートバッグや歯ブラシ、温泉施設無料券などの景品を何度でもゲットできます。

## チャレンジャーになろう!

まずは健康支援課または各支所にある『いずし健康マイレージ』のリーフレットを受け取ります。あとは自分で立てた活動目標の実践日をポイントカードに記録するだけ! カードが記録で一杯になったら、健康支援課または各支所に提出して、ご希望の景品をゲットしましょう!

チャレンジャー増加中です!

チャレンジャーの声



「毎日体操をしているから、ポイントがすぐに貯まる」  
「次の目標を考えるのが楽しみ」  
「目標を立てたらやらなきゃ、という気持ちになり、生活に張りが出る」



▲もっと詳しく

小中学校の保護者の皆さんの参加もお待ちしております。

ポイントを貯めて、市内の小中学校を応援しましょう。応援された件数の多かった上位3校にはPTA活動に役立つご希望の景品を贈呈します!

## 消防団秋季演習

消防活動の成果を披露する消防団秋季演習を開催します。

演習内容は、小型ポンプ操法、ポンプ車操法、訓練礼式の3種目となり、修善寺・中伊豆・天城湯ケ島・土肥各方面隊の代表選手が訓練の成果を披露します。演習では、行動の正確さ・迅速さなどに点数がつけられ、順位を競い合うので、消防団員の熱い思いがぶつかりあう、年に1度の大会にもなっています。

普段見ることのない消防団員の活動をご覧になってみませんか？一般観覧可能ですので、ぜひ会場にお越しください。



とき／11月4日(日) 8時50分～  
ところ／中伊豆グラウンド  
※雨天中止

出場分団			
	① 小型ポンプ操法	② ポンプ車操法	③ 訓練礼式
修善寺	第4分団	第3分団	第1・2分団
中伊豆	第6分団	第5分団	第7分団
天城湯ケ島	第9分団	第8分団	第10・11分団
土肥	第14分団	第13分団	第12分団

### 演習内容

① 小型ポンプ操法  
小型ポンプからホースを一線延長し、一連の動作を競う競技。

② ポンプ車操法  
ポンプ車からホースを二線延長し、一連の動作を競う競技。小型ポンプ操法に比べてより動きが多い点が異なる。

③ 訓練礼式  
指揮官の号令に合わせて行進、整列を行なう競技。統率の取れた美しい動きが評価されます。



### 秋季火災予防運動

『忘れてない？』

サイフにスマホに

火の確認



この運動は、火災の発生しやすい気候となる時季を迎えるにあたり、火災予防思想の一層の普及を図り、もって火災の発生を防止し、高齢者などを主とする死者の発生を減少させ、財産の損失を防ぐことを目的としています。

#### 実施期間

11月9日(金)～15日(木)の7日間

#### 目標

- 住宅防火対策の推進
  - 乾燥時及強風時火災発生防止対策の推進
  - 防火火災防止対策の推進
  - 特定防火対象物等における防火安全対策の徹底
  - 製品火災の発生防止に向けた取り組みの推進
  - 多数の者が集合する催しに対する火災予防指導等の徹底
- 以上の目標に伴い、期間中サイレン吹鳴などを行ないます。

# 自宅のブロック塀は大丈夫？

問合せ  
都市計画課 ☎0558 (83) 5206

壊れてからでは遅い  
ブロック塀の点検を！

6月18日(月)に大阪府北部を襲った地震で、ブロック塀の倒壊による被害が発生し、全国的にブロック塀の管理状況について大きな問題となりました。

市内にも、対策が必要なブロック塀が多くあり、南海トラフ巨大地震の発災を前に、大きな課題となっています。被害に遭わない、起こさないためにも、改めてご自宅のブロック塀の点検をお願いします。



▲倒壊したブロック塀

### ～補助事業概要～

#### 1. 撤去工事

工事の見積額と補助基準額(ブロック塀1mあたり8,900円)を比較して、少ない額の2分の1を補助します(最大5万円)。

#### 2. 改修工事

工事の見積額と補助基準額(新設フェンスなど1mあたり38,400円)を比較して、少ない額の2分の1を補助します(最大25万円)。\*改修工事は、避難路や緊急輸送路に面しているなどの条件があります。

ブロック塀に関する  
補助事業があります！

危険と認められるブロック塀の撤去および改修に関して補助金を交付しています。ご利用ください。

### 今すぐ見てみよう！6つのチェックポイント

- ① 塀の高さが地盤から2m以上ある
- ② 控え壁が設置されていない
- ③ 傾いていたり、ひび割れている
- ④ コンクリートの基礎がない
- ⑤ 鉄筋が入っていない
- ⑥ 建ててから15年以上経つ

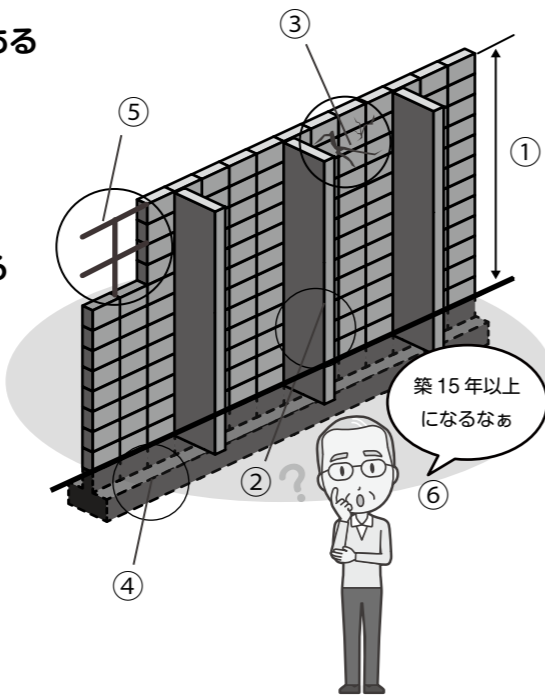

1つでもチェックがあったら倒壊の危険性の高いブロック塀です。撤去などの検討をしたい人は、都市計画課までお問い合わせください。



問合せ 東京オリンピック・パラリンピック推進課 ☎0558 (74) 2020

## Go for Tokyo 2020 Vol.20

東京2020大会自転車競技（トラック・レース／マウンテンバイク）を市民で盛り上げよう！



# 写真撮影 参加者大募集！

本年度作成している『伊豆市版東京2020大会ガイドブック』に使用する写真を撮影します。  
このガイドブックは、市内全戸に配布予定です。

とき／11月28日（水）19時～20時（集合18時30分）

ところ／伊豆ペロドローム

参加条件／伊豆市民、伊豆市在勤・在学者であればどなたでも  
（年齢制限なし）

申込み／市役所本庁・各支所にて配布している応募用紙を郵便・  
FAX・メールのいずれかにてお送りください。

申込締切／11月19日（月）

その他／詳細はチラシおよび市ホームページにてご確認ください。

### 参加者全員にプレゼント！

東京2020大会  
オリジナルピンバッジ



ご家族・ご友人・仲間などお誘いあわせてお気軽にご参加ください！

## 『東京五輪音頭-2020-』を一緒に踊りませんか？



▲8月の修禅寺盆踊りでも踊られました！

市民の皆さんに『東京五輪音頭-2020-』に親しんでいただくための練習会を行ないます。ぜひご参加ください。

とき／10月9日（火）・16日（火）14時～15時

19時30分～20時30分※計4回、全回同内容で実施

ところ／伊豆市民文化ホール

申込み／市役所本庁・各支所にて配布している応募用紙を郵便・  
FAX・メールのいずれかにてお送りください。

申込締切／10月5日（金）

その他／詳細はチラシおよび市ホームページにてご確認ください。

申込み  
問合せ

東京オリンピック・パラリンピック推進課 ☎0558 (74) 2020 FAX : 0558(72)9909  
メール : 2020tokyo-olypara@city.izu.shizuoka.jp

## 【伊豆ペロドローム】自転車競技（トラック・レース）大会情報

問合せ 日本サイクルスポーツセンター 競技振興部 ☎0558(79)0004

全大会  
入場料無料

【10月】

○2018全日本選手権自転車競技大会  
（オムニウム／マスターズ）

6日（土）～7日（日）

【11月】

○OCSCトラック自転車競技大会～秋～

4日（日）

○中部8県対抗トラックレース

10日（土）



秋から冬へ 伊豆市の

PART1

# 味覚・収穫祭

今年も市民・地域で頑張っている団体の地域活性化イベントが4地区で開催されます。まずはPART1として中伊豆・修善寺地区のお知らせです。

問合せ 農林水産課 ☎0558 (72) 9892

（イベントの詳細は各団体へお問い合わせください）

## 第4回 ふれあいフェスタ in六仙



中伊豆地区の温かさがつまった、子どもも大人も誰でも楽しめるお祭りです！  
体験・ふれあいコーナーでいろいろやってみよう！



とき／10月28日（日）10時～14時

※少雨決行

ところ／六仙の里

○出店ブース

地域のグルメや名産品（サツマイモ焼き、猪なべ、たいやき、たこ焼きほか）

○体験コーナー

そば打ち体験、みそ造り体験、竹トンボまたは水鉄砲、芝スキー体験、巣箱づくり、かながけ体験など

※予約有料のコーナーも含まれます。

問合せ ふれあいフェスタ in 六仙実行委員会  
（伊豆市商工会中伊豆支部）☎0558(83)0014

## 第25回 きのこ祭



きのこを知り、きのこを味わい、きのこを楽しむお祭りです！ほだ木をもらって、しいたけ栽培もやってみよう！



とき／11月3日（土・祝）9時～14時

※荒天中止

ところ／修善寺虹の郷（駐車場）

○焼きしいたけ無料試食

○生・乾しいたけ展示・即売

○しいたけ料理、加工品の試食・即売

○きのこ学習・勉強コーナー

○伊豆市特産品の展示・即売

○しいたけほだ木プレゼント

○ステージイベント

天城連峰太鼓（太鼓演奏）

IZUオカリナサークル風の音（オカリナ演奏）

問合せ 県きのこ総合センター振興協議会  
☎0558(72)1135

広報伊豆11月号では土肥地区と天城湯ヶ島地区の情報をお知らせします。



# インターハイ自転車競技

## 伊豆市で開催！伊豆総生徒が頑張った！結果

問合せ 社会教育課 ☎0558(84)5477



伊豆市で行なわれた平成30年度全国高等学校総合体育大会(インターハイ)自転車競技が無事終了しました。8月4日(土)~7日(火)の間、熱い試合が行なわれ、地元伊豆総合高校生徒も出場しましたので結果をお知らせします。

### 地元の伊豆総合高校選手の結果

男子	女子
ポイント・レース / <small>くろかわ ゆうじろう</small> 黒川祐次郎選手(2年) 決勝17位 スクラッチ / <small>さとう ゆうき</small> 佐藤優希選手(3年) 予選16位 チームスプリント / 23位 佐藤優希選手(3年) 黒川祐次郎選手(2年) 名倉優晴選手(2年)	ケイリン <small>のであすさ</small> 野寺梓選手(3年) 決勝6位 <small>やたすず</small> 矢田寿々選手(2年) 決勝5位 個人ロード・レース 野寺梓選手(3年) 6位

個人ロード・レースは起伏が激しく厳しいコースでしたが、野寺さんは自己最高順位で完走しました。今夏は酷暑の影響で、選手ばかりでなく、役員や観客の熱中症も懸念されましたが、日本競輪学校、日本サイクルスポーツセンターから水と塩分タブレットの無償配布や施設の開放など、全面的にご協力いただいたおかげで、熱中症・緊急搬送ゼロで大会を終えることができました。



### ジオパークを知って伝える!

## 『おもしろおせっかい市民の養成講座』

申込み・問合せ 観光商工課 ☎0558(72)9911

市民の皆さんがジオパークを知り、そしてその素晴らしさを『おもしろおせっかいな道行く市民』になって、周りの人や観光客に伝えていただけるよう、ジオパーク研修コースを開催します。世界的に価値があると認められた伊豆半島の素晴らしさを、もう一度見直し伝えていきましょう!

### 第1回 『ブラタモリ』の足跡を巡る旅

本年5月にNHKで2週に渡り放送された『ブラタモリ』。そのときに巡ったコースとそれにまつわる市内の見どころをガイド付きでご案内します。

日程 / 10月20日(土) 時間 / 9時30分~16時

参加費 / 1,000円(昼食代含む)

行程 / 市役所別館集合→ジオリア見学→浄蓮の滝→昭和の森会館・昼食→旧天城トンネル河津側→市役所別館着

### 第2回 親子で学ぼう!ジオパークの魅力

子供と一緒にジオパークを学びましょう。家族一緒ならこんなに楽しいジオサイト巡り。大昔、海底火山だった伊豆を知るために親子でお勉強。

日程 / 10月27日(土) 時間 / 9時30分~17時

対象 / 小学3~6年生のお子さんと保護者

参加費 / 2,200円(昼食代・クルーズ代含む)

行程 / 市役所別館集合→ジオリア見学→堂ヶ島着→堂ヶ島ジオサイトクルーズ→昼食→土肥金山→市役所別館着

# 11月から『紙製容器包装』が 『その他の紙』に!

排出方法※変更はありません



紙袋に入れる

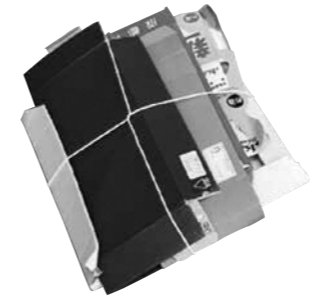

紙ひもで縛る

燃やせるごみの中には、まだリサイクルできる紙が多く含まれています。焼却量の削減、リサイクルの推進のため、紙製容器包装の出し方を改めます。  
従来の紙製容器包装は、お菓子やティッシュペーパーの箱、包装紙などの容器に限られていましたが、新たに『はがき、封筒、カレンダー、ポスター、コピー用紙、紙製フラットファイル、トイレットペーパーなどの芯』の紙類も出せるようになりますので、ご協力をお願いします。

11月から

その他の紙

今まで

紙製容器包装



封筒(紙製)

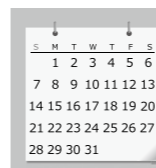

カレンダー



手提げ袋



ラップの箱



お菓子の箱

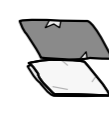

包装紙

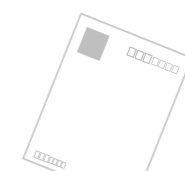

はがき

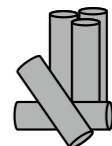

トイレットペーパーなどの芯



紙製フラットファイル

※プラスチック、金属製の留め具は外してください。



コピー用紙(使用済)

※はがき・封筒など個人情報が含まれるものは、切り取るまたは、消し込みをして出してください。

問合せ 環境衛生課  
☎0558(72)9911



# 大仁警察署

安心安全なまち 伊豆市を目指して

犯罪に関する  
情報・届出・相談は…  
問合せ 大仁警察署  
☎ 0558 (76) 0110

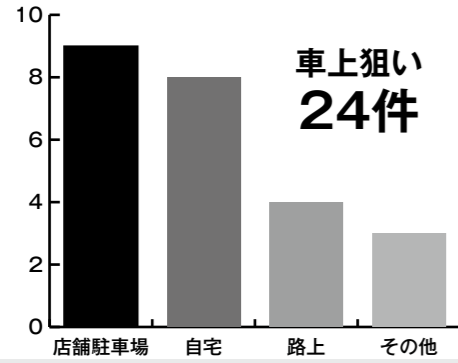

● **あなたの車が狙われています。**

大仁署管内では、車上狙いが24件も発生しています。スーパーやコンビニ駐車場などで僅かな時間だからと貴重品やバッグなどを置いたまま、自宅だから大丈夫と油断して施錠せずに車から離れてしまつと、犯人からは恰好のターゲットになってしまいます。車から離れる前の、『施錠』の習慣を惜しまずに、自分の大切な荷物は自分で守ってください。

● **空き巣が増えています**

あなたの家の玄関は、施錠していますか？ ドロポールの多くは無施錠の玄関や窓ガラスから侵入してきます。普段から『まさか、こんなところから』『短い時間だから大丈夫』と思うのは、ドロポールには絶対通用しません。

● **大仁署管内の被害状況**

※今年の1月から8月末まで

13件

9割以上は無施錠で被害に遭っています。ご近所同士、施錠の声掛けをして安心で安全な街づくりをお願いします。

**施錠が大切！**

## 『遺品整理サービス』にご注意を！

国民生活センターによれば、近年亡くなった親族などの遺品を整理・処分する『遺品整理サービス』について、「見積りの際に契約をせかさされた」、「解約を申し出たら高額のカンセル料を請求された」、「最終的に見積もり額を大幅に超える費用を請求された」、「処分しないで欲しいものまで処分された」などのトラブルがみられるようです。

このようなトラブルを避けるためには、下記①～③などの消費者としても慎重な対応が望まれます。もしもトラブルに遭った場合はすぐに消費者センターなどに相談しましょう。

### トラブルを避けるために

- ①複数の事業者から見積書（内訳をしっかりと記載したもの）を出してもらう
- ②あらかじめキャンセル料などが書かれた書面を確認する
- ③依頼内容を明確にする（処分対象外の場合は明確に伝えるなど）



©Shigeki Yamada



司法書士 山田 茂樹(文と絵)  
問合せ 市民課  
☎ 0558(72)9858

# 『天城北道路』 橋りょう・トンネルの 名称決定！

伊豆縦貫自動車『天城北道路』の大平C～(仮称)天城湯ヶ島IC区間にある5つの橋りょうと4つのトンネルの名称が決定し、8月21日(火)に行なわれた『夏休み親子見学会2018』で地元小学生から発表されました。

問合せ 用地管理課 ☎0558 (83) 5204

天城北道路は本年度中に開通予定で、現在、開通に向け工事が進められています。

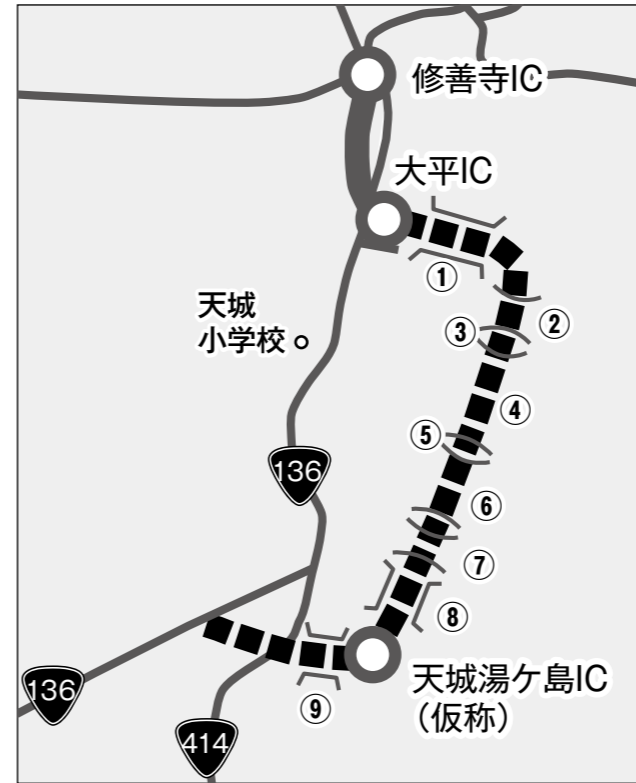

▲トンネル、高架橋の名称を発表する児童たち

- |          |          |
|----------|----------|
| ① 狩野川高架橋 | 延長799m   |
| ② 日向トンネル | 延長230m   |
| ③ 梶山高架橋  | 延長55m    |
| ④ 佐野トンネル | 延長1,243m |
| ⑤ 嵩田川高架橋 | 延長24m    |
| ⑥ 雲金トンネル | 延長1,016m |
| ⑦ 矢熊トンネル | 延長199m   |
| ⑧ 矢熊高架橋  | 延長486m   |
| ⑨ 矢熊大橋   | 延長171m   |



## 不審な排水管清掃業者にご注意を！

宅地内の排水設備(排水管、汚水ます)の点検・清掃・修理を市役所から業者に依頼することはありません。

知らない業者から声をかけられた場合には、業者に作業を頼む前に市役所へご連絡ください。



もしも作業代金を支払った場合は『代金支払いの日から8日を経過する日まで』ならクーリングオフ(※)の手続きをすることで支払った代金が戻ってきます。  
(※)クーリングオフは、『契約時点から一定の期間なら、消費者が一方向的に契約を解除できる制度』です。

排水管のつまりなどで気になることがありましたら、お近くの指定工事店(排水設備業者)へのお問い合わせをおすすめします。

排水設備や指定工事店に関する問い合わせ 上下水道課 ☎0558(83)3901  
消費者相談に関する問い合わせ 市民課 ☎0558(72)9858



## 秋の農作業安全確認運動！ 『安全は知識と意識と心掛け』

秋は農作物の収穫期を迎え、農業機械を利用する作業が多くなります。下記の注意事項を確認し、農作業事故ゼロを目指しましょう。



### ■注意事項4つのポイント

- ①農業機械の管理・利用は適切に  
作業前には必ず日常点検を実施し、定期的に整備工場で整備を行ないましょう。
- ②適度な休息を  
長時間労働は注意力を低下させて事故を発生させる要因となります。適度な休息を取りましょう。
- ③小型の機械でも油断大敵  
歩行用トラクターなど小型の機械でも、使い方を誤れば死亡事故につながります。十分注意しましょう。
- ④農業機械以外にも要注意  
農作業中の死亡事故は、焼却作業中の火傷や熱中症など多岐にわたります。すべての農作業には危険が伴うものと認識しましょう。

### ■鳥獣被害対策に電気柵を設置している場合

- ①見えやすい場所へ危険表示をすること
- ②電気柵用の電源装置を使用すること
- ③30V以上の電源を使用する場合は漏電遮断器を設置すること
- ④容易に開閉できる場所へ専用のスイッチを設置すること

問合せ 農林水産課 ☎0558(72)9892

## 10月1日は浄化槽の日

浄化槽は美しい国土を守るため、身近な生活排水（トイレ・台所・風呂・洗濯）を適正に処理し、河川などの水質保全に大きな役割を果たしています。

### ■浄化槽についての注意事項

- プロワの電源は切らない
  - 浄化槽の上にものを置かない
  - 故障や機能低下の原因につながる行為をしない（油脂類を排水溝へ直接流さない、トイレトーパー以外のものを流さない、ペットのし尿を流さない、塩素などの劇薬や殺虫剤を使用しない）
- ※法定検査、保守点検、清掃が法律で定められています。必ずすべて行なってください。

### 問合せ

環境衛生課 ☎0558(72)9857 (保守点検・清掃業者について)  
上下水道課 ☎0558(83)3901 (工事や補助制度について)  
(一財)県生活科学検査センター ☎054(621)5030 (法定検査について)

## 農業者年金で安心して豊かな老後

農業者年金は、自営農業に従事する個人が任意で加入できる年金制度です。

### 加入要件/次の全てに該当する人

- ①国民年金第1号被保険者(保険料納付免除者を除く)+付加保険料(400円/月)
- ②年間60日以上農業に従事
- ③20歳～60歳までの人

### ■主な特徴

- 『積立方式(確定拠出型)』年金  
支払った保険料+その運用益=将来ご自身が受け取る年金
- 保険料はいつでも見直しできます  
月額2万円から6万7千円までで千円単位で自由に決められ、いつでも見直しできます。
- 税制上の優遇措置が受けられます  
支払った保険料は、全額が社会保険料控除の対象です。支払われる年金にも公的年金控除が適応されます。死亡一時金は非課税です。
- 終身年金で、80才までの保証付き  
農業者老齢年金は生涯支給されます。80歳前に亡くなった場合、遺族の方に『死亡一時金』が支払われます。
- 一定の要件を満たす方には国庫補助あり  
認定農業者で青色申告しているなど、一定の要件を満たす人は保険料の国庫補助が受けられます。

### 問合せ 農業委員会事務局

☎0558(72)9894

最寄りのJA伊豆の国各支店



## 不法投棄防止強化月間

不法投棄は、全国的に深刻な問題となっており、そこで、伊豆市は10月・11月を不法投棄防止強化月間とし、不法投棄の防止、取り締まりの強化を図ります。

### ■不法投棄への対応

苦情やパトロールにより把握された不法投棄現場では、警察などと連携し、現場に投棄された廃棄物や監視カメラの映像から投棄者を特定する調査を行ないます。判明した投棄者は、現場回復はもちろん、廃棄物の量や質によって、警察に検挙されることとなります。

### ■強化月間の活動内容

- ①不法投棄防止強化月間中は、不法投棄のおそれがある山林を重点的にパトロール
- ②不法投棄場所の早期発見による、被害拡大の防止
- ③不法投棄者の特定などによる、廃棄物の早期撤去
- ④移動式監視カメラの設置

※この強化月間中は、定期的なパトロールを一層強化すると共に、関係機関などと連携を取り、これまで以上に不法投棄防止を目指します。

問合せ 環境衛生課 ☎0558(72)9857

## 伊豆市役所からの お知らせ

市役所へのお問い合わせは、原則  
平日8時30分から17時15分までです  
(年末年始を除く)。

## 市長と伊豆市のこれからについて語りましょう

市長が皆さんに市の課題・状況を伝え、ご意見を伺う『ミニ集会』の10月の日程をお知らせします。ぜひご参加ください。

とき・ところ/全日程 19時～20時を予定

- 10月1日(月) 八岳集会場
- 10月2日(火) 冷川中央公民館
- 10月5日(金) 中伊豆支所
- 10月9日(火) 柳瀬公民館
- 10月10日(水) 小川公民館※駐車場は白岩浄化センター
- 10月15日(月) 貴僧坊の里
- 10月16日(火) ニューライフ公民館
- 10月17日(水) 西公民館
- 10月23日(火) 中伊豆小学校体育館
- 10月24日(水) 加殿公民館
- 10月31日(水) 田沢集会所

※都合の良い日時・会場までお越しください。

※気象状況により、中止にする場合があります。中止のお知らせは伊豆市情報メールやエフエムイズなどでお知らせします。

問合せ 秘書室 ☎0558(72)1187

## 行政の仕事などで困ったら 『行政相談委員』に相談を

10月15日(月)～21日(日)は行政相談週間です。行政の仕事や手続きについて困っていることがあったり、どこに相談してよいか分からないというとき、住民の皆さんの身近な『窓口』になるのが『行政相談委員』です。行政相談委員は、総務大臣が委嘱している民間のボランティアです。

相談日/毎月第2火曜日の9時～12時(要予約)

### ■伊豆市の行政相談委員

- 廣沢 智純さん(小下田)
- 堀江 正身さん(矢熊)
- 杉山 政代さん(本立野)

問合せ 市民課 ☎0558(72)9858

静岡行政監視行政相談センター行政苦情110番  
☎0570(090)110

## 婚活イベント参加者募集!

自然の景色を楽しみながら、出会いを探してみませんか?

とき/11月10日(土)9時～

内容/市役所別館に集合後、ジオリア・達磨山・旭滝をバスで回ります。

会費/会員1,500円

会員以外2,000円

対象/25歳以上59歳以下で独身の人

申込み/10月31日(水)までに電話またはメールにてご連絡ください。

定員/男女各15人まで

※男女の応募者数に差が生じた時は、少ない方の人数に合わせて抽選させていただきます。

問合せ 伊豆市結婚相談の会 ☎0558(72)9858

メール:kekconsoudan@city.izu.shizuoka.jp



## 『社会を明るくする運動』 募金のお礼

皆様のご協力ありがとうございました。

この募金は、大仁地区保護司会、大仁地区更生保護女性会が主催する『社会を明るくする運動』の集会、街頭啓発活動、薬物乱用防止活動、犯罪予防活動や更生保護事業に活用されます。今後とも一層のご理解とご支援をお願いします。

### ■募金総額は、856,865円となりました。

○修善寺地区:367,400円 ○中伊豆地区:186,650円

○天城湯ヶ島地区:179,615円 ○土肥地区:123,200円

問合せ 市民課 ☎0558(72)9858

## 国民健康保険証の更新時期です

国民健康保険証の更新時期となりました。10月1日からの保険証は『藤色』です。9月下旬に世帯主あてに送付しましたので、お手元に届いたら内容をご確認ください。

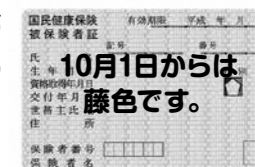

### 届け出について/

別の健康保険に加入した場合などは、14日以内に市役所に届け出をすることになっています。保険税にも関係しますので、保険証の変更は必ず届け出をしてください。

問合せ 市民課 ☎0558(72)9856

## もっと知ろう 川端康成の魅力

—川端康成伊豆来訪100年を記念して—

『伊豆の踊子』は、川端康成自身が歩いた伊豆の旅がもとになっていることを皆さんご存知でしょうか。今年は川端康成が伊豆へ来訪し100年の節目の年です。その足跡をたどるセミナーをゆかりの地でもある天城湯ヶ島で行ないます。入場無料ですので、ぜひご参加ください。

とき／10月21日(日)9時20分～

集合場所／天城湯ヶ島支所

定員／30人(定員を超えた場合は抽選)

参加費／不要(昼食代は各自負担)

申込み／10月12日(金)までに観光商工課へ電話でお申し込みください。

### ■行程

○セミナー(記念講演) 9時30分～10時30分

川端文学と伊豆の関わりについて

○セミナー(記念講演) 10時40分～11時40分

『伊豆の踊子』作品の魅力について

○湯本館見学・解説 12時～13時

○バス移動 13時～13時20分

○昭和の森会館昼食 13時20分～14時

○近代文学館見学 14時～15時

○バス移動 15時～15時20分

○天城湯ヶ島支所到着・解散 15時20分

※時間、見学地については、参加者のペースにより変更する場合があります。

問合せ 観光商工課 ☎0558(72)9911

社会教育課 ☎0558(83)5476

## 歯周病検診はお済みですか？

歯周病は重症になると歯が抜け落ちる恐ろしい病気です。まだ受診されていない人は、早めの受診をお勧めします。

対象／20歳以上の人

検診期間／11月末まで

受診方法／希望する指定歯科医院に予約のうえ、受診してください。

持ち物／おとなの検診カード、自己負担金500円、健康保険証

※詳細は検診まるわかりガイドの5ページをご覧ください。

問合せ 健康支援課 ☎0558(72)9861



## 成人式の案内はがきは届きましたか？

成人式のご案内を、8月1日現在で市内に住民登録がある人に送付しました。期限までに届かない場合は、お知らせください。

返信期限／10月31日(水)

成人式日程／平成31年1月13日(日)

※はがきが届いていない場合は、社会教育課までご連絡ください。

問合せ 社会教育課 ☎0558(83)5476



## 絵本の読み聞かせ会を開催します

—『いづくこおはなしサロン』—

伊豆市民文化祭に合わせて、伊豆市子ども読書活動推進委員会主催による、地域で活動する読み聞かせボランティアさんや学校図書ボランティアさんによるお話し会を開催します。

とき／11月10日(土)10時～15時

ところ／生きいきプラザ 申込み／不要

内容／パネルシアター、紙芝居、絵本の読み聞かせなど

### ■参加ボランティア団体

○おはなしボランティア『くすの木』

○天城小学校図書ボランティアの皆さん

○おはなしサークル『がらがらどん』の皆さん

○中伊豆小学校図書ボランティアの皆さん

※当日変更あり

問合せ 修善寺図書館 ☎0558(72)9868



## 臨時職員を募集します

中伊豆支所で、窓口業務などを担当する臨時職員を1人募集します。

勤務場所／中伊豆支所

募集人員／1人

業務内容／窓口業務、事務作業

任用期間／12月3日(月)～平成31年3月31日(日)

勤務時間／月～金曜日の週5日、8時30分～17時15分

時給／870円

資格・経験／市税に滞納がないこと

申込方法／履歴書(前職がある人は職務経歴書も必要)を中伊豆支所へ持参してください。

申込締切／10月19日(金)

問合せ 中伊豆支所 ☎0558(83)1111

## みんなの運動会に参加しよう！

第6回になる、『みんなの運動会』を開催します。スポーツの秋、走って遊んで応援して、さわやかな秋の1日を楽しみながら、みんなで地域の交流を深めませんか。

とき／10月21日(日)9時～

ところ／天城ドーム

※みんなのリレーのみ事前の申し込みが必要です。申し込みは市内体育施設にあるチラシにご記入の上、FAXまたは社会教育課窓口へご持参ください。

問合せ 社会教育課 ☎0558(83)5498

FAX:0558(83)5498

## 10月は『里親月間』です

子どもたちは、温かい家庭生活を提供してくれる里親を求めています。さまざまな事情によって家庭で養育されることが難しい子どもを、自分の家庭に迎え入れ、温かい愛情と正しい理解をもって養育する人のことを『里親』といいます。

### ■里親になるには

子どもの養育について理解と熱意をもち、豊かな愛情をもって育てることが大切です。※県が実施する研修を修了すること、経済的に困窮していないことなどの要件が必要です。

問合せ こども課 ☎0558(72)9870

東部児童相談所 ☎055(920)2085

## 児童手当支払いのお知らせ

児童手当10月定時払(6月～9月分)は、10月10日(水)に指定の口座に振込みます。

なお、現況届が未提出の人には、児童手当の支払いはありませんのでご注意ください。

問合せ こども課 ☎0558(72)9864

## 至急提出を！児童扶養手当現況届

児童扶養手当は、毎年8月の現況届を提出していただき、審査をしています。まだ提出していない人は、至急ご提出をお願いします。なお、現況届を紛失された人は、こども課にご連絡ください。

問合せ こども課 ☎0558(72)9864

## 伊豆市職員採用試験【後期-I】実施します！

現在、下記職種の受験案内を公開しています。学力試験は今までに比べ、時事や考える力を問う問題が増え、受けやすい試験となっています。ぜひ挑戦してください。ご応募お待ちしております！

職種／※平成31年4月1日の採用日における年齢

①一般事務(大卒・短大卒)、保育教諭(大卒・短大卒):35歳以下

②児童指導員(学歴不問):49歳以下

※詳細は、市ホームページ掲載の『募集案内』にてご確認ください。

第1次試験日／11月11日(日)

申込受付期間／10月1日(月)～15日(月)

問合せ 総務課 ☎0558(72)1111



## ペットの飼い方を再確認！

飼主にはペットを最後まで責任を持って飼う義務があります。家族の一員として迎える前によく考えましょう。

### ■犬を飼うルール

生後91日以上は犬は登録が必要です。登録後には年に1回狂犬病予防注射を接種し注射済票の交付を受けましょう。常にリードなどでつないでください。

### ■猫を飼うルール

屋内で飼いましょう。首輪や迷子札も付けてください。不必要な繁殖を防ぐため、去勢避妊手術を考えてください。

※飼主のいない猫に対する去勢・避妊手術の助成制度があります。

問合せ 環境衛生課 ☎0558(72)9857

東部保健所修善寺支所 ☎0558(72)2310



## 使用済み切手で医療援助

使用済み切手は、収集家がい取りすることで収益となり、主に東南アジアの健康に恵まれない人への医療援助資金にあてられています。

### ■使用済み切手の集め方

①切手の周囲5mmから10mmほどを

消印が入るように切ってください。

②日本切手と外国切手は分けてください。

③枚数は数えなくて良いです。

### ■回収窓口

○健康支援課、各支所

○10月27日(土)に開催する、社会福祉大会会場内でも受付

問合せ 伊豆市結核予防会事務局(健康支援課)

☎0558(72)9861



## 伊豆半島ジオパークポイント巡りハイキング 参加者募集

ジオサイトを巡りながら、秋の伊豆半島を楽しみませんか？

**とき**／10月28日(日)  
**集合**／三島駅鈴木学園前(6時40分)、修善寺駅(7時35分)、白岩の湯(7時40分)  
**コース**／下田市爪木崎から恵比寿島までの須崎歩道(歩程3時間)  
**参加費**／大人3,500円、小中学生2,000円  
**対象**／伊豆市および近隣の人 **定員**／90人  
**申込み・問合せ** 伊豆市ハイキング連盟  
 ☎・FAX：0558(72)6436(担当：林)  
 ☎・FAX：0558(83)4512(担当：竹端)



## AED使用方法や手当て方法を学びませんか？

AEDを使用した心肺蘇生法、止血法、窒息時の手当てなどについて学べる普通救命講習Ⅰを開催します。

**とき**／①10月28日(日)9時～12時(3時間)  
 ②11月18日(日)9時～12時(3時間)  
**ところ**／①田方南消防署②田方中消防署  
**内容**／AEDを使用した心肺蘇生法、止血法など  
**対象**／伊豆市・伊豆の国市・函南町に在住・在勤・在学の中学生以上の人  
**募集人数**／30人程度 **参加費**／無料  
**申込方法**／①9月30日(日)～10月21日(日)  
 ②10月21日(日)～11月11日(日)  
 上記の期間内に電話にて受け付けます。  
**申込み・問合せ** 田方中消防署☎0558(76)0119  
 田方北消防署☎055(978)0119 田方南消防署☎0558(74)0119  
 西出張所☎0558(98)0119

## 司法書士による無料専門相談会

毎月第2火曜日に実施しています。成年後見制度、悪徳商法、消費者金融、身近な契約トラブル、財産管理に関することなど、お気軽にご相談ください。

**とき**／10月9日(火)9時30分～11時30分  
**ところ**／天城湯ヶ島支所  
**申込み**／事前予約が必要  
**申込み・問合せ** 伊豆市社会福祉協議会☎0558(83)3013

## 税務署から説明会のお知らせ

三島税務署では、消費税軽減税率制度等説明会、平成30年分年末調整・青色決算等説明会を開催します。ご都合の悪い場合は、ほかの日時やほかの税務署が開催する会場にも出席できます。詳しくは、三島税務署へお問い合わせください。

年末調整・青色決算等説明会には、事前に送付される年末調整関係書類が同封された封筒を持参してください。送付書類に不足がありましたら説明会場または税務署でお受け取りください。

**とき**／11月13日(火) **ところ**／修善寺総合会館  
**内容**／○消費税軽減税率制度等説明会 10時30分～12時  
 ○年末調整等説明会(法人および個人の源泉徴収義務者の人) 13時15分～14時55分  
 ○青色決算等説明会(個人の青色申告者の人) 15時～15時45分  
**問合せ** 三島税務署☎055(987)6711  
 ※音声ガイダンスに従い「2」を選択し、個人課税部門にお問い合わせください。

## 静岡県最低賃金が858円に

県内の事業場で働く(パート・アルバイト等を含む)すべての労働者に適用される『静岡県最低賃金』が改正されました。10月3日から『時間額858円』になります。なお、特定の産業には特定(産業別)最低賃金が定められています。下記連絡先またはお近くの労働基準監督署までお問い合わせください。

**問合せ** 静岡労働局賃金室☎054(254)6315

## 伊豆健康フォーラムを開催します

今年の伊豆健康フォーラムのテーマは『おいしく食べて健康長寿～生活習慣病を予防しましょう～』です。ぜひ、お誘いあわせてお越しください。



**とき**／10月27日(土)13時～(開場12時15分)  
**ところ**／葦山時代劇場  
**内容**／①『糖尿病、高血圧、脂質異常症はなぜこわい?』  
 講師：順天堂大学医学部附属順天堂医院 糖尿病・内分泌内科准教授 佐藤淳子先生  
 ②『納得!実践!食生活のコツ』  
 伊豆保健医療センター 管理栄養士 谷津倉友美先生  
 ※入場無料・全席自由・手話通訳有  
**問合せ** 伊豆保健医療センター☎0558(76)3228

## みんなの掲示板

市役所以外のお知らせコーナーです

## 運転免許自主返納者への支援を行なってくれる事業者募集

静岡県警察では、自治体・企業などの協力を得て、運転免許証を自主返納した高齢者に対する生活支援として『運転免許自主返納者サポート事業』を行なっています。本事業の趣旨にご賛同いただきサポート店として加盟していただける事業所、店舗がありましたら、警察本部交通課までお問い合わせください。サポート店やサービス内容などの詳細については警察ホームページをご覧ください。

**問合せ** 静岡県警察本部交通企画課☎054(271)0110



## 伊豆縦貫道夜間通行止めのお知らせ

道路の修繕などの工事のため、伊豆縦貫道 函南塚本IC～三島塚原ICにおいて夜間通行止めを行ないます。工事期間中はご迷惑をお掛けしますが、ご理解とご協力をよろしくお願い致します。

**規制場所**／伊豆縦貫道 函南塚本IC～三島塚原IC  
**規制期間**／10月15日(月)21時～19日(金)6時  
 ※予備日：10月22日(月)21時～26日(金)6時  
**規制時間**／21時～翌6時(6時～21時は通行できます)  
**規制内容**／上下線通行止め  
**問合せ**  
 国土交通省 沼津河川国道事務所 道路管理課☎055(934)2017  
 沼津国道維持出張所☎055(986)1122



## 個人で事業を行なっている人の帳簿の記載・記録の保存について

事業所得、不動産所得または山林所得を生ずべき業務を行なう全ての人は、記帳と帳簿書類の保存が必要です(所得税および復興特別所得税の申告が必要でない人も対象)。詳細は、国税庁ホームページをご覧ください。

**■ホームページからの確認方法**  
 国税庁ホームページホーム→税の情報・手続・用紙→税について調べる→所得税(確定申告書等作成コーナー)→個人で事業を行なっている方の記帳・帳簿等の保存について  
**問合せ** 三島税務署☎055(987)6711



## 未登録の象牙を売るのは違法です

環境省では、国内にある象牙の在庫を把握しようとしています。象牙の所持は違法ではありませんが、未登録の象牙を売ったりあげたりするのは違法です。未登録の象牙をお持ちの場合は、下記までお問い合わせください。

**■登録について**  
 ○全形を保持した象牙のみが登録対象です。  
 ○印鑑やアクセサリなど象牙製品は登録対象外です。  
 ※相続をした場合は違法になりませんが、その後販売などをする場合には登録が必要です。  
 ※象牙以外の国際希少野生動物種の登録も受け付けています。2019年6月頃より、象牙を含む国際希少野生動物種の規制をさらに厳しくすることが検討されています。  
**問合せ** 象牙在庫把握キャンペーン事務局☎03(6659)4660(受付時間:平日10時～17時)

# 伊豆市資料館 展示品紹介



江戸から続く  
日本の伝統芸能

## さんばそう 三番叟の衣装



三番叟とは日本の伝統芸能である能の「翁」で演じられる舞のことで、この三番叟が、伊豆各地の祭典などで多く見られます。一説に江戸時代初期に徳川家康に重用された金山奉行の久保石見守長安が伊豆の金山を巡回する折、各地の神社に、坑道の安全・鉱山繁盛・五穀豊穰・子孫繁栄などを祈願して、三番叟を奉納したのが始まりと伝えられています。また、鉱山労働はとて過酷なものだったので、労働者を確保するため、芝居場や相撲場などを設け慰安に努めた結果、それが村々に広がり盛んに演じられるようになったともいわれています。

市内で行なわれる三番叟は現在5カ所のみとなり、修善寺地区の一之宮神社、城山神社、天神社の祭典が11月3日、春日神社が10月中旬の日曜日、中伊豆地区の水神社が10月下旬となっています。

資料館では、衣装やお面、その他の道具などを展示しており、また、中伊豆地区小川神社の人形三番叟も展示しています。ぜひ古くから伝わる伝統芸能をご覧くださいませんか？

**開館時間**／9時～16時(木曜・年末年始は休館)  
**ところ**／伊豆市上白岩425-1 **入館料**／無料  
**問合せ** ☎0558(83)1859

## 伊豆市の福祉を盛り上げよう

—伊豆市社会福祉大会開催—

社会福祉功労者の表彰、社会福祉関係56団体の出展、ミュージックベル演奏、手話歌、食べ物の出店、風船の配布、もち・お菓子まきなど誰もが楽しめる内容です。皆さんのご来場をお待ちしています！

**とき**／10月27日(土) 9時30分～(式典開始) 10時30分～(ブース開始) 13時30分(終了)  
**ところ**／生きいきプラザ  
**問合せ** 伊豆市社会福祉協議会 ☎0558(83)3013



## 中伊豆リハビリテーションセンター

『ふれあい広場2018』

農協共済中伊豆リハビリテーションセンターでは『出会い・つながる・地域の輪』をテーマに体験コーナーやイベントを開催します。

**とき**／10月13日(土) 10時～12時  
**ところ**／農協共済中伊豆リハビリテーションセンター  
**内容**／ステージショー、模擬店、体験コーナーなど  
**参加費**／無料(模擬店などのチケットは当日販売)  
※当日は修善寺駅から無料送迎バスを運行します。  
**問合せ** 農協共済中伊豆リハビリテーションセンター ☎0558(83)2111

## 虹の郷 虹彩流ウォークラリー

『隠れた忍者を見つけ出せ!』

園内に隠れた虹彩流忍者を見つけ出し、秘密の言葉をゲットして、忍者の頭領を探し出すウォークラリーイベントを開催します。

**とき**／10月6日(土)～8日(月・祝)  
**ところ**／修善寺虹の郷  
**受付時間**／9時30分～13時30分  
**受付場所**／イギリス村  
**定員**／各日先着50組  
※参加賞あり、賞品は抽選の上、後日郵送  
**問合せ** 修善寺虹の郷 ☎0558(72)7111



## 大人のための初心者水泳教室

泳いでみたいけれども迷っている、不安、という人のための水泳教室です。顔つけから始めます。ぜひこの機会にチャレンジしませんか？

**とき**／10月5日・12日・19日・26日、11月2日・9日・16日・30日、12月7日・14日の金曜日(全10回)  
11時～11時45分  
**ところ**／中伊豆室内温水プール  
**定員**／15人 **料金**／3,240円(入館料410円が別途必要)  
**内容**／顔つけ練習、12.5m泳げるようになるための練習  
**申込み・問合せ** 中伊豆室内温水プールふれっぽ ☎0558(75)7575



## 一輪車に乗りたい子集まれ!

—伊豆八岳一輪車クラブ『一輪車教室』—

伊豆八岳一輪車クラブでは、幼児・小学生を対象に『一輪車教室』を開催します。親子で一緒に一輪車の練習に取り組みます。お子さんの上達を一緒に感じてみませんか？

**とき**／12月1日～平成31年2月9日までの毎週土曜日(全10回)  
**ところ**／中伊豆社会体育館  
**対象**／幼児・小学生(すでに乗れる子も大歓迎)  
**費用**／1,500円(全10回 スポーツ保険を含む)  
**持ち物**／一輪車(持っている人)、飲み物、タオル、上履き、運動に適した服装  
**講師**／日本一輪車協会 小山健さん  
**申込み**／11月2日(金)までに所定の用紙を市内各園または学校に提出もしくは、電話でお申し込みください。  
**申込み・問合せ**  
伊豆八岳一輪車クラブ  
☎090(9124)6987(担当:山下)



## スポーツの秋! 体を動かしましょう!

—いろいろな運動教室をまとめてご紹介—

### ■健康アップ教室

身体を動かす、爽快感や喜びを体感しながら、筋力アップを目指しましょう!

**とき**／10月6日・13日・27日、11月10日・17日・24日、12月1日・8日・15日・22日の土曜日。9時30分～11時  
**ところ**／修善寺改善センター **定員**／20人程度  
**対象**／60歳以上の男女で医学的にトレーニングの実施に問題がない人  
**参加費**／会費:4,000円(今年度初めての人は運営費1,000円)  
**持ち物**／体育館シューズ、タオル、飲み物  
※動きやすい服装で参加してください。  
**申込み**／申込書をFAXまたは修善寺体育館まで持参してください。  
**申込み・問合せ** 総合型地域スポーツクラブ アルテ伊豆 ☎0558(72)5935 FAX:0558(99)9004

### ■スロートレーニング教室

年齢に関係なくできる教室です。ゆっくりと行なう運動で体幹部を鍛えます。

**とき**／10月15日・22日・29日、11月5日・12日・19日・26日、12月3日・10日・17日の月曜日。19時～20時45分  
**ところ**／生きいきプラザ **定員**／100人程度  
**参加費**／会員の:運営費1,000円、参加費4,000円(全10回)、会員以外の人:参加料600円(1回)  
**申込み**／申込書をFAXまたは修善寺体育館まで持参してください。  
**申込み・問合せ** 総合型地域スポーツクラブ アルテ伊豆 ☎0558(72)5935 FAX:0558(99)9004

### ■土肥地区対象『親子体操教室』

2歳児、3歳児になるお子さんとその保護者を対象に親子体操教室を開催します。

**とき**／10月12日・19日・26日、11月2日・9日・16日・30日、12月7日・14日、1月11日・18日・25日の金曜日。10時～11時  
**ところ**／土肥南体育館  
**定員**／先着10組20人 **参加費**／3,000円(1組)  
**持ち物**／体育館シューズ、タオル、飲み物  
※動きやすい服装で参加してください。  
**申込み**／随時受け付けます。  
**申込み・問合せ**  
伊豆市体育協会 ☎0558(72)5935



### ■JSA運動ボール教室

JSAというボールエクササイズで関節をゆるめ動きを滑らかにします。

**とき**／10月10日・17日・24日・31日、11月7日・14日・21日・28日、12月5日・12日の水曜日。19時～20時  
**ところ**／生きいきプラザ  
**参加費**／4,000円(10回)、600円(1回)  
**ボール代**／1球1,260円※ボールは2個使用します。  
**持ち物**／厚めの敷物(ヨガマット)、飲み物  
**申込み**／随時受け付けます。体験・見学も受け付けています(参加費・ボールリース代が必要)。  
**申込み・問合せ** 伊豆市体育協会 ☎0558(72)5935

# 来月の予定

11月

1	木	●がん検診・特定健診 (中伊豆ふれあいプラザ) ●市民課・税務課窓口延長(本庁) ●修善寺図書館開館延長(修善寺図書館)	16	金	●土肥幼児健診(土肥支所)
2	金	●婦人科検診(中伊豆ふれあいプラザ)	17	土	
3	土・祝		18	日	●がん検診・特定健診(生きいきプラザ)
4	日		19	月	●図書館休館日(市内図書館)
5	月	●がん検診 (マックスバリュ修善寺駅前店・修善寺店) ●図書館休館日(市内図書館)	20	火	
6	火	●がん検診・特定健診(社会体育館) ●婦人科検診(中伊豆交流センター) ●離乳食教室(生きいきプラザ)	21	水	
7	水		22	木	●市民課・税務課窓口延長(本庁) ●修善寺図書館開館延長(修善寺図書館)
8	木	●市民課・税務課窓口延長(本庁) ●修善寺図書館開館延長(修善寺図書館)	23	金・祝	●館内整理日(修善寺図書館)
9	金	●1歳6カ月児健診(生きいきプラザ)	24	土	
10	土		25	日	●伊豆市グリーンコンサート (アクシスカつらぎ)
11	日		26	月	●図書館休館日(市内図書館)
12	月	●2歳児 2歳6カ月児歯科健診・フッ化物塗布 (生きいきプラザ) ●図書館休館日(市内図書館)	27	火	●健康相談・フッ化物塗布(生きいきプラザ) ●おとなの健康相談(生きいきプラザ)
13	火		28	水	●健康相談・フッ化物塗布(土肥支所)
14	水		29	木	●市民課・税務課窓口延長(本庁) ●修善寺図書館開館延長(修善寺図書館)
15	木	●市民課・税務課窓口延長(本庁) ●修善寺図書館開館延長(修善寺図書館)	30	金	●健康相談・フッ化物塗布 (中伊豆ふれあいプラザ)

## 国際交流員コラム

Vol. 4

# How's it going?

問合せ 東京オリンピック・パラリンピック推進課  
☎0558 (74) 2020



カナダ出身 タナー・タラーリ  
国際交流員として、市民の皆さんとふれあう外国人の代表、外国人の受け入れについて助言をする外国人の代表の役割を担っている。

## 伝説の滝があるまち『天城湯ヶ島』

天城湯ヶ島の『浄蓮の滝』の主は、美しい女の人の姿をしたジョロウグモであるという伝説があります。ジョロウグモは何を思い、感じているのでしょうか。それは謎であるということも魅力的ですよ。僕は、子どものときから日本のゲームやアニメが大好きでした。ゲームに出てきたカッパをきっかけに、日本の民話や神話に興味を持ちました。見えないところに不思議な存在がいるというのは面白いと思います。



▲ジョロウグモ伝説がある「浄蓮の滝」と僕

## Let's study English!

ワッツ・ロング?  
**What wrong?**  
どうしましたか?

困っている外国人観光客を見かけた時に使えるフレーズです!



SNSでも情報を発信しています!



facebook



instagram



## 11月の各種相談

### ◆法律・行政相談(要予約)

#### ■無料法律相談

相続・離婚・交通事故などの相談  
※お1人1回限り  
とき/28日(水)10時~12時  
ところ/生きいきプラザ

#### ■行政相談

国の行政への苦情や要望など  
とき/13日(火) 9時~12時  
ところ/市民相談室  
予約・問合せ  
市民課☎0558 (72) 9858

### ◆結婚相談

結婚に関する相談  
とき/17日(土) 13時~15時  
ところ/生きいきプラザ  
問合せ 市民課☎0558 (72) 9858

### ◆職業相談(予約不要)

ハローワーク三島が伊豆市と共同運営する職業相談窓口  
とき/平日9時30分~17時  
ところ/伊豆市地域職業相談室(柏久保)  
問合せ 伊豆市地域職業相談室  
☎0558 (74) 3075

### ◆消費者相談(随時受付)

悪質商法被害など消費生活に関する相談  
とき/平日8時30分~17時15分  
ところ/市民課  
※火・水・木曜日9時~17時は消費生活相談員駐在  
(月・水・金曜日9時~16時は伊豆の国市にも駐在します)  
問合せ 市民課(伊豆市消費生活センター)  
☎0558 (72) 9858

### ◆障がい者福祉相談(予約不要)

障がいに関する相談  
とき/26日(月) 13時30分~15時30分  
ところ/生きいきプラザ  
相談・問合せ  
社会福祉課☎0558 (72) 9863  
サポートセンターゆめワーク  
☎0558 (75) 5600  
サポートセンターみらいす  
☎055 (949) 1418

### ◆人権相談(要予約)

家庭内や地域での困りごと、不当な差別やいじめなどの相談  
※どなたでもご相談できます。  
とき/13日(火) 10時~12時  
ところ/生きいきプラザ  
予約・問合せ  
社会福祉課☎0558 (72) 9862

### 11月の納期限

- 幼稚園授業料・給食費、水道料金(修善寺地区以外)、温泉料金 ……26日
- 市営住宅・駐車料金、国民健康保険(5期)、後期高齢者(4期)、保育園保育料 ……30日

### 公共施設の休業日

- 市役所 … 土・日・祝日
- 図書館 … 月曜日
- 清掃センター … 土(11時~)・日・祝日
- 中伊豆室内温水プール … 月曜日
- 天城温泉プール …… 火曜日
- イズシカ問屋 … 土・日曜日
- 湯の国会館 … 第2・第4水曜日  
(祝日の場合は営業)
- 伊豆市資料館 … 木曜日
- 虹の郷 ……6日、13日の火曜日

伊豆市の人口 男:14,905人 女:16,170人 計:31,075人 世帯数:13,498世帯  
(平成30年9月1日現在)

## 歌壇 日日夜夜歌会

田植終へゆるる早苗を眺めをり  
いつまでできるや夫も老いたり

音もなく桜ばな散る車椅子の  
母と見上げしかの日のやうに

弘法忌の湯汲みむすめに差し出だす  
傘にひそけし春の糠雨

ひとり居の友が増えたり一皿の  
栗おこはの来て葱ぬたがゆく

空に浮く白き月指し局員は  
一句出来ますかと手紙を渡す

山田 敦子(柏久保)

室野 英子(修善寺)

星谷 孝彦(大沢)

滝川 明子(大平)



くぼた かえら  
久保田 楓良ちゃん  
(柏久保)



いしい いつき  
石井 杏樹ちゃん  
(原保)



くまやま かほ  
熊山 菜帆ちゃん  
(土肥)



みうら はるか  
三浦 遥香ちゃん  
(柏久保)

**歯っぴい kids**

3歳児健診でむし歯がゼロだったお子さんを紹介します。

問合せ こども課 ☎0558(72)9850



みなみ ゆうり  
南 優凜ちゃん  
(修善寺)



みつ おうた  
三須 煌太ちゃん  
(牧之郷)



うめがき せな  
梅坂 星名ちゃん  
(青羽根)



わたなべ いっぺい  
渡邊 一平ちゃん  
(本立野)



さかもと ひゆうご  
坂本 陽優伍ちゃん  
(大野)



すえき しゆり  
末木 朱里ちゃん  
(修善寺)



はだの ほのか  
波多野 帆夏ちゃん  
(修善寺)



たかはし りゆうせい  
高橋 龍生ちゃん  
(月ヶ瀬)

# 遊びにきてね！ 子育て支援センター

「遊べる場所がない」「子育てのことを相談したい」など気軽に訪れてみてください。皆さんの子育てを応援します！

支援センター名称(実施場所)	実施時間
のびのび広場(修善寺保育園)	9時～15時
わんぱく広場(生きいきプラザ)	9時30分～11時30分
すいすい(認定こども園あゆのさと)	9時～15時
にこにこフロア(土肥こども園)	9時～11時30分
いないいないばあ(あまぎ認定こども園)	9時30分～15時
ちびっこサロンわらぼ(原保子育て支援センター)	9時30分～14時30分
ひよこくらぶ(なかいず認定こども園)	9時30分～15時
あいあいキッズ(天城湯ヶ島支所)	9時～16時30分

実施日/月曜日～金曜日  
わんぱく広場のみ月曜日(不定期)・金曜日  
あいあいキッズは第2・第4土曜日実施  
※ほかに行事などによりお休みする場合があります。

■園庭開放

実施場所	実施日	実施時間
修善寺東こども園	毎週火曜日	9時30分～11時30分
熊坂こども園	毎週水曜日	9時30分～11時30分

～ちびっこサロンわらぼ～  
(原保子育て支援センター)

**あいり先生の音楽会や誕生日会もぜひどうぞ！**

音楽会では楽器遊びや手遊び、歌を歌います。先生のピアノやオーボエの演奏もありますよ。誕生日会は利用者のお友だちも一緒にお祝いしてくれます。

広い園庭でのびのびと遊べます。子育てについても一緒にお話しましょう。

山田幸子先生 田邊理恵先生

「伊豆市子育てモバイル」を活用してますか？各支援センターの情報や伊豆市の子育て情報を掲載しています。右記のQRコードからぜひ登録してください！

## 11月休日当番医

※緊急の場合は119

- 3日(土・祝) 南雲整形外科(柏久保) ☎0558(72)3111
  - 4日(日) 西脇内科(伊豆の国市大仁) ☎0558(87)0333
  - 11日(日) 大和堂医院(修善寺) ☎0558(72)0015
  - 18日(日) 中伊豆リハビリテーションセンター(冷川) ☎0558(83)2111
  - 23日(金・祝) あおきクリニック(伊豆の国市田京) ☎0558(75)0303
  - 25日(日) 中伊豆温泉病院(上白岩) ☎0558(83)3333
- 休日当番医は田方医師会のホームページに掲載されています。

365日 24時間  
**2次救急指定病院**  
伊豆赤十字病院(小立野)  
☎0558(72)2148  
※夜間・時間外の受診については事前にお電話でご相談ください。

365日 24時間  
**伊豆市健康ほっとライン**  
☎0120(235)124  
医療スタッフが相談にお答えします！お気軽にご相談ください。

## 11月の図書館でお話会

- 図書館で手遊びや絵本の読み聞かせなどをします。
- ★日曜日のおはなし会(修善寺)3歳以上  
18日(日) 15時30分～16時
  - ★小さい子のお話会(修善寺)0歳～3歳  
毎週水曜日10時30分～11時
  - ★おはなしタイム(中伊豆) 幼児・児童  
10日(土)・24日(土)10時30分～11時
  - ★おはなしタイム Baby(中伊豆) 乳幼児  
14日(水)・28日(水)10時30分～10時50分
  - ★おはなしの会(土肥) 小学生以下  
10日(土)・24日10時30分～11時
- 天城図書館は移転準備のため平成31年3月まで長期休館します。
- 申し込み不要 時間までにお集まりください。

## 伊豆市で子育て中の家族によるエピソードリレー

子育てスマイルシェア vol.13

つやさん家族

いわもと 岩本さん家族(牧之郷在住)  
たかゆき 貴之パパ 邦枝ママ  
ゆあ 優愛ちゃん(17歳)  
つとむ 司くん(15歳)  
あやめ 彩愛ちゃん(5歳)  
けいと 京士くん(2歳)



六仙の里の滑り台が大好き！



パパの肩車は最高

新体操！振り付けを頑張ってます



子育てしやすいまち『伊豆市』をもっと伝えたい

8年前に伊豆市に移り住み、そこから新しい家族が増え子育てしていく中で、市の子育て支援にとても助けられています。例えば、妊娠中は妊婦健康診査(14回分)補助。第3子以降の保育料無料。中学終了までのこども医療助成(10月からは高校生終了までに！)などなど。また、下の子どもたちと週末に良く出掛ける六仙の里では、大自然を満喫！遊具で遊ぶだけでなく山道などの探索にも夢中になっています。こんなにも子育て環境に恵まれて『伊豆市』をもっと多くの人に知ってもらえたらいいなあと思います！

## 市長の今これ

『合併特例債』という国の制度があります。これは平成の大合併を国が推進した際に、合併を決定する市町村への応援策として作られたもので、簡単に言えば『事業費の概ね7割を国が補助する』というものです。いろいろな事業にはそもそも国や県が補助する制度がありますので、それらを引いた市が負担すべき費用の約7割を国が補助してくれるものです。これまでにも、伊豆聖苑建設や修善寺駅周辺整備などに活用してきました。この制度は来年度末が期限になっていたのですが、全国的な災害や建設費高騰により、期限内に新市建設が終わらない市町の要望もあつて、今年4月に5年間の延長が国会で決まりました。

伊豆市では、市民生活に関連した公共施設の建替えや改修が目前に迫っています。今やるべき事業をより少ない負担で実施するために、期限が延長されたこのチャンスを最大限活用したいと思えます。



10月13日・14日は  
家族みんなで  
伊豆ベロドロームに  
集まろう!

CYCLE ENTERTAINMENT IZU

# TRACK PARTY

2018 AUTUMN

トラックパーティー

入場・観戦  
無料

10/13 SAT・14 SUN 伊豆ベロドローム

究極の体感型サイクルエンターテイメント

## 世界レベルの自転車レースが観戦できる!

日本ナショナルチームを中心  
に一流選手が対戦します。  
またオリンピック種目中心の  
レースプログラムでエキサイ  
ティングな自転車レース  
が観戦できます。



## ファミリーフードフェス開催!

子どもから大人まで楽し  
める飲食ブースが多数出  
店します。まぐろの解体  
ショーなどのフードアトラ  
クションも開催予定です。



## 会場まで無料シャトルバス運行!

修善寺駅、伊東駅、三島駅と伊豆  
ベロドロームを結ぶ無料シャトル  
バスを運行します。



## 入場・観戦無料!

トラックパーティーは入場・  
観戦無料です(一部有料  
席あり)。家族みんなで楽  
しめるイベントが盛りだく  
さんです!



イベント内容やチケットの詳細はこちら→

<http://track-party.com>



## 11月のピックアップイベント

★観光情報について：伊豆市観光案内所(修善寺駅構内) ☎0558(99)9501

- |   |                         |               |
|---|-------------------------|---------------|
| ○ 土肥特産市ありがとう新米フェア (特産市ありがとう) 11月上旬      | <b>問合せ</b> 土肥温泉旅館協同組合   | ☎0558(98)0523 |
| ○ 桂谷八十八ヶ所巡礼 (修善寺温泉場周辺) 7日(水)~9日(金)      | <b>問合せ</b> 伊豆市観光協会修善寺支部 | ☎0558(72)2501 |
| ○ 出会い橋紅葉ライトアップ (出会い橋周辺) 10日(土)~12月9日(日) | <b>問合せ</b> 伊豆市観光協会天城支部  | ☎0558(85)1056 |
| ○ もみじまつり (修善寺もみじ林) 15日(木)~12月5日(水)      | <b>問合せ</b> 伊豆市観光協会修善寺支部 | ☎0558(72)2501 |

伊豆市は、東京2020大会自転車競技(トラック・レース/マウンテンバイク)の開催地です。



ミライトワ

ソメイティ

競技開催まであと **662** 日(10月1日時点)

## 東京2020大会開催日程

### ■オリンピック 2020年7月24日(金)~8月9日(日)

- トラック・レース…2020年8月3日(月)~9日(日)
- マウンテンバイク…2020年7月27日(月)~28日(火)

※2018年7月18日時点

### ■パラリンピック 2020年8月25日(火)~9月6日(日)

- トラック・レース…2020年8月27日(木)~30日(日)

※招致段階でのスケジュールのため、今後競技開催日程が変更する可能性もあります。

