

広報



IZU
PUBLIC
INFORMATION

特集

狩野川台風から 60 年

9

2018
No.174



写真：水晶山からの狩野川



熊坂在住
にしじまかずのり
西島萬徳さん (88)

語る

被災者インタビュー

9月26日の記憶

5分もしないうちに水は床上に
外は濁流しか見えなくなっていた

当時、修善寺駅近くの銀行に勤めており、その日は17時頃に熊坂の自宅に帰宅しました。修善寺橋から狩野川を見ましたが、さほど増水していませんでした。「たいしたことはない」と思ったのを記憶しています。1週間前に来た台風21号で停電が起き、大変な思いをしたので、停電が起きる前に寝てしまおうと早めに就寝しましたが、外の激しい雨風の音で眠れませんでした。

21時を過ぎたころ、玄関の方で水が入ってくる音が聞こえたので、枕元においてあった懐中電灯をつけ様子を見に行くと、すでに玄関の腰板1mほどまで水が来ていました。「これは大変だ」と家族を起こし、5分もしないうちに濁流は床上に、そして胸のあたりまで来ました。2階から窓の外を見た弟たちが「近所には何もない」と言うのでみんなで外を見ると、隣近所の家はどこにもありませんでした。「我が家もやがて流される」と思ったとき、弟が「家が動き出した」と言いました。バーンと足元から猛烈な勢いで水が噴き上げてきて、濁流にのまれ、もがいているうちに頭だけ水面に出ることが出来たので、必死で天井板を剥がし、屋根の上に家族で上がりそのまま熊坂小学校まで流されました。

熊坂小学校の近くで、大きなトタン屋根に引っかけ、そこに父と私、妻が乗り移りましたが祖

特集

狩野川台風から60年

記憶を未来につなぐ



問合せ 秘書室 ☎0558-221187
写真/流された修善寺橋 写真提供/伊豆箱根鉄道株式会社

死者・行方不明者853人
未曾有の大災害

狩野川台風(台風22号)は、昭和33年9月26日から27日にかけて伊豆半島を北上しながら通過し、甚大な被害をもたらしました。

この台風による豪雨で、狩野川上流の山地や、大見川・冷川上流の沢という沢から土砂が流れ出し、流木や巨石とともに土石流となって修善寺橋の脚や橋げたに次々と引っかかり、ダムが形成されてしまいました。やがて大量の水や土石流に耐え切れなくなった修善寺橋は決壊し、一気に流れ出した大量の濁流が、修善寺の瓜生野、熊坂を襲い、大仁、函南、三島、そして沼津にまで被害が広がる大災害となりました。

この甚大な被害を引き起こした台風は、現在の私たちの生活にも大きな影響を与え、河川などの整備や管理、災害情報の発信や防災訓練、防災教育などさまざまな取り組みに経験や記憶が生かされています。

この特集では、60年経ったこれからも受け継いでいきたい記憶や、今後にも生かされていく活動についてお伝えします。

表：狩野川台風情報

中心気圧 (伊豆半島通過時)	約 960hPa
最大時間雨量	120mm
総雨量	789mm
死者・行方不明者	853人 (市内561人)
家屋被害	6,775戸 (市内1,817戸)

父・母・弟たちは間に合わず、本流のほうに流されてしまいました。その後、私たちも激しく川が波打つ本流に流されていき、大門橋あたりまで来たとき、鉄橋に引っかかっていた大量の流木にぶつかり、その瞬間父と妻は濁流の中に吸い込まれてしまいました。

私はなんとか大門橋の上まであがり、そこから崖によじ登り、山道を歩き天野地区の親戚の家にたどり着いて、助かりました。結局、7人家族のうち助かったのは私と妻と弟の3人だけでした。

災害に「これで安心だ」はない

よく、「なぜ逃げなかったのか？」と質問をされます。当時は、今のように情報は流れていませんでした。テレビはほとんどなく、ラジオが主な情報源でしたが、停電になればそれも聞こえなくなりませんでした。また、横瀬から熊坂まで立派な堤防が造られていたので洪水になることはないだろうと安心していて、避難しなかったただけでなく事の重大性がわかるのに時間がかかってしまいました。

当時に比べて川幅は2倍、上流では砂防工事が進んでいるかと思いますが、水の動きに法則はなく、災害はどんなことが起こるのかわかりません。「これで安心だ」という意識はなんにも役に立ちません。とにかく、年齢関係なく自分で情報収集をして、誰かからの避難誘導を待つのではなく、自分で行動をするに尽きると思います。



つなぐ

熊坂小学校が
受け継ぐ
当時の思い

**台風の恐ろしさを学び
防災教育へとつなげる**

熊坂小学校では児童78人、教員2人の命が奪われ、校舎も2.5メートルの浸水をうけ、工具、備品、書類などが流出しました。以降、この事実を忘れず、水書の恐ろしさを知り、防災への意識を高める学習を続けています。

校舎内には、校門を入って左に、犠牲になった児童の霊を慰めることを目的に昭和35年に建立した『友愛の像』や平成2年に旧修善寺町や熊坂区の多くの人の協力により開設された『狩野川台風資料室』があり、児童たちは日々の学校生活の中で、狩野川台風の記憶に触れる機会があります。

毎年9月26日には全校児童が参加し、『狩野川台風に学ぶ会』が行なわれています。経験者の話や当時の児童の作文の朗読、友愛の像と狩野川台風殉難者慰霊碑に献花をし、犠牲者を偲び冥福を祈っています。



▲『狩野川台風に学ぶ会』の様子



▲資料室には児童がまとめた掲示物もある

狩野川を通して学ぶ 『命を守る』授業

この学習の目的は、命を守るという防災意識を高めることです。60年前の狩野川台風を想像することは子どもたちにとっては難しいことなので、国土交通省から頂いた貴重な映像や資料を活用したいと思います。また、この学習で子どもたちが学んだことを保護者や地域の皆さんに発信し、防災意識の向上につながれば嬉しい限りです。



熊坂小学校 杉山宏次先生

この学習の目的は、命を守るという防災意識を高めることです。60年前の狩野川台風を想像することは子どもたちにとっては難しいことなので、国土交通省から頂いた貴重な映像や資料を活用したいと思います。また、この学習で子どもたちが学んだことを保護者や地域の皆さんに発信し、防災意識の向上につながれば嬉しい限りです。

狩野川を学ぶ、新しい授業

平成28年度から熊坂小学校は『防災・河川環境教育』（※）のモデル校の一つに選ばれ、狩野川を総合的に学習しています。生活の中で水はどこから来て、どこへ行くのかといった『水の使い方』と『水の循環』から始まり、『水のふるさと』『狩野川を守るためにできること』『狩野川と水害』といったことを学ぶ授業です。

（※）狩野川流域の小学校・教育委員会と行政関係者から構成される『狩野川流域防災・河川環境教育検討会』で支援し、狩野川流域の小学校で実施されている授業



残す

未だ残る痕跡
記憶が綴られた書籍と
記録を残す石碑

筏場『蛇喰山』が2つに割れる

筏場地区周辺は日本有数の神代杉（※）の産地で、蛇喰山には神代杉を掘り起こした穴が通っていました。この穴に、筏場川からあふれた土石流が流れ込み、徐々に大きくなっていき、山頂が崩れ落ちました。崩れ落ちた土砂は、流水によって下流へと流されました。今も現地には看板が立てられ当時の記録が示されています。

（※）火山の噴火で火山灰に埋もれ、腐らず半石化した杉のこと、美術工芸品の材料として使われている。

記憶を収めた数多くの書籍

狩野川台風後、当時の状況が記された書籍が多く発行されています。修善寺図書館では、9月末まで入り口近くに特設コーナーを設け、気軽に手にとれるようになっていきます。

その中の書籍、『もくれん』『むがしのくも』



▲修善寺図書館『狩野川台風資料』コーナー



▲崩壊がおさまった蛇喰山

は当時の子どもたちの作文をまとめた文集で、洪水から必死で逃げた時の様子や、亡くなったしまった身近な人のことを思った文章が綴られています。

後世に残すための石碑

修善寺、中伊豆地区に狩野川台風に関する石碑が多くあります。

狩野川記念公園は復興に向けて努力を重ねている住民の憩いの場として整備され、公園内には『狩野川台風慰霊碑』『狩野川台風復興記念碑』『狩野川台風殉難者慰霊碑』が建てられています。また、熊坂修善寺道路の高架下には『浸水標識碑』もあり、矢印で当時の浸水位置が示されています。

中伊豆地区の保福院前には救助作業中に殉職した消防団員への顕彰を示す『消防殉職者顕彰碑』や旧大東小学校には犠牲になった3人の児童を慰霊する『狩野川台風殉難児童之像』が建てられています。



▲狩野川台風殉難児童之像



▲狩野川台風殉難者慰霊碑

平成30年7月豪雨（西日本豪雨） 被災地派遣レポート	
市では派遣要請を受け、広島県呉市へ災害支援として8月24日時点で4人の職員を派遣しました。現地での状況、派遣職員に聞いた私たちがこれから気をつけることをお伝えします。	
▲瓦礫や岩だけが残されている	▲私たちがこれからできることは？
■現地の被害状況	「何よりも早めの避難を心掛けてください。避難経路も含めた危険箇所も把握しておくことは大切です」
○土砂災害、浸水があった地域は川沿いや山と山の間の谷となっている場所に多かった。	防災安全課 市川 峻 <small>いちかわしゅん</small>
○災害危険区域や急傾斜地の崩壊危険区域で看板が立っている場所は特に深刻な被災状況だった。	「大切なことは、日頃から防災意識を高く持ち、『自分の命』を『自分で守る』ことです」
	都市計画課 <small>みやうちてるゆき</small> 宮内輝幸

狩野川台風60年関連行事

親子で学ぶ狩野川台風

伊豆市の被害の様子を当時の子どもたちの作文をもとに振り返ります。大人だけの参加も大歓迎です。
講師／鈴木暹さん すずきのほる 体験談／杉山晴美さん すぎやまはるみ
とき／9月9日(日)13時30分～15時30分
ところ／修善寺図書館
内容／旧大東小学校・熊坂小学校の当時の子どもたちの作文の朗読、講話など
問合せ／修善寺図書館 ☎ 0558(72)9868

狩野川台風60年シンポジウム

～狩野川台風の記憶を次世代に繋ぐ～
とき／9月29日(土)13時30分～15時30分
ところ／アクシスカつらぎ大ホール
内容／パネルディスカッション、小学生による『狩野川台風の記憶を繋いでいく』宣言など
問合せ／国土交通省沼津河川国道事務所 調査課 ☎ 055(934)2009

第2回狩野川フォーラム

とき／9月26日(水)19時 ところ／大仁区公民館
内容／語り部との意見交換、水晶山周辺のハザードマップについてなど（主催：水晶山の会）
問合せ／大仁区事務所 ☎ 0558(76)1244

参考資料・協力

○狩野川台風の記録と50年目の検証
（文献／国土交通省沼津河川国道事務所）

○伊豆碑文集（北豆・中豆編）（文献／櫻井祥行）
○国土交通省沼津河川国道事務所 伊豆長岡出張所（取材・写真）
○熊坂小学校（取材・写真）

劇『狩野川台風』

劇団 DAN と公募で参加した市内小中学生による演劇を上演します。
とき／9月22日(土)・23日(日)
1日目：開演18時30分（開場17時30分）
2日目：開演13時30分（開場12時30分）
ところ／修善寺総合会館
その他／前売りチケット(500円)を発売中です。
販売場所などの詳細は市ホームページをご覧ください。
問合せ／防災安全課 ☎ 0558(72)9867

市内4地区防災講習会

狩野川台風の被害を忘れず、今後の災害対策に生かしていくために防災講習会を開催します。
内容／語り部体験談の映像放映、講話など
■中伊豆地区
9月22日(土)10時～11時30分 ふれあいプラザ
■修善寺地区
9月22日(土)13時30分～15時 熊坂小学校
■天城湯ヶ島地区
9月24日(月・祝)10時～11時30分 天城小学校
■土肥地区
9月24日(月・祝)13時30分～15時 土肥支所
問合せ／防災安全課 ☎ 0558(72)9867

生かす 砂防・河川事業 これからも 狩野川とともに



砂防で土砂災害を起りにくく

狩野川台風が大災害になった要因のひとつは上流部で土石流が多発したことでした。これをきつかけにさまざまな方法で土砂災害を防ぐ取り組みが行なわれています。沼津河川国道事務所は、平成29年12月末までに、狩野川直轄砂防管内で129箇所、砂防施設を造りました。
砂防施設の1つの『砂防えん堤』は、大雨で流れてきた土砂をため、土石流が起らないようにする役割を持つ施設です。最近では、土石流や流木を捕捉した後、下流に害を及ぼさないよう少しずつ土砂を流下させる機能を持つ、スリットタイプの砂防えん堤も造られています。



▲スリットタイプの砂防えん堤

狩野川台風後に計画が見直された『狩野川放水路』

大雨による河川の増水に対応するため、川幅の拡張や川の面積を広げる工事が行なわれてきました。そして、川の氾濫・洪水を防ぐため、昭和40年に狩野川放水路が完成しました。当初は、水を通すトンネルは2つでしたが、狩野川台風の被害状況を鑑み、たついで、3つに変更し、工事のスピードも上げるといふ計画となりました。

沼津河川国道事務所は、災害が発生する恐れのある場合、『災害対策支部』を設置し、情報収集や調査、情報分析や水位予測を経て、ゲート開閉を決定しています。放流時は関係機関への事前連絡やサイレン・警報者による周辺住民への警戒を呼びかけています。



▲狩野川放水路の3つのトンネル

これからも狩野川とともに

狩野川流域では、狩野川台風以降これだけの被害が出た風水害は起こっていませんが、平成27年9月に発生した『関東・東北豪雨』や今年7月に発生した『西日本豪雨』など、大きな風水害が全国各地で発生しています。

いつ起こってもおかしくない災害に対して、ひとりひとりが自分の命を守る行動ができるように、平常時からできる備えをしていくことが大切です。

狩野川は私たちの生活を常に支え、美しい風景や豊かな自然、心地よく過ごせる環境を与えてくれているとても重要な存在です。これからも狩野川とともに生活していくために、狩野川台風の記憶を生かし、未来につないでいきましょう。

1 キャッシュレス決済を 市内事業者に説明

7月12日(木)、修善寺総合会館で『キャッシュレス決済説明会』を行ないました。東京2020大会開催に伴う外国人観光客増加を見据えて行なった説明会には、伊豆市内の事業者を中心に約70人が参加しました。決済サービスを行なっている『リクルートライフスタイル』『楽天』の担当者が、クレジットカードや電子マネーなどのシステムや導入に向けた課題などを説明しました。



▲キャッシュレス決済の説明を熱心に聞く事業者

2 世界農業遺産認定記念 フォーラムを開催!

7月23日(月)、修善寺総合会館で、『静岡水わさびの伝統栽培』世界農業遺産認定記念フォーラムが行なわれました。東京大学サステイナビリティ学連携研究機構長特任教授の武内和彦氏による基調講演やわさび関係者による取り組みが発表されました。ロビーでは、わさび関係者によるわさびグルメの出店や展示が行なわれ、訪れた参加者はわさびの魅力を堪能しました。



▲講演を行なう武内教授

3 災害時などに ドローンを活用!

7月25日(水)、市役所本庁で、伊豆市と有限会社中野測量設計事務所の間で『災害時等における小型無人航空機(ドローン)による協力に関する協定』が締結されました。この協定は、災害などが発生した際、市の要請に応じてドローンを使用した情報収集の協力をしてもらうというものです。中野順一社長は「伊豆市の会社として少しでも地域に貢献できればという思いです。ぜひドローンを役立てていただきたい」と述べました。



▲協定書を手にする中野社長(左)と菊地市長(右)

4 競技別強化センター 認定!

7月25日(水)、天城ドームと天城ふるさと広場が日本オリンピック委員会(JOOC)の競技別強化センターに認定された証である認定看板の除幕式が行なわれました。女子ソフトボールの日本代表チームや市内ソフトボールチーム、小学生野球チームなど約200人が集まり、認定を祝いました。今後は、東京2020大会で競技種目に復活したソフトボールの日本代表が合宿拠点として利用します。



▲認定看板(中央上)の除幕を行なった関係者

5 海外の経営者が 伊豆市の企業で研修

7月30日(月)、東海部品工業株式会社天城工場をAOTS(一財)海外産業人材育成協会のEPCMコース参加者22人が訪問しました。18カ国から来た経営者は、社員から事業や理念などの説明を受けた後、天城工場内や隣接する農園を見学しました。最後には、日本の中小企業がさまざまな分野に挑戦する様子を目の当たりにした参加者と社員の間で活発な質疑応答が行なわれました。



▲真剣に説明に聞き入る外国人経営者

6 『伊豆市親善大使』 橋爪功さんに委嘱

8月18日(土)、俳優の橋爪功さんへの『伊豆市親善大使』の委嘱状交付式を行ないました。橋爪さんはテレビドラマの撮影をきっかけに住民と交流を深め、橋爪さん主催の演劇集団『円』を設立し、毎年春に野外特設舞台『菜の花舞台』での演劇を25年続けています。委嘱を受けた橋爪さんは「土肥は静かで素敵な観光地」など、土肥への思いや意気込みを話しました。



▲天城ヒノキを使った委嘱状を手笑顔の橋爪さん(左)

景観セミナー(パネルディスカッション)

天城北道路開通による周辺への賑わいの波及を目指し、天城湯ヶ島地区の観光拠点となる湯ヶ島温泉の活性化に向けて、景観形成への取り組みから地元機運を盛り上げます。伊豆市景観審議会会長の伊藤光造氏をコーディネーターに4人のパネラーによるディスカッションを行います。

【テーマ】

- 天城北道路開通による地域振興への期待と波及
- 湯ヶ島地区の景観まちづくり

コーディネーター／伊藤 光造 氏(伊豆市景観審議会会長)

パネラー／秋田 典子 氏(千葉大学大学院園芸学研究科 准教授) ほか



『カラオケのど自慢大会』出場者募集

伊豆市親善大使となった研ナオコさんとの交流を通じて、天城北道路開通を広く発信します。当日は、研ナオコさんほかに審査員を依頼し、15人の出場者によるカラオケのど自慢大会を行います。



出場者選考方法／郵便はがきによる審査(15人)

応募資格／伊豆市、伊豆の国市、函南町にお住まいの人

申込み期限／9月20日(木)まで

(当日消印有効)

①必要事項を記載したはがきにより申し込み



②審査にて本選出場者を決定

【必要事項】

『お名前』『年齢』『住所』『連絡先』

『歌いたい曲名(歌手名併記)』

『本人コメント・アピールポイント』



※本選出場される人だけに通知します。
※本選出場にあたっての詳細も一緒にご案内します。



観覧

入場無料 定員／400人

【申込み】

①専用申込書、または②必要事項を記載した任意様式による、FAXまたは郵送での事前申し込み

申込み期限／9月30日(日)まで

(当日消印有効)

①専用申込書

チラシ裏面または、伊豆市ホームページからダウンロードできます。

②任意様式

『天北プレイベント 観覧申込書』と記載の上、『お名前』、『住所』、『連絡先』、『同席者のお名前(3人以内)』、『申込日』を記載してください。

申込み先(カラオケのど自慢大会／観覧)

〒410-3206 伊豆市湯ヶ島161-1 伊豆市役所天城湯ヶ島支所まで

☎0558(85)1111 FAX 0558(85)0683



静岡県ふじのくに観光大使
けん
研ナオコさん

研ナオコさんとともに祝う、 私達の未来を拓く道！

問合せ 天城湯ヶ島支所 0558(85)1111

13時～ 伊豆市親善大使委嘱式

伊豆市湯ヶ島に生まれ、ご活躍されている研ナオコさんに伊豆市親善大使の委嘱を行います。これからは、ふるさとの思い出とともに伊豆市の魅力を全国の皆さんにお伝えしていただきます。

13時20分～ 景観セミナー 60分

14時30分～ のど自慢大会 90分

とき／11月10日(土)

開場 12時 開式 13時

入場無料

入場には事前申し込みが必要です。

ところ／天城会館

(伊豆市湯ヶ島 176-2)

主催／天城北道路開通記念プレイベント実行委員会
後援／国土交通省沼津河川国道事務所、静岡県

共催／天城北道路建設推進委員会、伊豆市





問合せ 東京オリンピック・パラリンピック推進課 ☎0558 (74) 2020

Go for Tokyo 2020 Vol.19

開催2年前イベントを行ないました！

静岡県主催の『東京2020オリンピック・パラリンピックに向けた自転車競技開催2年前イベントin静岡県』が、7月22日(日)に伊豆ベロドロームで行なわれました。自転車競技に親しめるだけでなく、企業ブースなどでさまざまな体験ができ、会場には多くの人々が来場し、賑わっていました。

■イベント内容 (一部)

- 川勝平太静岡県知事から、ふじのくに観光大使を務める研ナオコさん(伊豆市出身)に東京2020大会自転車競技静岡県開催を全国に発信する特命式
- 東京2020大会マスコットの名前発表
- 世界トップクラスの選手と日本代表選手によるデモンストラクション走行
- PRキャラバン隊の委嘱式・出陣式
- 選手のサイン会や自由参加の体操などのステージイベント
- 東京2020大会スポンサー企業による体験ブース
- 都市鉱山からつくる！みんなのメダルプロジェクト
- 高所作業車試乗体験



▲川勝県知事と研ナオコさん



▲PRキャラバン隊が出陣！

市役所でも開催2年前を盛り上げ中！

エンブレム入りポロシャツの着用



東京2020大会開催まで2年前の節目となった7月24日(火)に、大会PRのため、有志の職員が東京2020大会エンブレム入りポロシャツを着用して業務を行ないました。

『東京五輪音頭 -2020-』の職員練習



※映像は、右記のQRコードから見ることができます。

いろいろなイベントなどで活用出来るよう、始業前に職員が映像を見ながら、練習を行なっています。



▲東京五輪音頭の踊り方 (YouTube)

【伊豆ベロドローム】自転車競技(トラック・レース)大会情報

問合せ 日本サイクルスポーツセンター 競技振興部 ☎0558(79)0004

全大会
入場料無料

【9月】

- 第87回全日本自転車競技選手権大会トラック・レース 8日(土)・9日(日)
- 2018チャレンジ・ザ・伊豆ベロドローム第2戦 16日(日)
- 第49回JBCF全日本トラックチャンピオンシップ 23日(日)

【10月】

- 2018全日本選手権自転車競技大会 (オムニアム/マスターズ) 6日(土)~7日(日)

予約型乗合タクシー

中伊豆地区で

『おでかけ中伊豆』を運行します！

問合せ 総合戦略課 0558 (74) 3066

9月から地域内を移動する交通の実証実験がスタート！

9月から半年間、日中、路線バスが運行していない少ない地域を対象に、買い物や用事など「ちょっとそこまで」「乗換のバス停まで」といった外出に利用できる地域内交通を検討するために、予約型乗合タクシー『おでかけ中伊豆』実証運行を実施します。ぜひお気軽にご利用ください。

運行エリア

八幡 ⇄ 伊豆平パールタウン、冷川持越、向、下尾野、堰、徳永、大幡野、沢口

実証運行期間

9月から
平成31年2月末まで
(半年間)

料金

1乗車300円
(未就学児は無料)

運行日

月・水・金曜日
(祝祭日は運休)

本数・時間帯

1日2往復
(午前午後1往復ずつ)

▼利用の仕方

①電話で予約
0558 (72) 2129

②乗車時間をお知らせします

③指定の乗車時間・停留所で乗車

④目的停留所に到着

(予約受付:寺山タクシー)
※利用日前日の18時までに予約してください。

※利用日前日の18時30分頃に翌日の乗車時間を電話します。

※乗車停留所に乗車時間までにお越しください。

※運賃をお確かめの上、お支払いください。



利用の注意点

- 予約がない便は運行しません。予約がない停留所も寄りません。
- 修善寺方面など区域外へは他の交通機関へ乗換が必要です。
- 伊豆市福祉タクシー券は利用できません。いきいきパスは利用できません。

※対象地域の世帯には詳細を示したチラシを配布しますのでご確認ください。

天城湯ヶ島地区の予約型乗合タクシー『おでかけ天城』も9月末まで実証運行を行なっています。皆さんで伊豆市の公共交通をつくり育てていきましょう！

子どもの医療費が 高校生^(相当年齢)まで無料になります



問合せ こども課 ☎0558 (72) 9864

市では、子どもの健康と保護者の経済的な負担軽減を目的に、子どもの保険診療分の医療費を全額助成しています。平成30年10月1日診療分からは、対象を高校生相当年齢(18歳に達した日以後最初の3月31日)までに拡大します。

手続きをしていない人はお早めに! /

- 伊豆市に住民登録のある18歳までのお子さんには、申請書を郵送しました。手続きが済んでいない人は、お早めをお願いします。
- お子さんが学校の寮などに入っていて伊豆市外に住民登録をしている場合は、住所地の役所にお問い合わせの上、手続きをお願いします。ただし、住所地で同様の制度がない場合には伊豆市で対象となることがありますので、こども課へお問い合わせください。

受給者証は9月末に お届けします

今年の受給者証は『**ピンク色**』です。
10月になりましたら、古い受給者証はご自身で破棄してください。



上手な受診で
医療費を『節約』
しましょう

ポイント

- 同じ病気で複数の病院を受診しない
- 緊急時以外は、休日や夜間の受診はしない
- 調剤薬局へは『お薬手帳』を提示する
- 受診に迷う場合は『伊豆市健康ほっとライン ☎0120(235)124』に相談してみる

ファミリー・サポート・センター^(※) 講習会および交流会 参加者募集



(※)子育てを応援したい人、してほしい人が会員になり、子育てをサポートしていく活動です。

問合せ こども課 ☎0558 (72) 9870

講習会

伊豆市ファミリー・サポート・センターでは、会員として活動する人のための講習会を開催します。『まかせて会員』『どっちも会員』としての活動を希望する人は、受講が必要です。また、内容に関心のある人はどなたでも参加できます。参加費は無料です。皆さんふるってご参加ください。

開催日時	場所	内容
9月7日(金) 9時30分～11時30分	修善寺生きいきプラザ	子どもの安全と事故
9月28日(金) 9時30分～11時30分	修善寺東こども園	保育体験(こども園)
10月5日(金) 9時30分～12時30分	修善寺生きいきプラザ	子どものあそび
11月10日(土) 9時～12時	あまぎ認定こども園	緊急救命講習(AED)
11月19日(月) 9時30分～11時	修善寺生きいきプラザ	子どもの栄養と食生活
12月3日(月) 9時30～11時30分	修善寺生きいきプラザ	保育に関する講座

交流会

講師を迎え、会員同士の交流会を開催します。親子で体を動かしながら、ふれあい遊びを楽しみましょう。会員以外の人でも参加できます。

講師/子育て応援グループたち ^{ないとう} 内藤ルミ子さん

とき/ 10月23日(火)
9時30分～11時30分
ところ/ 生きいきプラザ 定員/ 親子20組
申込み/ 9月28日(金)まで

9月10日は『下水道の日』



～下水道 水が自然に かえる道～

問合せ 上下水道課 ☎0558 (83) 3901

飲料水などの『上水道』に対して、私たちがトイレやお風呂、台所など暮らしの中で使用した水をきれいにして川や海に戻すまでを『下水道』といいます。下水道があることによって、川や海に汚れた水がそのまま流れるのを防ぐことができ、快適な暮らしや、身近な環境を守ることができます。

下水道を正しく使うために



下水道を正しく使わないと、処理場や下水道管の故障やつまりの原因となり、路上や家の中に汚水があふれてしまい、下水道が使用できなくなってしまう恐れがあります。次のものは絶対に流さないでください。

- オムツやタオル、タバコの吸殻など水に溶けないものを流さないでください。
- 油や食べ残し、野菜くずなどは排水溝ではなく、燃えるごみや資源ごみに出してください。
- ガソリンや灯油、農薬などの危険物は引火や爆発の危険性があります。

皆さんのお宅は下水道に 接続していますか?



市内の下水道の整備状況は、市内の人口のうち54%が使用できる状況になっています。また、下水道が整備されている区域内において、79%が実際に下水道に接続しています。現在、下水道の整備を進めている区域もありますが、下水道の整備が済み、使用できる区域にお住まいの方は、1日でも早い接続をお願いします。

下水道の日は、諸外国に比べ著しく遅れていた日本の下水道の普及を図り、アピールする活動として昭和36年から『全国下水道促進デー』として建設省(現国土交通省)と厚生省(現環境省)が制定しました。また、下水道法制定100周年と21世紀のスタートの年にあたる平成13年に、より親しみのある名称として『下水道の日』に変更されました。

下水道の仕組み

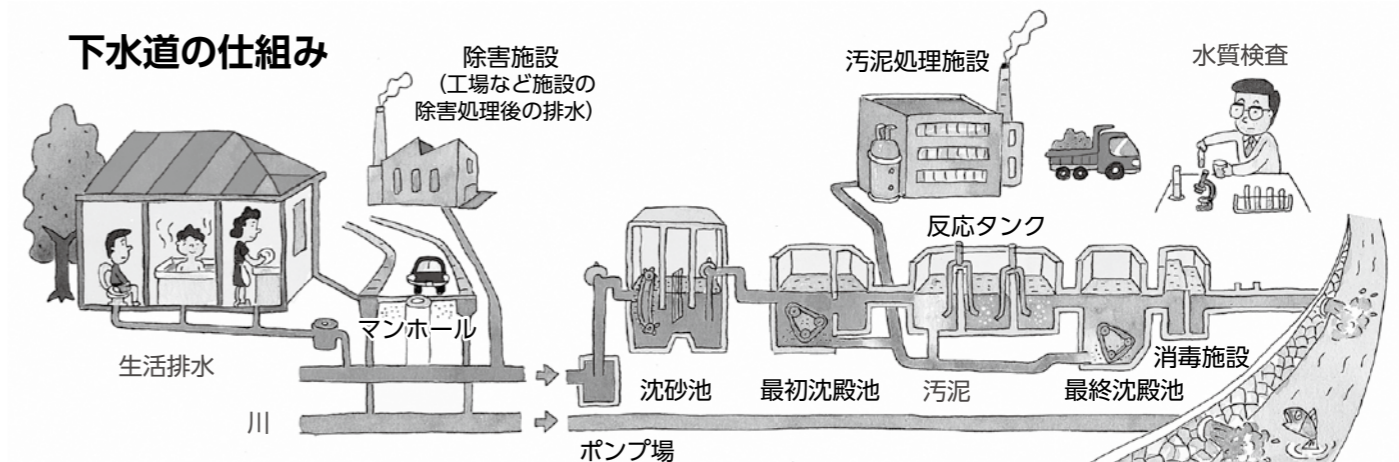

下水道は使い終わった水やその他の汚水の通り道とその途中にある施設の総称です。市内で排出される汚水は、公共下水道を流れ、各地の処理場に集められ、適切に処理、消毒したきれいな水になり、河川(公共水域)に流されます。さらに、処理の中で発生した汚泥も、汚泥処理施設に送り適切に処理されます。

お問合せ

- 下水道事業全般のお問合せ→上下水道課 ☎0558 (83) 3901
- 下水道料金に関するお問合せ→伊豆市上下水道料金お客様センター ☎0558 (83) 3900
- 排水設備の工事申し込みなどに関するお問合せ→伊豆市指定工事店へ



『特定健診』を受けましょう。

(生活習慣病予防のための血液検査)

問合せ 健康支援課 ☎0558 (72) 9861

年に1度は自分自身の健康を確かめる方法の1つとして、生活習慣病予防のための健診を受診しましょう。

健康だと思っても、不健康な生活を続けていけば、生活習慣病は進行してしまいます。市では糖尿病・高血圧症・脂質異常症・肥満症といった生活習慣病の前兆であるメタボリックシンドロームに着目し、改善のための支援を行なうことを目的とした血液検査として、特定健康診査(以下『特定健診』)を実施しています。生活習慣病は自覚症状がないまま進行するため、突然死や要介護の原因となる心臓病や脳卒中を引き起こす原因にもつながります。

国民健康保険加入者で市の実施する健診以外を受診している人は、結果の情報提供にご協力をお願いします。



市が実施する特定健診以外の健診を受診している人は、市へ結果を提出していただくことで特定健診に代えることができます。職場や事業所での健診、個人で人間ドックを受診している人は、健診結果の情報提供にご協力をお願いします。

健診結果の情報提供方法

健診結果と特定健診の質問票を健康支援課または各支所に持参(郵送可)してください。情報提供者にはささやかなプレゼントを進呈します。



特定健診を受けないとどうなるの？

- ①生活習慣病が重症化することで、自己負担する治療費が高額に！
- ②国民健康保険全体の医療費が増加し、掛金の引き上げにつながる。

皆さんの負担が増えてしまうことから、国民健康保険に加入している人は必ず受診しましょう。

9月10日～9月16日は、『自殺予防週間』
9月10日は、『世界自殺予防デー』です。

平成30年度地域自殺対策強化事業
自殺予防啓発キャンペーン

そばにいるからね。

問合せ 健康支援課 ☎0558 (72) 9861

市では、自殺予防への意識を高め、自殺に追い込まれない地域づくりに取り組んでいます。9月10日(月)18時から、修善寺駅にてキャンペーンを実施します。先着500人に啓発グッズを差し上げます。



あなたにもできる自殺予防のための行動

大切な人や身近な人が自殺を考えているのではないかと思いついたときは、

- 『気づく』家族や仲間の変化に気づきましょう
- 『声をかける・聴く』体調を気遣う声かけをし、本人の気持ちを尊重し、耳を傾けましょう。
- 『つなぐ』早めに必要な支援につなぐ、まずは相談することを促しましょう。その場で相談窓口へ電話してみる、相談窓口へ付き添うなど、一緒に行動することで次の必要な支援につながりやすくなります。
- 『見守る』温かく、寄り添いながら、じっくり見守っていきましょう。

寂しい時・悲しい時・つらい時
ひとりで悩まないで、心の苦しみを話してください。

- 自殺予防いのちの電話
なやみ ころ
☎0120(783)556 毎月10日(フリーダイヤル)
24時間無料(8時～翌日8時)
IP電話でのご利用は
☎03(6634)7830(有料)
- 静岡いのちの電話
☎054(272)4343
毎日12時～21時
- 24時間無料の電話相談『伊豆市健康ほっとライン』
☎0120(235)124



天城山からジオを学ぼう

問合せ 観光商工課 ☎0558 (72) 9911

今回は、伊豆市のジオサイトである『皮子平』を紹介します！



ジオサイト紹介

かわこだいら

皮子平

中伊豆

◀新緑の皮子平

皮子平は、約3,200年前に爆発的な天城連山の噴火によってできた巨大な火口です。その火山灰は遠く離れた琵琶湖近くでも発見されていて、とても大きな噴火であったことがわかります。現在はブナの原生林が生い茂り、美しい景色が広がっている平坦地です。

ジオイベントのお知らせ!

天城自然ガイドクラブが設立10周年を記念し、皮子平ハイキングを行ないます。ジオサイトを親子で学び、楽しめる機会ですので、ぜひご参加ください。

『皮子平 親子自然体験ハイキング』

とき/9月29日(土)【小雨決行・荒天翌日延期】
8時30分～16時(歩行時間は約3時間)

ところ/『皮子平』 バスで移動

参加対象/小学5年生以上のお子さんとその保護者 先着25人

申込み/住所・氏名・性別・年齢(学年)・連絡先をメールで送信

10周年記念事業事務局 10kinen@izu-angc.org

参加費
無料!

<コース>

修善寺駅 8時30分発(バス移動) ⇒ 上井屋歩道入口 9時30分着 ⇒ 西皮子平(火口跡) ⇒ 昼食(東皮子平(ブナ巨木)) ⇒ 精英杉 ⇒ モミ巨木 ⇒ 戸塚歩道入口(バス移動) ⇒ 修善寺駅 16時着(徒歩約4km)

詳細は、天城自然ガイドクラブ
☎0558(85)1056へお問い合わせください。

市内で『野焼き』による火災が多発!

問合せ 環境衛生課 ☎0558 (72) 9857

市内では野焼きが原因で10件(1月～7月末)の火災が発生しています。

また、野焼きで発生する煙や臭いによる苦情も市に多く寄せられています。

ごみは野焼きをしないでごみ集積所へ可燃物として排出するか、清掃センターに持ち込みをお願いします。

なお、国および静岡県では、『廃棄物の処理及び清掃に関する法律』と『静岡県生活環境の保全等に関する条例』で、廃棄物の屋外焼却(野焼き)を一部の例外を除き禁止・制限していますが、罰則も懲役、罰金など大変厳しいものになっています。



焼却禁止の例外(廃棄物の処理及び清掃に関する法律施行令第14条)

- 国または地方公共団体がその施設の管理を行なうために必要な廃棄物の焼却
- 震災、風水害、火災、凍霜害その他の災害の予防、応急対策または復旧のために必要な廃棄物の焼却
- 風俗習慣上または宗教上の行事を行なうために必要な廃棄物の焼却
- 農業、林業または漁業を営むために止むを得ないものとして行なわれる廃棄物の焼却
- たき火その他の日常生活を営む上で通常行なわれる廃棄物の焼却であって軽微なもの

※焼却禁止の例外でも、苦情が発生した場合は、中止していただきます。

図書館蔵書点検による 休館のお知らせ

市内図書館は、蔵書点検のため次の日程で図書館全館休館します。期間中の返却は返却ポストにお願いします(ただし、期間中の視聴覚資料、紙芝居、相互貸借の資料の返却はご遠慮願います)。

休館期間 / 9月21日(金)～9月28日(金)

休館場所 / 修善寺、土肥、天城、中伊豆の市内全図書館

※天城は平成31年3月まで長期休館中

問合せ 修善寺図書館 ☎0558(72)9868

図書館文学講座 『源氏物語』の女君

光源氏が愛した女君の中で『葵の上』と『六条御息所』に焦点をあてた初心者講座です。参加者の皆さんの性格を、源氏の女君に当てはめたら、どの女君のタイプと同じになるのか?などとクイズをしながら、わかりやすく解説します。

とき / 10月28日(日) 13時30分～15時

場所 / 修善寺図書館(視聴覚室)

講師 / 杉村繁子さん

内容 / ○源氏物語の簡単な紹介と冒頭の朗読・葵の上の出産場面と解説

○六条御息所の苦悩について

○国宝原人物語絵巻の紹介・源氏物語の関連本紹介

申込み / 9月7日(金)から受け付けます。

申込み・問合せ 修善寺図書館 ☎0558(72)9868



天城会館の活性化事業を 募集します!

天城会館は、温泉施設として平成8年にオープンしましたが、施設休業以降は十分に活用されていない状況が続いています。このため地域活性化と施設の有効利用を目的とし、皆さんから広く活用提案を募集します。

募集締切 / 9月12日(水)17時必着

募集要領の配布 / 市ホームページから印刷または観光商工課にて配布します。

提出方法 / 観光商工課へ持参または郵送にて提出してください。

※詳細は観光商工課までお問い合わせください。

問合せ 観光商工課 ☎0558(72) 9911



『みんなの運動会』参加者大募集!

年齢を問わず楽しめる『みんなの運動会』を今年も開催します。スポーツの秋、走って遊んで応援して、さわやかな秋の1日を楽しみながら、みんなで地域の交流を深めませんか。お昼にはお弁当の販売もあります!

とき / 10月21日(日) 9時～15時 **ところ** / 天城ドーム

内容 / みんなのリレー、みんなのランニングバイク、家族で障害物競争、パン食い競争など

申込み / 基本不要

※『みんなのリレー』に参加する場合のみ、10月17日(水)までに申込書を社会教育課へ持参またはFAXしてください。申込書は市ホームページ、社会教育課、市内体育施設にあります。

申込み・問合せ

社会教育課

☎0558(83)5477

FAX : 0558(83)5498



潮風香る『グラウンドゴルフ大会』

グラウンドゴルフでスポーツの秋を満喫しませんか?ご参加お待ちしております!

とき / 9月22日(土) **ところ** / 丸山スポーツ公園

内容 / チーム構成は1チーム4人から6人

競技方法 / 8ホール×2の16ホールで行ない、団体戦と個人戦があります。

定員 / 先着20チーム

申込み / 申込書に記入のうえ、9月14日(金)までに社会教育課へ持参またはFAXしてください。

※申込書は市ホームページ、社会教育課、市内体育施設にあります。

申込み・問合せ 社会教育課 ☎0558(83)5477

FAX : 0558(83)5498

高尾山の魅力を楽しもう!

今年度は高尾山ハイキングを開催します。きれいな空気と絶景を楽しむことができます。見どころ満載の高尾山で初秋を楽しみませんか。

とき / 9月9日(日) 市役所本庁6時45分集合

定員 / 先着45人

持ち物 / ハイキングに適した服装・靴、水筒、雨具、着替えなど

昼食 / 各自持参※山頂に食事処があります。

申込み / 社会教育課まで電話でお申し込みください。

その他 / スケジュールなどの詳細はお申し込み時にお知らせします。

申込み・問合せ 社会教育課 ☎0558(83)5477

伊豆市役所からの お知らせ

市役所へのお問い合わせは、原則
平日8時30分から17時15分までです
(年末年始を除く)。

子どものほめ方、叱り方を 学びませんか?

子育て講座『ほっと』の参加者を募集します。子育ての中で心配や悩みをお持ちのお母さん・お父さんが、子どもとの接し方や言葉かけのコツを学ぶ全4回のシリーズ講習です。

とき / 各回9時30分～11時30分

開催日	内容
10月25日(木)	親の気持ち話そうよ イライラしたとき、どうする?
10月31日(水)	心の発達に合わせたつきあい方 子どもの行動や気持ちにどうつきあったらいいの?
11月8日(木)	子どもと言葉のキャッチボールしてる? 会話を楽しむコツ、感情を育てる親の関わり方
11月14日(水)	しつけ方で困ったことない? ほめ方・叱り方を学ぼう

ところ / 生きいきプラザ、修善寺図書館視聴覚室

対象 / 市内在住の就学前のお子さんを持つ保護者(先着15人)

申込締切 / 9月28日(金)

参加費 / 無料※託児あり

申込み・問合せ

こども課 ☎0558(72)9870



10月の第3日曜日は 乳がん検診を受診できます

日本乳がんピンクリボン運動の一環で、ジャパン・マンモグラフィ・サンデーを実施しています。10月の第3日曜日に乳がん検診(マンモグラフィ検査)を受診できます。ぜひご利用ください。

とき / 10月21日(日) 9時～11時

ところ / 伊豆保健医療センター

費用 / 伊豆市の乳がん検診対象者(40歳以上の偶数学年
齢)は1,200円、クーポン対象者(昭和52年4月2日～53年
4月1日生)は無料。先着20人。

申込方法 / 検診を受けるには予約が必要です。9月18日
(火)から伊豆保健医療センター検診部 ☎0558(76)6820に
て受け付けます。

問合せ 健康支援課 ☎0558(72)9861

がん検診を受診しよう!

ーがん検診受診率向上キャンペーンー

三島信用金庫と締結している『伊豆市がん検診普及啓発及び受診率向上に関する協定』に基づきキャンペーンを行ないます。

とき / 9月12日(水)10時～10時30分

ところ / 三島信用金庫修善寺支店

内容 / がん検診受診率向上に向けたチラシおよび粗品の配布。10時～14時までは店頭健康相談(血圧測定、体組成測定、肺機能測定、禁煙相談)を実施します。

問合せ 健康支援課 ☎0558(72)9861

ロコトレ教室で筋力アップ!

ロコトレ教室の参加者を募集します。運動の専門家である理学療法士がロコトレ(ロコモーショントレーニング)でバランス能力と下肢の筋力の改善を指導します。各会場5回コースで、教室終了後はOB会もご紹介します。

とき・ところ / 10時～11時30分(受付:9時45分～)

●修善寺地区: 下湯舟集会所

9月25日、10月2日・9日・16日・23日の火曜日

●天城湯ヶ島地区: 松ヶ瀬公民館

10月5日・12日・19日・26日、11月2日の金曜日

●土肥地区: 小峰公民館

10月3日・10日・17日・24日・31日の水曜日

●中伊豆地区: 城生活改善センター

9月27日、10月4日・11日・18日・25日の木曜日

対象 / 概ね65歳以上の人

申込み / 9月10日(月)から受け付けます。各会場先着20人です。お早めに長寿介護課までお申し込みください。

申込み・問合せ 長寿介護課 ☎0558(72)9860

不妊・不育症治療費を助成します

不妊・不育症治療を受ける夫婦の経済的負担を軽減し、少子化対策の推進を図るため、不妊・不育症治療費を助成します。

対象者 / 法律上婚姻関係にあり、伊豆市に住民登録のある人
助成対象期間 / 4月1日(日)から平成31年3月31日(日)までの治療費

助成内容 / 1年度あたり1夫婦上限10万円を通常5年間助成※県の補助金を受けている場合は、実際に支払った額から県の補助額を控除

申請期限 / 平成31年3月29日(金)まで

問合せ こども課 ☎0558(72)9850

消費税10%引き上げに向けて『消費税軽減税率対策講習会』開催

消費税率が8%から10%に引き上げられると同時に新たに軽減税率制度が導入されます。軽減税率制度の円滑な対応と税率アップに負けない体制づくりについて講習会を開催しますのでぜひご参加ください。

とき／9月18日(火)14時～16時
ところ／修善寺総合会館
講師／中小企業診断士 北川裕章氏 **受講料**／無料
テーマ／消費税軽減税率制度と税率アップに備える対応策
申込み・問合せ 伊豆市商工会 ☎0558(72)8511

子どもも大人も楽しめる！

—TRACKPARTY 2018 in Autumn—

東京2020大会自転車競技(トラック・レース)会場の伊豆ペロドロームを舞台に、世界中のトップ選手が対戦する『トラック・レース』をはじめ、参加型レースや体験コーナー、家族で楽しめるフードフェスなどの盛りだくさんのイベントが行なわれます。ぜひお越しください。

とき／10月13日(土)・14日(日)
ところ／伊豆ペロドローム
入場・観戦／無料
その他／修善寺駅などから無料シャトルバス運行予定です。詳細は、公式ホームページをご覧ください。
問合せ (公財)JKA 自転車競技振興室
 メール：info@track-party.com



▲公式ホームページQRコード

虹の郷『孫と遊べるおもちゃ塾』

コマ、けん玉、折り紙、ぬり絵、シャボン玉、らくがきエリアなど、敬老の日に合わせて、お孫さんと一緒に楽しめる玩具をご用意。自由に遊んでください。忍者修行や手裏剣投げ(有料)もできるよ！

とき／第1弾：9月15日(土)～17日(月・祝)
 第2弾：9月22日(土)～24日(月・祝)
ところ／修善寺虹の郷 イギリス村・メイフラワーと周辺
問合せ 修善寺虹の郷 ☎0558(72)7111

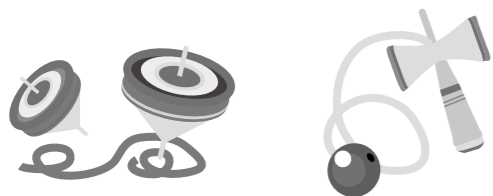

行楽シーズンも思いやり運転で交通事故防止

9月21日(金)～9月30日(日)まで秋の全国交通安全運動が行なわれます。秋の行楽は県外ドライバーなどにより、交通量が大幅に増加します。安全確認の徹底や思いやり運転を心掛け、交通事故防止につとめましょう。

スローガン／安全をつなげて広げて事故ゼロへ

運動の重点／

- 子供と高齢者の安全な通行の確保と高齢運転者の交通事故防止
- 夕暮れ時と夜間の歩行中・自転車乗用中の交通事故防止
- 全ての座席のシートベルトとチャイルドシートの正しい着用の徹底
- 飲酒運転の根絶
- 反射材等着用の推進

問合せ 防災安全課 ☎0558(72)9867



交通事故に関するさまざまな相談にご利用ください

巡回交通事故相談を実施します。静岡県交通事故相談所の専門相談員が相談に応じますので、交通事故でお困りの人は、お気軽にご利用ください。秘密は厳守します。

とき／10月10日(水) 10時～15時
ところ／市役所本庁 **費用**／無料
内容／賠償額の計算・自動車保険への請求示談、調停、訴訟などの相談
持ち物／交通事故証明書・医師の診断書事故関係の書類など
申込み／予約制となりますので、10月3日(水)までに防災安全課へご連絡ください。
問合せ 防災安全課 ☎0558(72)9867



創業を検討している人にぴったりのセミナーを開催します

市内で創業を希望する人などを対象に、創業に関するセミナーを開催します。創業の手順から、販路開拓、経理、資金調達、人事労務など会社経営に必要な知識を得ることができます。

1コマからの参加も可能ですので、この機会にぜひお申し込みください。

とき・内容／

- 1日目：10月21日(日) 10時～17時
- ①創業の手順 10時05分～10時55分(50分)
- ②経理の基礎知識 11時～12時(60分)
- ③事業構想と販路 13時～16時30分(210分)
- 2日目：11月3日(土)10時～17時
- ①資金調達と融資制度 10時～10時50分(50分)
- ②雇用と社会保険 11時～12時(60分)
- ③ビジネスプランの書き方 13時～17時(240分)

※時間は目安です。

ところ／市役所本庁別館

対象者／市内で創業を希望する人、創業後間もない人、第二創業を目指す人など

講師／中小企業診断士・社会保険労務士 塩野富左男氏
しおの ふうさお
 日本政策金融公庫 中谷渉氏
なかつたにわたる

定員／20人(先着順) **受講料**／無料

申込み／10月12日(金)までに電話またはFAXでお申し込みください。

その他／本セミナーを全て継続して受講し、市から証明書の発行を受けた人は、創業する時に国の支援を受けることができます。

問合せ 観光商工課 ☎0558(72) 9911

FAX:0558(72)9909



住宅土地統計調査にご協力ください

国の重要な統計調査である住宅土地統計調査を、全国約370万世帯を対象に10月1日に実施します。

■調査について

- 住宅数や居住状況、耐震性・防火性といった住宅水準などを調査して、住生活の実態と推移を明らかにします。
- 調査結果は都市計画の策定や、空き家対策などの基礎資料として活用されます。
- 個人情報統計法に基づき厳重に保護されます。
- 8月下旬から国が抽出指定した市内約6,000世帯に訪問します。その後、9月中旬から更に抽出した約2,200世帯へ調査票の配布・回収を行ないます。

問合せ 総合戦略課 ☎0558(74) 3066

わなについて学べる講習会

シカやイノシシなどのわなについて学び、今後の被害対策に生かしましょう。興味のある人はご参加ください。

とき／9月30日(日) 10時～15時

ところ／市役所本庁別館および市内現場

内容／獣・わなに関する知識の講義、わなの作り方、仕掛け方、各道具の使い方など

講師／伊豆市鳥獣被害対策実施隊

申込み／事前に農林水産課まで電話でお申し込みください。

問合せ 農林水産課 ☎0558(72)9893

伊豆市公共交通総合時刻表の広告掲載を募集します

本年度、市内の各公共交通の時刻や、市の補助制度などを1冊にまとめた総合時刻表20,000部を作成し、各世帯、駅などで配布する予定です。広告媒体としてぜひご活用ください。

掲載／伊豆市公共交通総合時刻表 第1版(平成31年度)

掲載サイズ／大：126mm×89mm 小：60mm×89mm

※掲載内容は伊豆市広告掲載基準による。

広告掲載料／大：6万円～7万円、小：4万円～5万円

※掲載位置によって変動します。

※広告掲載料は印刷費の一部とさせていただきます。

募集期間／11月30日(金)まで

申込方法／総合戦略課までご連絡ください。

問合せ 総合戦略課 ☎0558(74) 3066



▲時刻表表紙(見本)

ふくしサポーター講座

視点を変えるといろいろ見える!身近な『自分にもできること』を知ろう!

ところ/中伊豆保健福祉センター

参加対象/関心のある人、基本的に全日程参加できる人
持ち物/筆記用具

申込み/9月20日(木)までに電話でお申し込みください

■高齢者のことを知ろう!

とき/9月26日(水)9時30分~15時

内容/住み慣れた地域にいつまでも暮らすために、身近な認知症のはなし、車椅子・福祉車両体験など

■大人の福祉教育

とき/10月3日(水)10時~15時

内容/視覚・聴覚障がいについて、伊豆市で活躍中のボランティアさんの声を聞こう!

申込み・問合せ 伊豆市社会福祉協議会 ☎0558 (83)3013

列車ひまわり号に乗って旅をしよう!

ひまわり号は『旅をしたい』『いろいろな人に出会いたい』と障がいを持った人の夢や希望を乗せて走り続けています。今年も障がいを持った人と健常者が列車の旅を楽しみ交流を深めます。多くの参加者とボランティアの応募をお待ちしています。

とき/9月23日(日)熱海駅8時38分発、17時16分到着予定(集合は修善寺駅)

行き先/掛川花鳥園

参加費/大人4,500円、18歳以下2,500円、小学生1,000円

申込締切/9月8日(土)

申込み・問合せ 実行委員会(担当:土屋) ☎090 (8474)9846

伊豆市社会福祉協議会 ☎0558 (83)3013



『ファミリー映画上映会』開催

田方地区労働者福祉協議会では、文化活動の一環として映画上映会を開催します。どなたでもご覧いただけますのでぜひご参加ください。

とき/9月16日(日)13時40分~(開場:13時)

ところ/アクシスかつらぎ

上映作品/怪盗グルーのミニオン大脱走

入場料/無料

※古タオルの回収とフードバンクへのご協力をお願いします。使い古したタオル1本(洗濯済み)または、賞味期限1か月以上の食品のご持参にご協力ください。

問合せ 田方地区労働者福祉協議会 ☎0558 (99)9800

労金田方支店 ☎0558 (76)5111

家族だけで悩んでいませんか?

—ひきこもりの居場所『ほとり』—

ひきこもりは、本人や家族の努力だけでは、解決できません。相談を続けることで、家族内に変化をもたらします。その変化の積み重ねが解決への第一歩です。本年度より、ひきこもりの居場所『ほとり』ができました。ご利用方法については、

まずご相談ください。

とき/毎月1回不定期(要予約)

ところ/生きいきプラザ

従事者/ひきこもりコーディネーター、東部健康福祉センター修善寺支所スタッフ

問合せ 東部健康福祉センター修善寺支所

☎0558 (72) 2310

不登校・ひきこもり講演会

不登校・ひきこもりの家族にどう関わればいいのかを、実例を交えながら考えていきます。終了後、ご家族の相談にも応じます。

とき/9月29日(土)13時30分~15時(受付:13時~)

ところ/修善寺総合会館 参加費/無料

定員/100人(個別相談は6組)定員になり次第締め切ります。

講師/静岡大学教授 江口昌克氏

申込方法/名前、参加人数、電話番号を電話またはFAXにてお申し込みください。

申込み・問合せ NPO法人臨床心理オフィスBeサポート

☎・FAX 055 (925) 1701



家族のための精神保健福祉講座

こころの病気など精神保健や障がいについて、ともに学び支え合いましょ。

とき/10月3日(水)・12日(金)・19日(金)、11月2日(金)

13時30分~16時(全4回)

ところ/静岡県東部総合庁舎 定員/30人(先着順)

内容/①こころの病気の理解と治療について

②薬との付き合い方

③家族の対応の仕方と医療機関との付き合い方

④家族と本人を支える地域の社会資源と制度

対象/東部保健所管内にお住まいで、こころの病(主として統合失調症)を持つ人のご家族(原則として4回すべての講座を受講できる人)

申込み・問合せ

静岡県東部保健所 福祉課 ☎055 (920) 2087

動物愛護フェスティバル開催

9月20日~26日は動物愛護週間です。『ぬまづから広げよう人と動物命の輝き』をスローガンに動物愛護と適正な飼養について県民の関心と理解を深めることを目的に開催します。皆様のご来場お待ちしております。

とき/9月23日(日)10時~15時

ところ/①セレモニー会場(沼津市立図書館4階)

②イベント会場(沼津市中央公園)

内容/○動物愛護関係表彰式

○動物愛護絵画・作文コンクール入賞作品展示

○ペットの飼養・しつけなどの相談

○動物とのふれあひおよびボランティア活動紹介など

※イベントの詳細は静岡県動物保護協会のホームページをご覧ください。

問合せ 沼津市環境政策課 ☎055(934)4740

東部保健所衛生業務課 ☎055(920)2102



子犬・子猫を飼いませんか?

飼い主が見つからない、子犬・子猫の里親探し、譲渡会を開催します。お気軽にご来場ください。

とき/9月30日(日)14時~

ところ/三島市役所

里子提供申込受付/9月16日(日)~22日(土)

※詳細は、田方獣医師会ホームページをご覧ください。

問合せ 三島動物病院 ☎055 (972) 2210

沼津特別支援学校作品展 心のままアート展2018

主に沼津特別支援学校の児童・生徒の作品展です。アートを通じて、障がいのある子どもたちを身近に感じながら、ぜひご鑑賞ください。

とき/9月12日(水)~19日(水)10時~16時

ところ/千本プラザミニギャラリー(沼津市)

入場料/無料

内容/沼津特別支援学校の児童・生徒の作品展および無料ワークショップ(幸染め・キットパス)

※ワークショップは15日(土)・16日(日)・17日(月)のみ

問合せ 千本プラザ ☎055 (962) 3313



▲アート展の様子

急募! 修善寺保育園 保育士募集

修善寺保育園では保育士を募集しています。勤務時間などは相談に応じますので、お問い合わせください。

募集内容/1日6時間以上勤務できる人(週3日程度の勤務でも可能です)

手当など/社会保険、雇用保険の加入、通勤手当などの支給も可能です。

申込み・問合せ 修善寺保育園 ☎0558 (72) 1748



防衛省の採用試験を実施します

防衛大学校などの入学試験を行ないます。

区分/①防衛医科大学校看護学科学学生

②防衛医科大学校医学科学学生③防衛大学校学生(一般)

試験日/①1次試験10月20日(土)

②1次試験10月27日(土)、10月28日(日)

③1次試験11月3日(土)、11月4日(日)

受験資格/高卒(見込含)21歳未満の人

受付期間/9月5日(水)~9月28日(金)

※各試験の2次試験日は1次試験合格発表時に指定

申込み・問合せ 自衛隊静岡地方協力本部三島募集案内所

☎055 (989) 9111

いざという時のために AEDの使用方法を学びませんか?

AEDを使用した心肺蘇生法、止血法、窒息時の手当などについて学べる普通救命講習Iを開催します。

とき/9月16日(日)9時~12時 ところ/田方北消防署

対象/伊豆市・伊豆の国市・函南町に在住・在勤・在学の中学生以上の人

募集人数/30人程度 参加費/無料

申込方法/9月1日(土)~12日(水)の期間に各消防署で電話にて受け付けます。

申込み・問合せ 田方中消防署 ☎0558(76)0119

田方北消防署 ☎055(978)0119 田方南消防署 ☎0558(74)0119

西出張所 ☎0558(98)0119



来月の予定

10月

1	月	●図書館休館日(市内図書館)	18	木	●がん検診・特定健診(修善寺総合会館) ●市民課・税務課窓口延長(本庁) ●修善寺図書館開館延長(修善寺図書館)
2	火	●離乳食教室(生きいきプラザ)	19	金	●3歳児健診(生きいきプラザ) ●がん検診(生きいきプラザ・湯の国会館)
3	水	●婦人科検診(土肥支所)	20	土	
4	木	●市民課・税務課窓口延長(本庁) ●修善寺図書館開館延長(修善寺図書館)	21	日	
5	金		22	月	●図書館休館日(市内図書館)
6	土	●婦人科検診(生きいきプラザ)	23	火	●健康相談・フッ化物塗布(生きいきプラザ) ●おとなの健康相談(生きいきプラザ) ●高血圧予防教室(生きいきプラザ)
7	日		24	水	●健康相談・フッ化物塗布(土肥支所) ●婦人科検診(生きいきプラザ)
8	月・祝	●図書館休館日(市内図書館)	25	木	●市民課・税務課窓口延長(本庁) ●修善寺図書館開館延長(修善寺図書館)
9	火	●婦人科検診(丸山スポーツ公園・土肥支所)	26	金	●健康相談・フッ化物塗布(中伊豆ふれあいプラザ) ●館内整理日(修善寺図書館)
10	水	●がん検診(生きいきプラザ) ●婦人科検診(天城湯ヶ島支所)	27	土	●社会福祉大会(生きいきプラザ)
11	木	●がん検診(熊坂・大野公民館、駅前コミュニティー会館) ●市民課・税務課窓口延長(本庁) ●修善寺図書館開館延長(修善寺図書館)	28	日	
12	金	●高血圧予防教室(生きいきプラザ)	29	月	●図書館休館日(市内図書館)
13	土	●婦人科検診(生きいきプラザ)	30	火	
14	日		31	水	
15	月	●2歳児 2歳6カ月児歯科健診・フッ化物塗布(生きいきプラザ) ●がん検診・特定健診(中伊豆ふれあいプラザ) ●図書館休館日(市内図書館)			
16	火	●がん検診・特定健診(土肥支所) ●がん検診(中里公民館、ニュータウンコミュニティー会館)			
17	水	●がん検診・特定健診(生きいきプラザ)			

女性が気軽に市へ声を届ける機会を!

伊豆市 市政女性モニター 募集



広報・広聴・市政に関するアンケートの回答や、意見交換会などで市政に関するご意見をいただけるモニターを追加募集します。

お仕事/広報・広聴・市政に関するアンケートの回答、市政に関する意見を述べること(意見交換会を予定)など
申請期日/9月28日(金)

申請方法などの詳細は、市ホームページをご覧ください(右記のQRコードからもご覧いただけます)。



問合せ 秘書室 ☎0558(72)1187

資格/市政に対する関心が高く、積極的に市政に協力する意思がある女性で、次のいずれにも該当する人

- ①市内に在住、在勤または在学する人で、中学生以上の人
- ②公職選挙法が定める公職にない人(市議会議員など)

地域おこし協力隊通信

Vol.16

地域おこし協力隊って?

地域外の人材を地域社会の新たな担い手として受け入れ、地域力の維持強化を図る総務省の取り組みです。

昨年の11月に伊豆市に移住してきて、もう半年以上が経ちました。私は現在もイズシカ問屋にて協力隊の活動を行なっています。シカとイノシシの解体、加工などの業務を行なっているのですが、最初は上手く作業が行なえずに苦労しました。現在も奮闘中ですが冬は寒く、夏は暑く作業環境は決して良くない現場で日々戦っています。

このイズシカ問屋で作業を行なうことにより、シカとイノシシが人と自然に及ぼす影響もより深く理解出来ているような気がしています。それに伴い人間の理由で処分されているシカ、イノシシもたくさんいることも、今の伊豆市の現状なのだと感じています。今私が感じている

ことは、そのような理由で処分されている命を少しでも無駄にしないように新鮮なうちに解体、加工し美味しいお肉にしてあげて、皆さんに食べていただければ処分された命の供養になると思っています。

イズシカに関わらずジビエ料理を食べる際は、人と動物の現状を少しでも理解して食べていただけたら幸いです。



はまだ ゆうき 浜田 友貴

神奈川県愛甲郡愛川町出身、陸上自衛隊除隊後硝子会社に勤務し今にいたる。趣味は釣り、ランニング、現在は牧之郷在住。

10月の各種相談

◆法律・行政相談(要予約)

■無料法律相談

相続・離婚・交通事故などの相談
※お1人1回限り
とき/10日(水)9時30分~11時30分
24日(水)10時~12時
ところ/生きいきプラザ

■行政相談

国の行政への苦情や要望など
とき/9日(火)9時~12時
ところ/市民相談室
予約・問合せ
市民課 ☎0558(72)9858

◆結婚相談

結婚に関する相談
とき/12日(金)18時~20時
ところ/生きいきプラザ
問合せ 市民課 ☎0558(72)9858

◆職業相談(予約不要)

ハローワーク三島が伊豆市と共同運営する職業相談窓口
とき/平日9時30分~17時
ところ/伊豆市地域職業相談室(柏久保)
問合せ 伊豆市地域職業相談室
☎0558(74)3075

◆消費者相談(随時受付)

悪質商法被害など消費生活に関する相談
とき/平日8時30分~17時15分
ところ/市民課
※火・水・木曜日9時~17時は消費生活相談員駐在
(月・水・金曜日9時~16時は伊豆の国市にも駐在します)
問合せ 市民課(伊豆市消費生活センター)
☎0558(72)9858

◆障がい者福祉相談

(予約不要)

障がいに関する相談
とき/22日(月)13時30分~15時30分
ところ/生きいきプラザ
相談・問合せ
社会福祉課 ☎0558(72)9863
障害者生活支援センター中伊豆リハ
☎0558(83)2195
サポートセンターふがく
☎0550(87)0259

◆人権相談(要予約)

家庭内や地域での困りごと、不当な差別やいじめなどの相談
※どなたでもご相談できます。
とき/9日(火)10時~12時
ところ/生きいきプラザ・土肥支所
予約・問合せ
社会福祉課 ☎0558(72)9862

10月の納期限

- 市営住宅・駐車料金(9月分)、国民健康保険(3期)、後期高齢者(2期)、保育園保育料(9月分) …1日
- 幼稚園授業料・給食費、水道料金(修善寺地区)、温泉料金 ……25日
- 市県民税(3期)、市営住宅・駐車料金(10月分)、国民健康保険(4期)、介護保険料(4期) 後期高齢者(3期)、保育園保育料(10月) ……31日

公共施設の休業日

- 市役所 … 土・日・祝日
- 図書館 … 月曜日
- 清掃センター … 土(11時~)・日・祝日
- 中伊豆室内温水プール … 月曜日
- 天城温泉プール …… 火曜日
- イズシカ問屋 … 土・日曜日
- 湯の国会館 … 第2・第4水曜日 (祝日の場合は営業)
- 伊豆市資料館 … 木曜日
- 虹の郷 ……2日、9日、16日の火曜日

伊豆市の人口 男:14,928人 女:16,189人 計:31,117人 世帯数:13,495世帯
(平成30年8月1日現在)

遊びに来てね！ 子育て支援センター

「遊べる場所がない」「子育てのことを相談したい」など
気軽に訪れてみてください。皆さんの子育てを応援します！

支援センター名称(実施場所)	実施時間
のびのび広場(修善寺保育園)	9時～15時
わんぱく広場(生きいきプラザ)	9時30分～11時30分
すいすい(認定こども園あゆのさと)	9時～15時
にこにこフロア(土肥こども園)	9時～11時30分
いないいないばあ(あまぎ認定こども園)	9時30分～15時
ちびっこサロンわらわ(原保子育て支援センター)	9時30分～14時30分
ひよこくらぶ(なかいず認定こども園)	9時30分～15時
あいあいキッズ(天城湯ヶ島支所)	9時～16時30分

実施日 / 月曜日～金曜日
わんぱく広場のみ月曜日(不定期)・金曜日
あいあいキッズは第2・第4土曜日も実施
※ほかに行事などによりお休みする場合があります。

■園庭開放

実施場所	実施日	実施時間
修善寺東こども園	毎週火曜日	9時30分～11時30分
熊坂こども園	毎週水曜日	9時30分～11時30分

～のびのび広場(修善寺保育園)～

**きれいな芝生の園庭の
保育園で待っています！**

『のびのび広場』は自然に囲まれ、季節を身近に感じられます。お弁当をもってのんびり遊びに来てください！月・金曜日は『わんぱく広場(生きいきプラザ)』へ出向しています。

わんぱく広場では、製作や読み聞かせもしています。遊びに来てくださいね！

竹村志穂先生

『伊豆市子育てモバイル』を活用してますか？各支援センターの情報や伊豆市の子育て情報を掲載しています。右記のQRコードからぜひ登録してください！



10月休日当番医 ※緊急の場合は119

- 7日(日) すずき耳鼻咽喉科小児科(柏久保) ☎0558(72)0902
- 8日(月・祝) 中島病院(松ヶ瀬) ☎0558(87)0333
- 14日(日) つちやクリニック(伊豆の国市田京) ☎0558(77)1511
- 21日(日) 大仁クリニック(伊豆の国市大仁) ☎0558(76)2556
- 28日(日) 田京診療所(伊豆の国市田京) ☎0558(76)3201

365日 24時間
2次救急指定病院
伊豆赤十字病院(小立野)
☎0558(72)2148
※夜間・時間外の受診については事前にお電話でご相談ください。

365日 24時間
伊豆市健康ほっとライン
☎0120(235)124
医療スタッフが相談にお答えします！お気軽にご相談ください。

図書館でお話会

図書館で手遊びや絵本の読み聞かせなどをします。

- ★日曜日のおはなし会(修善寺)3歳以上
21日(日) 15時30分～16時
- ★小さい子のお話会(修善寺)0歳～3歳
毎週水曜日10時30分～11時
- ★おはなしタイム(中伊豆) 幼児・児童
13日(土)・27日(土)10時30分～11時
- ★おはなしタイム Baby(中伊豆) 乳幼児
10日(水)・24日(水)10時30分～10時50分
- ★おはなしの会(土肥) 小学生以下
13日(土)・27日10時30分～11時

天城図書館は移転準備のため平成31年3月まで長期休館します。

申し込み不要 時間までにお集まりください。

市長の今これ

今年には狩野川台風から60年。多くの犠牲者によって残された教訓を後世に伝えるため、いくつかの行事を予定しています。ぜひ、いずれかの行事に参加していただき、今日の私たちがすべきことについて考える機会にしてください。

あの日、狩野川を流れた水の量は4000t/秒。実は、この60年間、これだけの雨が降ったことはありません。次に多かつたのが2700t/秒で、今の堤防などが狩野川台風匹敵する雨量に耐えられるか、検証されていません。放水路の効果はとも大きく、河川改修も進んで安全度は格段に高まりました。しかし、その後相次いでいる大雨災害は決して他人事ではないのです。

大切なことは、まず避難。広域避難所、安全な集会所、親戚や知人のお宅など、まずは安全な場所で命を確保することを徹底していただきたいと思えます。



3歳児健診でむし歯がゼロだったお子さんを紹介します。

問合せ こども課 ☎0558(72)9850



みた かいと
三田 海翔ちゃん
(下白岩)



うえだ まいこ
植田 麻井子ちゃん
(月ヶ瀬)



あべ みずき
阿部 瑞輝ちゃん
(熊坂)



うちだ ゆめ
内田 結女ちゃん
(原保)



つちや ゆうせい
土屋 結聖ちゃん
(小立野)



にかいどう れいな
二階堂 礼菜ちゃん
(戸倉野)



まくち イーサン
菊地一燦アスベリーちゃん
(上白岩)



うめはら ぜん
梅原 善ちゃん
(熊坂)



のだ まいな
野田 麻依菜ちゃん
(本立野)



いしざわ みお
石澤 心桜ちゃん
(牧之郷)

伊豆市で子育て中の家族による
エピソードリレー

**子育て
スマイルシェア**
vol.12

家族・地域の絆

伊豆市に住んで18年、子育て17年になりました。長女、長男が小さい頃は生きいきプラザで行なっている『わんぱく広場』によく遊びに行きました。そこでお友だちがたくさんでき、今でも家族ぐるみのお付き合いをさせていただいています。今思うと、多くの方のサポートがあって、助け合いながらやっていたなあと思います。次女は歳が離れているので、お姉ちゃん、お兄ちゃんがよく面倒をみてくれ助かりました。小さな頃から習っているピアノ、新体操、サッカー、水泳でも、良いコーチ、先生方に恵まれ、今でも気にかけてくださり本当にありがたく思っています。まだまだこれからも楽しく子育てしていきたいと思えます。

長澤さん家族

つちや 土屋さん家族(牧之郷在住)
かすや 和也さん
ゆめ 由香子ママ
あいな 美依奈ちゃん(17歳)
かづくん(15歳)
いのり 依乃梨ちゃん(6歳)

中体連最後の試合

虹の郷の青葉ライトアップ

NEXT ▶ 家族ぐるみのお付き合いのある岩本さんにバトンタッチ

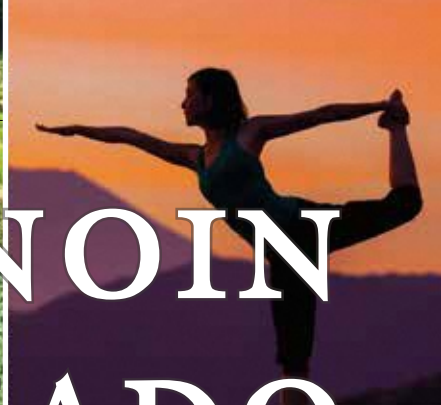

OKUNOIN GOMADO YOGA

パワースポットで
自然と一体になれる
ヨガ体験

弘法大師ゆかりの「奥の院」で
ヨガを体験。
体験後には地元で育てた希少なお米を
使用したお粥と美味しい野菜をいただき
ここからだにパワーチャージ



10月14日(日)

朝ヨガ 7時30分～ / 昼ヨガ 10時～
各15人限定 参加費：5,000円

ところ/修善寺奥の院「護摩堂」

参加資格/高校生以上の女性

申込み/電話にてお申し込みください。

※FAXでの申し込みも可能です。事前にお問い合わせください。

申込期間/9月3日(月)～28日(金) (受付時間：平日8時30分～17時15分)

※9月3日は10時より受け付け、28日は17時までの受け付けとなりますのでご注意ください。

詳細は、伊豆市産業振興協議会のホームページをご覧ください。

最新情報は、SNSでチェック！

f facebook:修善寺奥の院ヨガ @ instagram:izushi.kanko.kyokai

問合せ 伊豆市産業振興協議会 ☎0558(72)7007

10月のピックアップイベント

★観光情報について：伊豆市観光案内所(修善寺駅構内) ☎0558(99)9501

- 奥の院秋の静寂 (修善寺～奥の院) 10月21日・28日、11月4日の日曜日 問合せ 伊豆市観光協会修善寺支部 ☎0558(72)2501
※有料・予約制・先着40人
- 修善寺芸能処『桂座』公演 (修善寺) 5日(金)～7日(日) 問合せ 伊豆市観光協会修善寺支部 ☎0558(72)2501
- 土肥神社例大祭 (土肥神社) 6日(土)～7日(日) 問合せ 伊豆市観光協会土肥支部 ☎0558(98)1212
- 地引網体験 2018 (土肥屋形海岸) 13日(土)～14日(日) 20日(土)～21日(日) 問合せ 土肥温泉旅館協同組合 ☎0558(98)0523

伊豆市は、東京 2020 大会自転車競技 (トラック・レース/マウンテンバイク) の開催地です。

東京 2020 大会開催日程

■オリンピック 2020年7月24日(金)～8月9日(日)

- トラック・レース…2020年8月3日(月)～9日(日)
 - マウンテンバイク…2020年7月27日(月)～28日(火)
- ※2018年7月18日時点

■パラリンピック 2020年8月25日(火)～9月6日(日)

- トラック・レース…2020年8月27日(木)～30日(日)

※招致段階でのスケジュールのため、今後競技開催日程が変更する可能性もあります。



競技開催まであと **692** 日(9月1日時点)

