



広報  
伊豆  
IZU  
PUBLIC  
INFORMATION

3

2018  
No.168

TOKYO 2020  
TOKYO 2020  
PARALYMPIC GAMES  
HOST VENUE

# 大人も子どももみんな笑顔に！遊び心を形にした自転車



設計・開発製造をした自転車に乗り安全性を自ら確かめる高田さん(写真①)、左右交互に重心を変えることで前へ進む自転車(写真②)、自転車の塗装は息子さんも携わる(写真③)、後輪がドリフト(回転)する自転車。前輪のコントロールで動く(写真④)、現在高田さんが力を入れている水陸両用自転車(写真⑤)。

## 伊豆から日本全国へ！安全に楽しく乗れるおもしろ自転車を作る

今回は、修善寺にある『オートクラフト・IZU』の高田克伸さんにお話を伺いました。

### ●どんな活動をしていますか？

『オートクラフト・IZU』というおもしろ自転車やカスタムカーを開発する会社を営んでいます。動物や魚・果物などをテーマにした子どもたちの目を引く変わった形の物や、面白い動きをする自転車を考えて製作しています。今までに100種類以上を開発しました。日本サイクルスポーツセンターをはじめ、近いところでは伊東の『グランパル公園』や裾野の『ぐりんぱ』などに納品しています。

仕事を始めた当初はおもしろ自転車をやる会社はほかにあつたのですが、だんだんと数が減り、現在、日本では希少なおもしろ自転車製造会社ということで全国から注文をいただいています。平成17年に愛知で開催された『愛・地球博』にも私たちの製作した自転車が使われました。外国からの注文が来ることもあり、東南アジアのブルネイの王室に納品したこともあります。

### ●活動を始めたきっかけは？

元々は自動車ディーラーを経営していました。仕事をしていくうちに子どものころからの夢『自分の自動車を作りたい』という思いを叶えるためにカスタムカーを作り始めました。『東京オートサロン』などのカスタムカーショーに出展し、第一回大会でグランプリを受賞する事ができました。そのような中、日本サイクルスポーツセンターに勤めていた後輩から『面白い自転車を作れないか』と相談されたことがきっかけで、おもしろ自転車の開発を始めました。

今まで製作した商品の中でも特にヒットした商品は『かるがもサイクル』です。当時話題になった皇居のカルガモの引越しをテレビで見ているときにアイデアを思いつきました。この自転車はワンタッチで連結することができて、自由に何台もつなげることがができます。北海道ではなんと30台つなげて乗っています。各地でも大好評で多くのご注文をいただき、しかもグッドデザイン賞までいただいたこともあり、この業界でやっていくという自信になりました。

### ●こだわりは？

乗る人が安全に楽しめることを優先して作っています。自転車部品を国内で生産している所が少なく、厳しい時代になってきましたが、可能な限り面白いアイデアを形にする努力をしています。

乗っている人が楽しんでいる様子や、見ている人が笑顔になっているのを見ると嬉しいです。子どもだけでなく、大人が乗って無邪気に楽しんでいる笑顔を見ると『いいな』と思います。

### ●今後は？

東京2020大会自転車競技伊豆開催も決まり、日本だけでなく外国の人も多く伊豆市を訪れると思うので、多くの人におもしろ自転車を体験する機会を作ることができたら嬉しいですね。構想から開発製造、そして個人や企業への販売納品までを一貫して行なっている珍しい会社です。日本全国に自分の作った製品があります。今後、当社の思いに賛同する若者が出てきてくれるといいなと思っています。



たかだ かつのぶ  
高田 克伸さん

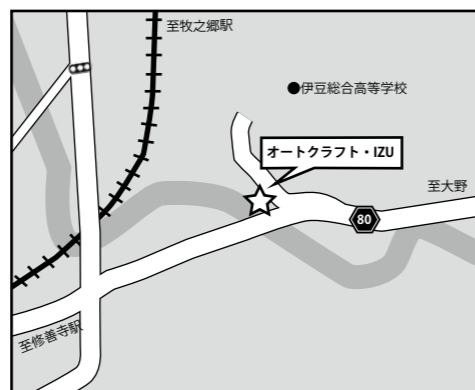

## オートクラフト・IZU

住所／伊豆市柏久保 873-1

公式ホームページ

オートクラフト・IZU

問合せ

オートクラフト・IZU

☎0558(72)5658

## 1 防災まちづくりを みんなで考える

1月16日(火)、土肥支所で『観光防災まちづくりをみんなで考える会』が行なわれました。全国初となる津波災害特別警戒区域(オレンジゾーン) 指定に向けた大市民集会に、住民約50人が出席しました。市民の意見を取り入れてこれまで行なってきた事や今後の取り組みを紹介し、区域の指定を丁寧に進めるため、指定の目的や対象の範囲などについて確認しました。



▲積極的に意見を述べる参加者

## 2 塾生26人伊豆市の 活性化に向け一躍!

1月17日(水)、生きいきプラザで『伊豆市未来塾』の最終回として塾生のプレゼンテーションが行なわれました。昨年と同様、まちづくりをテーマに企画、立案、資金調達の手法を学び、3チームが企画について発表しました。『伊豆湯ニバーサルプロジェクト』を企画した加納彰さんは、障がいをもつ家族の旅行支援の必要性を訴え、資金調達後に市内のホテルでの研修やモニターツアーを計画していることも発表しました。



▲障がい者旅行支援についての企画を発表する加納さん

## 3 伊豆ベロドロームで ウォーキングイベント

1月20日(土)、『げんきプロジェクト』として、伊豆市、中島病院グループ、静岡中央銀行主催でウォーキングイベントが行なわれました。東京2020大会自転車競技伊豆開催の競技会場である伊豆ベロドロームに市内外から100人以上が参加し、会場内のトラックを歩いたほか、自転車体験歩行や健康体力、骨密度、反射神経などの測定や栄養満点みそ汁を試飲し、健康づくりコーナーを楽しみました。



▲実際に競技に使用されるコースを歩く参加者

## 4 市内を疾走! 伊豆市駅伝今年も開催

1月21日(日)、『伊豆市駅伝大会』が行なわれました。狩野グラウンドをスタートし、ゴールの生きいきプラザまでの5区間、全13.6kmを計63チームがたすきをつなぎました。本年は、友好都市平塚市の『田中貴金属工業チーム』にもご参加いただきました。ゴール地点では『ドリームRCDチーム』が全体のトップでゴールすると、歓喜の声が上がっていました。



▲勢いよくスタートを切る1区の走者

## 5 日本一早咲きの桜を 楽しむイベントを開催

1月21日(日)〜2月4日(日)まで、土肥松原公園で『土肥桜まつり』が行なわれました。オープニングセレモニーでは、伊豆市和太鼓集団粋鼓伝のメンバーが和太鼓演奏を披露し、毎週土・日曜日はお茶のサービス、地場産品の直売、スタンブラリーが実施されました。期間中には文学史跡巡りやミュージックライブなども開催され、訪れた人は土肥桜とともにさまざまなイベントを楽しみました。



▲会場に響き渡る力強い太鼓演奏

## 6 総合計画の一部改定案 を市長に答申

2月9日(金)、伊豆市総合計画審議会の遠藤議長、植松真由美副会長より、『第2次伊豆市総合計画の一部改定案』が市長に答申されました。伊豆市総合計画審議会では、昨年11月に市長の諮問を受け、3回にわたる熱心な審議が重ねられました。市では、この答申書をもとに、『第2次伊豆市総合計画』の一部を改定し、伊豆市の新たな魅力を高める取り組みを推進します。



▲作成された改定案を答申する遠藤会長

# 伊豆市の子どもたちのために よりよい中学校にしよう

伊豆市が抱える教育課題を審議するため、教育振興審議会で検討作業を進めています。3月には小学校区単位に『意見を聞く会』を開催しますので、ぜひ皆様のご意見をお寄せください。

問合せ 学校教育課 ☎0558(83)5472

## これまでの経緯

第2次中学校再編計画では、平成32年4月を目途に、修善寺・天城・中伊豆の3中学校を再編し、新たな校地に新たな中学校を建設する計画をしていましたが、平成29年5月、市議会の関係予算否決を受けて、事業が白紙撤回となりました。

中学校がどのようになるのか、心配される声が多い中、同年6月、市民の有志から出された『中学校の教育環境に関する請願』が市議会の採択を受けました。そして、教育委員会では、中学校のあり方について新たな検討を進めることになりました。

## 修善寺・天城・中伊豆中学校が抱える課題

### ■進む校舎の老朽化

中伊豆中学校は築54年、天城中学校は築46年が経過し、雨漏りなどが恒常的で、改修を繰り返しています。また、築33年の修善寺中学校でも水道や電気などのインフラの老朽化が進んでいます。トイレの洋式化は一部進みましたが、学校環境改善が各学校の大きな課題であり、計画的な学校整備が急務となっています。

### ■教育指導環境が深刻に

現在天城中学校の1年生は1学年1クラスの単クラスです。今後この単クラス化が進む見込みとなっており、その場合、教員の数も減り（1～3年で5クラスの場合、校長・教頭を除くと、教員の配属は8人）、専門の教科がすべて配置できる環境ではなくなり、バランスのとれていない教員配置になってしまいます。小規模校の利点として、教員がまとまりやすくチームで生徒と向き合うことで、すばやい対応ができています。しかしその一方で、1人で3学年にまたがって指導する教員も多く、3学年分の教材研究やテスト作成に加え、部活動の顧問など、大規模校に比べると負担が大きくなっています。

### ■複数の設置が困難な部活動

修善寺中学校では、現在15の部活動があり、市内の中学校では恵まれた環境です。しかし天城中学校は7、中伊豆中学校は9の部活動で、生徒数・顧問数が部活動の設置を制限している状況であり生徒自身の選択肢が少なくなっています。

### ■ますます子どもの数が減少へ

平成29年に生まれた子どもの数は、修善寺地区43人、天城湯ヶ島地区20人、中伊豆地区20人です。現在のままの中学校に進学した場合、修善寺中学校2クラス、天城中学校1クラス、中伊豆中学校1クラスとなります。3校を一緒にした場合、1学年3クラスになります。

## 問題を審議するために

こうした教育課題を調査審議するため『教育振興審議会』を平成29年8月に組織しました。審議会は、教育委員会とは独立した組織として、区長、PTA、子育て世代、校長の代表と学識経験者の12人とアドバイザー2人により構成され、毎月、テーマに沿って、協議を進めています。

この審議会の協議内容は、ホームページでご覧いただけます。



## 皆さんの意見を

審議会では、中学生の教育環境改善に向け、小学校区を単位に『意見を聞く会』を開催します。この会でのご意見を踏まえて、審議会としてまとめ、教育委員会に答申（報告）をします。皆さんの声をこれからの中学校の教育環境整備に役立てます。多くの参加をお待ちしています。

## 今後について

『意見を聞く会』でいただいた意見を踏まえて、審議会では中学生の教育環境改善に向けた答申書（報告書）を作成するため、今後数カ月をかけて審議し、最終的に教育委員会に提出します。教育委員会では、答申書の内容を受け、新たな学校の整備計画の骨子を作成し、改めて計画案について、市民の皆さんとの意見交換会やパブリックコメントなどで意見・提案をいただく予定です。平成30年度末を目標に新たな学校の整備計画の策定を目指しています。

## これまでの教育審議会の開催状況

回	日程	内容
1回	平成29年8月30日	○委員委嘱・役員選任 ○伊豆市の中学校の状況報告（3中学校の学校経営書、3中学校の現状） ○3中学校の見学 ○今後の作業確認
2回	平成29年10月11日	○課題の共有化（委員アンケートを踏まえ今後の取り組みを協議） ○学校規模別のメリット・デメリットを文科省の資料にて意見交換 ○委員が検討に必要として求められた資料報告（保護者の意向など）
平成29年11月13日～18日 学校見学		
3回	平成29年11月29日	3つの中学校の校長先生より学校の状況説明
4回	平成29年12月21日	○課題の整理と共有（1回～3回までの意見、学校見学の意見、校長先生の説明や質疑内容を取りまとめ） ○意見を聞く会の開催
5回	平成30年1月19日	○事前告知チラシ ・基本事項の確認と日程 ・意見を聞く会の次第(案)

## 『意見を聞く会』の開催日と会場

学区	開催会場	開催日・時間
熊坂小学校区	熊坂小学校体育館	3月14日(水)19時
修善寺南小学校区	生きいきプラザ	3月19日(月)19時
修善寺小学校区	修善寺総合会館	3月27日(火)19時
修善寺東小学校区	生きいきプラザ	3月28日(水)19時
天城小学校区	天城湯ヶ島支所	3月16日(金)19時
中伊豆小学校区	中伊豆支所	3月26日(月)19時

また、平成30年度には、修善寺地区の大部分の汚水を処理している狩野川東部浄化センター（静岡県が管理・運営）の維持管理にかかる負担金の値上げが決定しました。

状況です。不足分を一般会計からの繰入金に頼っている状況です。

伊豆市の下水道事業は、生活環境の改善や、公衆衛生の向上、河川や海などの水質の保全などを目的に昭和49年にスタートしました。現在では、汚水処理人口普及率は約70%に達し、清潔で快適な生活環境を維持するための都市基盤として、生活に欠かせないものとなっています。

**改定に至った経緯**



**伊豆市の下水道の現状**



**下水道使用料が変わります**

市では、下水道施設を適切に維持していくため、使用料の改定を行ないます。市民の皆さんにはご負担をお掛けしますが、ご理解、ご協力をお願いします。

問合せ 上下水道課 ☎0558 (83) 3901

**市内の下水道処理施設**

区分	処理場
下水道	白岩浄化センター
	湯ヶ島クリーンセンター
	土肥浄化センター
農業集落排水	加殿処理場
	冷川浄化センター
	吉奈処理場
	門野原処理場
	佐野・雲金処理場

**平成28年度の維持管理費と使用料収入**

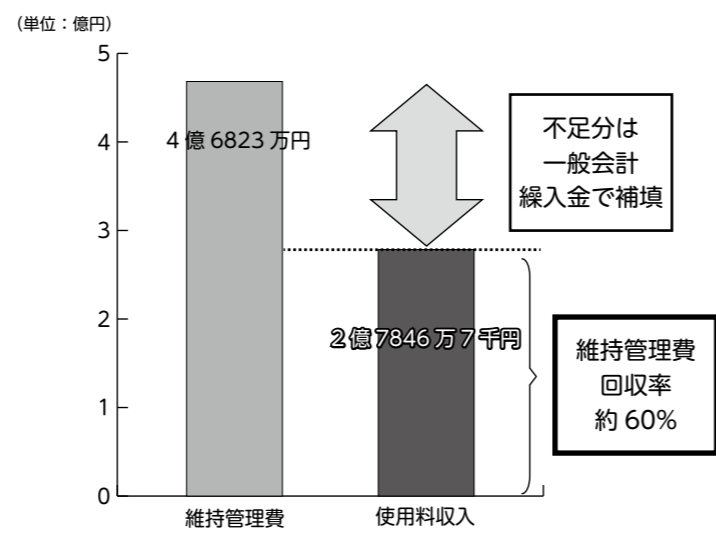

**計算例**

一般家庭で2カ月あたりの汚水排出量が30㎡だった場合  
 <改定前>  
 基本料金270円×2カ月 + (水量料金91.8円×30㎡) = 3,294円  
 <改定後>  
 基本料金345.6円×2カ月 + (水量料金116.64円×30㎡) = 4,190円  
 →差額は896円

種別	料金種別	改定前(税込)	改定後(税込)
一般汚水 ※一般家庭や事業場から排出される汚水	基本料金(1カ月につき)	270円	<b>345.6円</b>
	水量料金(排出量1㎡につき)	91.8円	<b>116.64円</b>
営業温泉汚水 ※修善寺地区で温泉を利用して営業する施設から排出される汚水	基本料金(1カ月につき)	270円	<b>345.6円</b>
	水量料金(排出量1㎡につき)	64.8円	<b>変更なし</b>

下水道使用料は、次のとおり改定されます。

**改定内容**



下水道は、清潔で快適な生活環境の向上や川や海の水質の保全のために欠かすことができない大切な施設です。皆さんのお住いの地域に流れる川や海をいつまでも美しく守り続けるためにも下水道への接続をお願いします。

**下水道への接続はお済みですか？**



**議会の承認**

審議会の答申を受け、約27%の値上げを行なう使用料改定案を伊豆市議会に提出し、12月定例会で承認されました。

**下水道事業審議会での審議**

こうした状況に対応し、老朽化する施設を適切に維持していくために、平成29年7月に市内の各種団体の代表者などで構成される下水道事業審議会に、使用料改定についての意見を求めました。審議会は全5回開催され、同年11月に「維持管理費の70%を賄うことができる水準である約27%の改定が妥当」との答申書が提出されました。

**継続して利用される人の新料金での請求時期**

請求月	4月	5月	6月	7月	8月	9月
地区						
修善寺	請求月 3月検針分	検針月 3月中旬~5月中旬使用分	請求月 5月検針分	検針月 5月中旬~7月中旬使用分	請求月 7月検針分	検針月 7月中旬~9月中旬使用分
	改定前の料金			新料金		
土肥 天城湯ヶ島 中伊豆	検針月 2月中旬~4月中旬使用分	請求月 4月検針分	検針月 4月中旬~6月中旬使用分	請求月 6月検針分	検針月 6月中旬~8月中旬使用分	請求月 8月検針分
	改定前の料金			新料金		

4月1日以前から継続して下水道を使用されている人は、使用水量に平成30年3月31日以前の分が含まれる間は、経過措置として改定前の料金での請求となります。お住まいの地区によって検針時期が異なりますので、左記の表をご確認ください。4月1日以降に新規で供用を開始される人は最初から新料金での請求となります。

**改定期期**





わさび漬(伊豆山葵漬組合)

伊豆が誇るワサビを匠が丁寧に練り上げて作られています。伊豆自慢の名品です。



イズシカ肉・イノシシ肉(イズシカ問屋)

熟練の職人が素早く丁寧に加工している『イズシカ問屋』は安心、安全のマークです。

## 認定商品

選考委員会を組織して昨年8月から選考、『伊豆市の自然の恵み』を生かした11品目を認定商品として選びました。質の高い、市内の商品のブランド拡大を目指していきます。



ゆばかけご飯の素(若木屋)

こだわりの出汁で調理されたゆばは、天城山系の名水で仕込まれています。

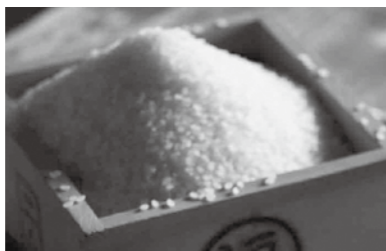

伊豆の恵(JA 伊豆の国)

天城山系の清らかな水で育てられた特別栽培米は、厳正な味覚審査にも合格しています。



天城の棚田米(浅田ファーム)

日本の棚田百選の一つ『荒原の棚田』で、独自の自然農法により育った貴重なお米です。

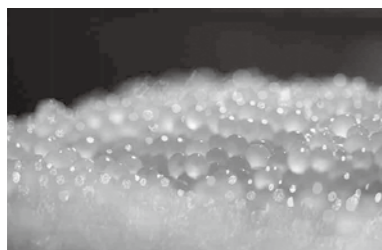

あまご黄金イクラ(あまご倶楽部)

『清流の女王』と呼ばれ飼育が非常に難しい、あまごのイクラは黄金色が特徴です。



清助しいたけ(JA 伊豆の国)

自然豊かな天城で育った芳醇で肉厚なシイタケ。伊豆市はシイタケ栽培発祥の地です。



ハラペーニョピクルス・ジャム(ラボサダ)

土肥の潮風と太陽のもとで育った唐辛子ハラペーニョは、独特のおいしさが魅力です。

※ハラペーニョとはメキシコ産の青唐辛子です。



天城の水(伊豆月ヶ瀬梅組合)

天城山系の麓の岩場から湧き出るミネラル豊富で清らかな水は地元の誇りです。



白びわ茶(自然療法サロンミモザ)

土肥地区のみで栽培される『幻の白びわ』のお茶。カフェインゼロのまるやかな味わいです。



伊豆市産煎茶(JA 伊豆の国お茶部会)

天城の山々に抱かれた伊豆でも、お茶は古くから栽培され、滋味豊かな煎茶が作られています。



## 新ブランド『AMAGIFT』 伊豆市の産品を全国に届ける

伊豆市のブランド『AMAGIFT』(アマギフト)。ブランドコンセプトである『天城からの贈り物』から AMAGI (天城)+GIFT (ギフト) と名付けました。ロゴはブランドコンセプトである天城連山とその清冽な水をイメージしたデザインです。



ロゴやパッケージのデザインはファームステッド(本社・北海道帯広市)が担当しました。

## AMAGIFTとは

(一社)伊豆市産業振興協議会では、伊豆市にある食材や商材の価値を高め、販路拡大や伊豆市の知名度の向上に向けた、商品のブランド化に取り組んできました。この度、共通のロゴマークと、ブランドに選ばれた伊豆市の自然の恵みを生かした11品目(10団体)のパッケージデザインが完成しました。

**問合せ** (一社)伊豆市産業振興協議会 ☎0558 (72) 7007

■AMAGIFTの完成に寄せて  
伊豆市は恵まれた自然に育まれた食材や商材があふれています。しかしこれまで、こうした地域の宝をブランド化し、積極的に観光に利用しようとする取り組みはあまり行なわれていませんでした。伊豆市産業振興協議会では、伊豆市商工会や伊豆の国農業協同組合などと協力をもとに、平成29年8月から高級感のある新たなブランドづくりに取り組み、この度「天城からの贈り物『AMAGIFT』」を完成させました。ブランド化に当たっては、伊豆市の誇れる商品として、クオリティーを重視し、高級感のあるパッケージデザインで統一しました。

■AMAGIFTのこれから  
2月7日(水)～9日(金)に東京ビッグサイトで開催される展示会『第23回グルメ&ダイニングスタイルショー春2018』に出展し、全国のバイヤーへPRおよび商談を行いました。こうした展示会や商談会などで販路拡大を目指しますが、観光イベントなどへの利用も積極的に図っていく予定です。  
また来年度は食品に限らず、新たな商品を広く募集する予定です。

# 会議室などの利用について



## 1. 予約・使用方法

- 使用する月の3カ月前から予約ができます。  
(例)4月の使用は1月から予約ができます。  
予約は、電話でお願いします。
- 使用する日の5日前までに申請書を提出してください。
- 多目的ホール(2階)・研修室・会議室は飲食禁止です。
- 食事などをとる人は1階フリールームでお願いします。  
※予約の時期については、今後変更になる場合があります。

問合せ 天城湯ヶ島支所 ☎0558 (85) 1111

## 2. 使用できる時間

- 午前…9時～12時
- 午後…13時～17時
- 夜間…17時～21時
- ※土・日曜日、祝日、年末年始は使用できません。

## 3. 使用料

部屋名	収容人数(目安)	9時～12時	13時～17時	17時～21時
⑥多目的ホール(2階※土足厳禁)	60人	1,020円	1,540円	2,060円
⑦研修室	24人	1,020円	1,240円	1,640円
⑧会議室	30人	510円	620円	820円

## 今まで通り利用できる施設

### 天城農村環境改善センター

問合せ 農林水産課 ☎0558 (72) 9892



#### 多目的ホール

営業時間/9時～21時  
休館日/年末年始



#### 和室

営業時間/9時～21時  
休館日/年末年始

### 天城温泉プール

問合せ ☎0558 (85) 2610



営業時間/平日10時～18時  
日曜・祝日9時～16時  
休憩/12時30分～13時30分  
休館日/毎週火曜日

8月末まで、今まで通り利用できます。

### 天城図書館

問合せ ☎0558 (85) 2611

9月以降は移転準備のため休館し、平成31年4月から市民活動センター(旧湯ヶ島小学校)にて開館予定です。



開館時間/9時～17時15分  
休館日/毎週月曜日

年度	月	天城図書館について
平成30年度	4月～8月	天城農村環境改善センター2階で開館
	9月～3月	移転準備のため休館
平成31年度	4月～	市民活動センター(旧湯ヶ島小学校2階)で開館

# 天城湯ヶ島支所 移転のお知らせ

※天城保健福祉センター内の施設は今後ご利用できません。

**4/2** (月) 開所します。



問合せ 天城湯ヶ島支所 ☎0558 (85) 1111



伊豆市役所天城湯ヶ島支所が旧湯ヶ島幼稚園に移転します。

移転に伴い天城湯ヶ島地区地域包括支援センター、伊豆市社会福祉協議会天城湯ヶ島支所も移転します。お気軽にお立ち寄りください。

開所時間/8時30分～17時15分  
移転先/〒410-3206 伊豆市湯ヶ島161番地の1  
電話番号・FAX番号・開所時間・窓口業務の内容は変わりません



## 新天城湯ヶ島支所 開所式のお知らせ

日時/4月2日(月)8時～

式典/内覧会を行いません。  
ご来所お待ちしております。

### 伊豆市役所天城湯ヶ島支所 ①

住民票等各種証明  
届出・申請・相談、区長会・消防団  
☎0558(85)1111 FAX 0558(85)0683

### 伊豆市社会福祉協議会 天城湯ヶ島支所 ②

だれもが安心して暮らせる  
地域福祉づくり  
☎0558(85)1199 FAX 0558(85)2350

### 天城湯ヶ島地区 地域包括支援センター ③

介護・福祉の総合相談窓口  
☎0558(85)0570 FAX 0558(85)0571

### フリールーム ④

飲食可能です。  
小・中学生だけでも利用できます。

### 2階 多目的ホール ⑥

駐車場(約30台)

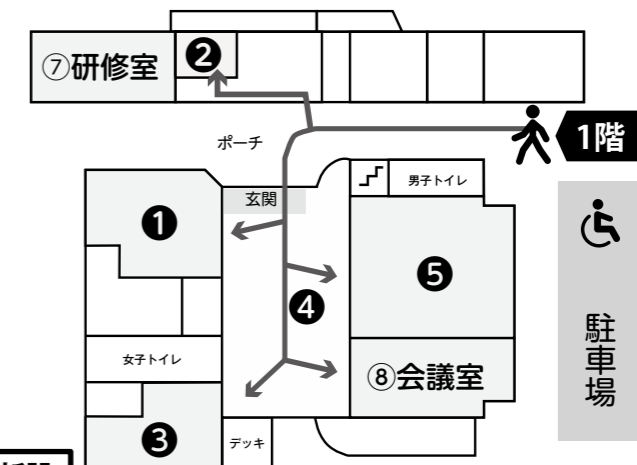

⑦研修室

②

1階

男子トイレ

⑤

④

女子トイレ

③

デッキ

⑧会議室

①

ポーチ

⑥

⑧

⑤

④

③

②

①

※⑥⑦⑧の詳細は左ページをご確認ください。

### 子育て支援センター ⑤

未就園のお子さん家族の情報交換や交流の場所です。  
実施日/月～金曜日、第2・第4土曜日 10時30分～15時30分

狂犬病予防注射は飼い主の義務です！

## 平成30年度

# 狂犬病予防 集合注射

集合注射を下記の内容、日程で行ないます。  
申し込みは不要です。ご都合のよい会場へお越しください。

問合せ 環境衛生課 ☎0558 (72) 9857



### ■平成30年度狂犬病集合注射日程・会場（昨年度とは一部会場の変更があります）

日程	会場	開始	終了	日程	会場	開始	終了
4月9日 (月)	金山公民館	9:30	9:40	4月11日 (水)	修善寺生きいきプラザ	10:50	11:30
	天城会館	10:05	10:40		ニュータウンコミュニティ 会館	13:20	13:45
	天城図書館	11:00	11:30		修善寺総合会館	14:00	14:50
	月ヶ瀬地区コミュニティ センター	13:00	13:20	4月12日 (木)	伊豆森林管理署	9:30	9:50
	佐野コミュニティ広場	13:50	14:05		堀切公民館	10:20	10:40
大平公民館	14:20	14:45	熊坂公民館		11:05	11:25	
4月10日 (火)	八岳集会場	9:30	9:50		上船原地区集会所	13:20	13:35
	旧大東保育園	10:20	10:40	狩野ドーム	14:05	14:30	
	中伊豆保健福祉センター ふれあいプラザ	11:05	12:00	大平柿木地区集会所	14:50	15:05	
	中伊豆社会体育館	13:20	14:00	4月16日 (月)	八木沢地区津波避難タワー	9:30	10:00
上和田生活改善センター	14:20	14:40	小土肥地区津波避難タワー (小土肥生活改善センター)		10:20	10:40	
大野公民館	9:30	9:55	伊豆市役所 土肥支所		10:55	11:55	
4月11日 (水)	加殿コミュニティ 防災センター	10:15	10:30				

### ■料金

- 予防注射料金 3,400 円  
（『注射済票』 交付手数料 550 円を含みます）
- ※新規登録料金 3,000 円（新規に登録する犬のみ）
- ※犬が死亡している場合や、登録内容に変更がある場合は、届け出が必要ですので、環境衛生課までご連絡ください。

### ■持ち物

- 愛犬手帳（新規に登録の犬は当日発行）

### ■集合注射ができない場合

お近くの動物病院で予防注射を受けたあと、動物病院が発行する『注射済証明書』を持参し、環境衛生課または各支所で手続きをしてください。『注射済票』（手数料 550 円）を交付します（『注射済票』の交付を代行する動物病院もあります）。



問合せ 東京オリンピック・パラリンピック推進課 ☎0558 (74) 2020

## Go for Tokyo 2020 Vol.14

### 日本代表選手が世界の舞台 でメダルを獲得しました！

平成29年12月8日(金)～10日(日)にチリ・サンティアゴでUCIトラックワールドカップ第4戦が行なわれ、日本代表選手がメダルを獲得しました。

※UCI(Union Cycliste Internationale):自転車競技の国際統括団体、国際自転車競技連合のこと。



△メダルを獲得した日本代表選手の皆さん  
(上段左から)橋本優弥、橋本英也、鈴木奈奈、今村駿介、一丸尚伍、近谷涼  
(下段左から)古山稀絵、中村妃智、梶原悠未、脇本雄太、沢田桂太郎

【種目・メダルの色・氏名】※敬称略

○男子ケイリン **金メダル** **脇本雄太**

日本代表選手のワールドカップ(ケイリン種目)での金メダル獲得は、平成15年以來の快挙。脇本選手にとっては、ワールドカップで初めてのメダル。

○女子オムニウム **金メダル** **梶原悠未**

梶原選手は、平成29年12月1日(金)～3日(日)にカナダ・ミルトンで行なわれたUCIトラックワールドカップ第3戦に続く連続金メダル。

○男子オムニウム **銀メダル** **橋本英也**

橋本選手は、伊豆市にある日本競輪学校の学生。



個人  
競技

○男子チームパシュート **銀メダル**

今村駿介、近谷涼、一丸尚伍、沢田桂太郎  
近谷選手と一丸選手は、今後三島市に活動拠点が移るブリヂストンサイクルチームの所属。

○女子チームパシュート **銅メダル**

橋本優弥、古山稀絵、中村妃智、鈴木奈奈  
鈴木選手は、静岡県出身で、小学生のころから日本サイクルスポーツセンターで自転車競技に親しんでいた。



団体  
競技

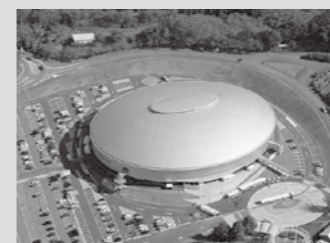

△伊豆ベロドローム  
(日本サイクルスポーツセンター内)

### 自転車競技の日本代表選手は、伊豆市内で練習しています！

伊豆市にある日本サイクルスポーツセンターは、平成21年度から自転車競技のナショナルトレーニングセンター競技別強化施設に指定されています。そのため、日本代表選手の合宿や練習に使われています。

※ナショナルトレーニングセンター競技別施設：ナショナルトレーニングセンター(東京都北区)で対応できない競技などについて、既存の施設を活用し、競技別強化拠点としてスポーツ庁が指定するもの。

『広報伊豆』(3月号)発行日の3月1日(木)は、東京2020大会  
自転車競技(トラック・レース/マウンテンバイク)開催まで、

あと **876** 日

### 【伊豆ベロドローム】自転車競技(トラック・レース)大会情報 日本サイクルスポーツセンター 競技振興部 ☎0558(79)0004

全大会  
入場料無料

【4月】

○全日本学生トラック・レースシリーズ 第1戦 7日(土)・8日(日)

【5月】

○全日本学生トラック・レースシリーズ 第2戦 19日(土)

○チャレンジ ザ 伊豆ベロドローム 第1回 20日(日)



## 伊豆市資料館 展示品紹介

### 国指定史跡の 上白岩遺跡から出土

縄文時代中期



うめがめ  
埋甕



じんめんとつて  
▲人面把手

伊豆市資料館に展示されている、国指定史跡の上白岩遺跡から出土した『埋がめ』を紹介します。

本遺跡からは7個の『埋がめ』が発見されています。この『埋がめ』は、かめの底部を抜き掘った穴に埋め込んだ埋葬用品と考えられています。子どもの骨や人骨粉を集めて入れたもの、また土器の破片を土壌という埋葬用に掘った穴の底に敷き、その上に小石を詰め、更にかめを逆さに伏せ、周囲を石で囲んだ珍しいものも発見されています。いずれも口径 50cm 前後で、住居の入口近くなどに多く埋められています。この風習は縄文時代中期に、東北・関東・中部を中心に見られたものです。

また、土壌の中に死者の頭部にかぶせたと思われる土器が発見され、合わせて装飾品も発見されていることから、縄文時代の人々が丁寧に死者を葬ったことがうかがえます。

このほかにも、黒曜石で作られた矢じり、土器の人面把手、石斧など遺跡から出土した資料を展示しています。

女性も大歓迎!

## 消防団員 募集中

伊豆市消防団は、伊豆市内在住・在勤であり心身ともに健康な18歳以上の男女の人ならどなたでも入団できます。

活動内容は、火災の発生時だけでなく、水害や地震などの自然災害が発生した場合にも出動します。普段は地域活動に参加し、災害に備え器具点検や火災予防活動・訓練などを行なっています。

また女性消防隊は、地元の団体や地区へ出向き救命講習や啓発などの活動を行なっています。

消防団は年々活動範囲を広げています。ぜひ、興味のある人は入団をお願いします。

伊豆市消防団は皆さんの入団を歓迎します!

ラッパ隊では男性・女性団員をともに募集しています。管楽器・打楽器の経験者、未経験者でやってみたい人も大歓迎です。

### 【待遇】

- 年額の報酬や災害・訓練などに出勤した場合、出勤費を支給します。また勤続2年以上で退団した団員には退職報償金が支給されます。
- 消防団活動で負傷した場合には治療費、休業補償などが補償されます。
- 活動服、安全靴などが貸与されます。
- 勤続年数、功労、功績により表彰があります。



▲女性消防団も活躍しています!



▶入退団式(規律)



地域を守る仲間待ってます!

## 地域防災力の 向上を目指して

とき / 4月1日(日)  
9時より  
ところ / 土肥松原公園

平成30年度 伊豆市消防団 入退団式

4月1日(日)  
に平成30年度伊豆市消防団入退団式を行ないます。地域を守る伊豆市消防団員約500人が結集する、平成30年度最初の消防団活動行事です。

また、来賓の前で、新役員、団員の辞令交付や消防活動に尽力した団員への感謝状の贈呈を行ない、新体制を発表する場でもあります。

式典後は新役員や新入団員が規律訓練を行ない、訓練成果を披露しますので、ぜひ足をお運びください。

## 『火の用心 ことばを形に 習慣に』

習慣に

### 平成30年春季火災予防運動

この運動は、火災の発生しやすい気候となる時季を迎えるにあたり、火災予防思想の一層の普及を図り、火災の発生を防止し、高齢者などを主とする死者の発生を減少させ、財産の損失を防ぐことを目的とします。

#### 実施期間

3月1日(木)～7日(水)までの7日間

#### 重点目標

- 住宅防火対策の推進
- 放火火災・連続放火火災防止対策の推進
- 特定防火対象物などにおける防火安全対策の徹底
- 製品火災の発生防止に向けた取り組みの推進
- 林野火災予防対策の推進



### 消防団の行事予定

- 期間中サイレン吹鳴 (20時 20秒1点)
- 各方面隊で防火パレードを実施 (期間中)
- 横断幕、懸垂幕、ポスターの掲出
- 消防機材、水利施設などの点検
- 夜警の実施 (3月中旬まで)



## 身近な人の変化に気付いたら 声掛けを

—3月は自殺対策強化月間です—

自殺は、その多くが追い込まれた末の死です。自殺に追い込まれるという危機は『誰にでも起こり得る危機』です。もし、あなたのまわりに悩んでいる人がいたら、声をかけ、話を聴いて、相談をすすめてください。「眠れてる？大丈夫？」「ここに相談してみよう」「よく頑張ってるね」その言葉を待っている人がいます。かけがえのない命を守るために、あなたの勇気と行動が必要です。もし、あなた自身が悩んでいたなら、一人で悩みを抱えずに相談してください。

### ■気になる身体・こころの症状についてのご相談は

○24時間無料の電話健康相談「伊豆市健康ほっとライン」

☎0120(235)124

○静岡県若者こころの悩み相談窓口

※心の悩みを抱えた40歳未満の人を対象にした電話相談

☎054(285)7522 月～金曜日 9時～16時

(祝日・年末年始を除く)

○社会福祉法人静岡いのちの電話

☎054(272)4343 毎日12時～21時

### 問合せ

健康支援課☎0558(72)9861



## 伊豆市役所からの お知らせ

市役所へのお問い合わせは、原則  
平日8時30分から17時15分までです  
(年末年始を除く)。

## 3月14日に同報無線を利用した 訓練放送を実施します

全国瞬時警報システム(Jアラート)を用いた訓練が全国規模で実施され、同報無線から訓練放送が流れます。万が一の場合に備えての機器の点検も兼ねていますので、ご協力ください。

とき/3月14日(水)11時 対象/伊豆市全域

放送内容/上りチャイム音→「これは、Jアラートのテストです。」×3回→「こちらは、広報伊豆です」→下りチャイム音  
※気象状況などによっては、訓練の中止や放送内容の変更も考えられますのでご了承ください。

問合せ 防災安全課☎0558(72)9867

## 順天堂大学静岡病院直行バスの 帰りが時間変更します

4月から1年間、試行的に順天堂大学静岡病院直行バスの帰りの発車時刻を30分ずらし、13時35分に病院発とします。

### ■帰りのバスの時刻表

バス停	時刻
順天堂大学静岡病院	13:35
佐野川端	13:53
天城小学校	13:54
湯の国会館	13:55
出口	13:59
月ヶ瀬	14:00
吉奈温泉口	14:03
市山	14:05
湯ヶ島	14:10
下賀茂	15:35

※行きの時間変更はありません

運休/土・日・祝日、5月15日、12月29日～1月3日

問合せ 健康支援課☎0558(72)9861

南伊豆東海バス☎0558(22)2514

## 4月からの農業委員会 定例総会日程変更について

伊豆市農業委員会定例総会を原則25日に実施していましたが、事務処理日数短縮のため4月から原則10日に変更します。なお、定例総会日程変更に伴い、申請書など締切日も原則10日から原則20日に変更します。

問合せ 伊豆市農業委員会事務局☎0558(72)9894

## 保険課の窓口が変わります

生きいきプラザ2階保険課(国保・高齢者医療スタッフ)が4月1日から、本庁市民課へ移動になります。それに伴い次の業務が移動しますのでお間違えないようにお気を付けください。

### ■移動する業務の内容

○国民健康保険、後期高齢者医療の資格(保険証に関することなど)

○国民健康保険、後期高齢者医療の給付(高額療養費、療養費、葬祭費など)

問合せ 保険課☎0558(72)9856

＼転入・転出の多いこの年度末・年度始めにぜひご利用ください！／

## 休日に窓口を特別開設します！

開設日時/3月24日(土)・4月1日(日) 8時30分～12時

開設場所/伊豆市役所 本庁

問合せ 総務課☎0558(72)1111

担当課	取扱業務	問合せ(平日のみ)	
市民課	転入、転出などの住民異動届	☎0558(72)9855	
	各種証明書の交付		
	戸籍・住民基本台帳 印鑑登録		
	戸籍関係の届出		
	個人番号カード(マイナンバーカード)の交付(ただし、事前予約をされている人のみ)		
	年金	国民年金加入・喪失の手続き	☎0558(72)9858
保険課	国民健康保険	転入・転出や保険の切り替えによる国民健康保険の異動	☎0558(72)9856
子ども課	子育て支援	児童手当	☎0558(72)9864
		子ども医療費助成	

### <注意事項>

- 各担当課の電話番号は、平日のみの問合せ先となります。当日の問合せ先は☎0558(72)1111です。
- 上記の取り扱い業務を本庁舎内で受け付けます  
※生きいきプラザ(保険課・子ども課)、別館および各支所は開庁しませんので、ご注意ください。
- 業務の内容により本人確認書類(運転免許証など)の提示と本人以外の方が請求(申請)する場合は、委任状などが必要になる場合があります。

- 休日開庁ではすべての業務を行なうことができないため、ご要望にお応えできない場合があります。
- 休日開庁事務について、ご不明な点がございましたら、事前に上記の担当課まで確認の上、お越しください。

### 上下水道に関するお問い合わせ

窓口特別開設日当日は電話にて問い合わせを受け付けています。

### 受付業務内容/

水道の使用開始、開栓など使用者変更の受け付け、納付書の再発行(後日郵送)

### 問合せ

伊豆市上下水道料金お客様センター

☎0558(83)3900

※電話対応のみ、窓口・現場対応はありません。

○水道の使用者変更はインターネットからでも申請できます。こちらのQRコードから申請フォームにアクセスしてください。

※後日、精算方法などの確認のためお客様センターから連絡が入ります。

※水道料金の支払いは、便利な口座振替をご利用ください。



## 乳幼児世帯に ごみ袋を配布します

市では子育て支援の一環として、乳幼児がいる世帯に指定ごみ袋をお渡しします。

**対象**／2歳未満のお子さんがある世帯

**内容**／お子さん1人につき、満2歳になるまでの月数に応じ、1ヵ月10枚として最大240枚ごみ袋(30リットル)をお渡しします。

**申請方法**／認め印とお子さんの生年月日が確認できるもの(母子健康手帳、健康保険証など)を持って、環境衛生課または各支所へ申請してください。

**問合せ** 環境衛生課 ☎0558(72)9857



## 子どもと楽しむ 春のおはなし会と工作教室

市内の各図書館で春休み中に楽しめる工作教室を企画しました。ぜひご参加ください。

### ■修善寺図書館

**とき**／3月18日(日) 10時～11時

**ところ**／修善寺図書館 視聴覚室

**内容**／第1部：おはなし会

第2部：工作教室『おりがみで立つ犬を作ろう』

**申込み・問合せ** 修善寺図書館 ☎0558(72)9868

### ■土肥図書館

**とき**／3月22日(木)10時～12時

**ところ**／土肥支所4階 集会室

**内容**／第1部おはなし会『おはなしボランティアくすの木』

第2部 工作教室『ポップアップカードを作ろう』

**申込み・問合せ** 土肥図書館 ☎0558(98)3109

### ■中伊豆図書館

**とき**／3月23日(金) 10時～11時30分

**ところ**／中伊豆支所 第1・第2会議室

**内容**／第1部：おはなし会

第2部：工作教室『ペーパー芯で作るリスちゃんペンたて』

**申込み・問合せ** 中伊豆図書館 ☎0558(83)5208

### ■天城図書館

**とき**／3月24日(土) 10時30分～12時

**ところ**／農村環境改善センター1階 和室

**内容**／第1部：おはなし会

第2部：工作教室『牛乳パックでペンたて作り』

**申込み・問合せ** 天城図書館 ☎0558(85)2611



## 出産後の産婦健康診査 が始まります

産後間もない時期は、誰でも心身の不調をきたしやすくなります。妊娠中に実施する妊婦健康診査に加え、産後に産婦健康診査を実施することで、母子ともに健やかに安心して子育てができるよう、支援していきます。

**対象者**／平成30年4月1日以降に出産した人で、概ね出産後8週間以内の産婦とし、健診をした日において本市に住所を有する人

**実施時期**／第1回(産後2週間)、第2回(産後1ヵ月)

**実施方法**／医療機関などに受診票を提出し、健診を受けてください。※対象者には3月中に受診票を郵送します。

**県外で出産予定の人へ**／受診する医療機関などが決まったら、必ず受診する前にこども課までご連絡ください。妊産婦健康診査および新生児聴覚スクリーニング検査について、市が医療機関などと委託契約をします。委託契約後受診票(母子手帳別冊)を使用して健診などを受けてください。

**問合せ** こども課 ☎0558(72)9850



## 子どもに関わる手続きが マイナンバーカードで！

マイナンバーカードをお持ちの人を対象に、児童手当や保育関係の一部の手続きで電子申請ができるようになりました。詳細は、マイナポータル『ぴったりサービス』をご覧ください。

**URL**／<https://myna.go.jp/>

※通知カードでは電子申請できません(電子申請にはマイナンバーカードとカードリーダーが必要です)。

※マイナポータルの回覧・申請書のダウンロードはどなたでもできます。

**問合せ** こども課 ☎0558(72)9864



## 市営住宅入居者募集

市営住宅の入居者を募集します。募集を超える応募があった場合は抽選となります。必要書類をご用意の上、お申し込みください。

**募集期間**／3月5日(月)～3月16日(金)

**募集団地**／天城湯ヶ島地区 田沢団地1戸

**応募資格**／次の6つの項目すべての条件に該当すること

- ①同居親族がいること(ただし60歳以上など、単身でも可能な場合あり)
- ②住宅に困窮していること(持家のある人は申し込みできません)
- ③公営住宅法に定める所得であること
- ④全ての市町村税などに滞納がないこと
- ⑤暴力団員でないこと
- ⑥連帯保証人が設定できること(滞納が無いなどの基準あり)

**問合せ** 用地管理課 ☎0558(83)5204

## 湯の国会館臨時休業のお知らせ

湯の国会館は、施設の内装工事のため、3月13日(火)から3月15日(木)までの3日間、終日休業いたします。利用者の皆さんにはご迷惑をお掛けしますが、ご理解のほどお願いします。

**問合せ** 観光商工課 ☎0558(72)9911

湯の国会館 ☎0558(87)1192

## 春の狩野川を走りませんか？

### —『狩野川桜マラソン』参加者募集—

皆さんの健康づくりや地域交流を目的とし、誰でも参加しやすいスポーツイベントです。ノーマルコースはどなたでも参加できます。みんなで楽しく気持ちのよい汗を流しましょう！

**とき**／3月24日(土) 9時～

**集合場所**／牧之郷コミュニティー広場

**コース**／狩野川サイクリングロード(Aロングコース6km・Bノーマルコース3km) ※ノーマルコースはロングコースがスタートしてから20分後にスタート

**参加特典**／参加賞、給スイーツ、完走証、豚汁サービスコーナーを用意します。

**申込方法**／本庁、各支所、体育施設などにある『参加申込書』に必要事項を記入し、3月21日(水・祝)までにFAXまたは社会教育課まで直接お持ちください。

**問合せ** 社会教育課 ☎0558(83)5477

FAX：0558(83)5498



## 家屋を取り壊したら届け出を

固定資産税は、毎年1月1日現在の土地や家屋などの状況に基づいて課税されます。年の途中で家屋の全部または一部を取り壊した場合、税務課へ届け出をお願いします。

**届け出の方法**／毎年5月中旬に発送している固定資産税納税通知書に同封のがきでご連絡いただくか、『家屋滅失届』を税務課または各支所に提出してください。『家屋滅失届』の用紙は税務課または各支所にあります。また、市のホームページからのダウンロードも可能です。

**問合せ** 税務課 ☎0558(72)9852



## 固定資産税の課税にあたり 評価額を見直します

土地の価格は変動し、家屋は年数が経過すれば価値が下がります。その動きを3年ごとに見直す制度を『評価替え』と言います。平成30年度はこの『評価替え』を行ない、価格を見直す基準年度です。

### ■土地の評価替え

土地の価格は地目の変換など特別な事情があった場合を除き、基準年度の前年1月1日を基準日とし、価格は3年間据え置かれることとしています。ただし、基準日より半年後の地価が下落している地域で価格を据え置くことが適当でない場合は修正を行なっています。以後1年間の地価の下落が認められる場合は、基準年度の翌年度において価格の修正を行ないます。さらに翌年度においても同様となります。

平成30年度の評価替えで、3年間の価格を反映させた評価額へと見直しを行ないます。伊豆市においては、平成29年3月31日付けで告示された都市計画法に基づく『市街化区域』および『市街化調整区域』の区域指定廃止に伴い、一部の地目が評価替えとなります。

### ■家屋の評価替え

評価替えの年の物価水準で再度、同じ家屋を建築すると仮定して計算した額(再建築価格と言います)に、経年減点補正率(年数経過に伴う家屋の損耗状況によって下がる率)を乗じることで評価額を算定します。今回の評価替えでは、ほとんどの既存家屋の価格を据え置きまたは減額することとなります。

償却資産については申告に基づき毎年評価します。

**問合せ** 税務課 ☎0558(72)9854

## ボールを使った運動で 動きの機能向上！

### —JSA教室参加者募集—

JSAという誰でも簡単にできるボールエクササイズ教室です。

**とき**／水曜日(全10回) 4月11日・18日・25日、5月9日・16日・23日・30日、6月6日・13日・20日の19時～20時

**ところ**／生きいきプラザ

**持ち物**／厚めの敷物(ヨガマット)、タオル、飲み物

**料金**／4,000円(10回分)、1回600円

専用ボール代1,260円(1球)※JSAでは2球使用します。

**その他**／体験、見学も受け付けています。参加費1回600円、ボールリース代100円(2球)

**申込み・問合せ** 伊豆市体育協会 修善寺体育館  
☎0558(72)5935

## 中伊豆室内温水プール 新入会生徒募集！

中伊豆室内温水プールでは、新入会の生徒を募集します。3歳のお友だちは親子水泳教室、年中児になるお友だちは水慣れクラスに参加できます。プールで心も体も健康に！

### ■水慣れクラス(年中児～)

**とき**／毎週火・水・木・金曜日15時～、毎週水曜日16時～、毎週土曜日 10時～・13時～

### ■親子水泳クラス(3歳～)

**とき**／毎週土曜日9時10分～

### ■料金について

週1会員：月3,240円、特別会員：月5,400円

(別途初回入会金1,080円がかかります)

親子水泳：親子で1回1000円

※週1、特別会員は入会の際にプール指定水着を購入していただきます。

**申込み・問合せ** 中伊豆室内温水プールふれっぷ  
☎0558(75)7575

## トワイライト キャンドル TOI Twilight Candle ありがとう土肥小学校

誰にでもある小学校の思い出を語りながら、夜の校庭にキャンドルを灯しに来てみませんか。どなたでも参加できます。

**とき**／3月24日(土)16時～20時30分

**ところ**／土肥小学校

**内容**／16時～露店開店、17時～開会式、17時30分～キャンドル点火式、18時30分～校内開放

**その他**／チャッカマンがある人は持参をお願いします。

**問合せ** TOizuBOX(トイズボックス 担当:鈴木)  
☎090(1980)6936

## 体幹を鍛えて健康な体づくり をしませんか？

### —スロートレーニング教室参加者募集—

年齢に関係なくできる、ゆっくりと行なう運動教室です。

**とき**／月曜日(全10回)。4月9日・16日・23日、5月7日・14日・21日・28日、6月4日・11日・18日の19時～20時45分

**ところ**／生きいきプラザ

**持ち物**／厚めの敷物、タオル、飲み物、テニスボール

**定員**／100人程度

**料金**／会員：年間運営費(保険料含)1,000円と参加費4,000円(10回分)、会員以外：1回600円(参加料)

**申込み・問合せ** 総合型地域スポーツクラブ アルテ伊豆  
☎0558(72)5935



## テニスを生涯スポーツに！

### —伊豆市テニス教室参加者募集—

市民以外の参加も大歓迎です！

**各コース案内**／全12回。

○前期：一般(3月12日～5月28日の毎週月曜日)

小学生(3月15日～5月31日の毎週木曜日)

○後期：一般(8月13日～10月29日の毎週月曜日)

小学生(8月16日～11月1日の毎週木曜日)

**時間**／一般：19時30分～21時

小学生：19時15分～20時45分

**ところ**／狩野川記念公園テニスコート

**募集人数**／一般：先着30人、小学生：先着20人

**受講料**／一般：8,000円、小学生：6,000円※保険代は含みません。教室初日に集金します。

**講師**／日本体育協会公認テニス指導員、伊豆市テニス協会指導員

**持ち物**／硬式ラケット、テニスシューズまたは底の平たい靴

### 申込み・問合せ

伊豆市テニス協会(担当:大川) ☎090(4265)7014



## いずっぱコスプリングフェスタ withスイーツフェア 「行こうよ！修善寺駅」

昨年、大好評を得た『いずっぱコスプリングミニフェスタ』がパワーアップ！伊豆市を中心としたスイーツやお菓子も大集合。ミニ電車の運行や謎の水陸両用バスも登場するかも。親子で楽しめるイベントですので、春休みは修善寺駅にお越しください。

**とき**／4月1日(日)9時～14時30分

**ところ**／伊豆箱根鉄道修善寺駅

**内容**／○ミニ電車の運行

○おもしろ自転車の展示

○地場産品や食べ物の販売

○スイーツやお菓子の販売

○鉄道模型の展示

○伊豆市を彩る写真コンテストの受賞作品の展示など

**注意事項**／会場には駐車場がありません。公共交通機関をご利用の上、ご来場ください。

**問合せ** 伊豆箱根鉄道修善寺駅 ☎0558(72)0667



▲子どもたちに大人気のミニ電車(昨年の様子)

## 中伊豆温泉病院 『院内保健講座』のご案内

3月も院内保健講座を開催します。ぜひお誘いあわせてお出かけください。

**とき**／①3月8日(木)9時40分～11時50分

②3月13日(火)9時40分～11時50分

**ところ**／中伊豆温泉病院健康管理センター2階研修室

**講義内容**／①『健康的に上手に食べよう肉・魚』

『尿検査～おしっこから何がわかるの?～』

②『腸のはなし』『足のアーチと足底板』

**受講料**／無料 **募集人数**／40人程度(先着順)

**持ち物**／筆記用具、ポイントカード(お持ちの人)

**申込方法**／電話でお申し込みください。

### 申込み・問合せ

JA静岡厚生連リハビリテーション中伊豆温泉病院健康管理課  
☎0558(83)3340(受付時間：平日13時～16時)

## 大人の工作教室を開催します

修善寺図書館では、大人も楽しめる工作教室を開催します。

**とき**／3月25日(日)13時～15時

**内容**／紙テープで犬の鈴を作ろう

**ところ**／修善寺図書館 視聴覚室

**定員**／15人(先着順)

**申込開始日**／3月1日(木)

**申込み・問合せ** 修善寺図書館 ☎0558(72)9868



▲紙テープで作った犬の鈴

## みんなの掲示板

市役所以外のお知らせコーナーです

## 伊豆箱根鉄道の ダイヤが改正されます！

伊豆箱根鉄道駿豆線は3月17日(土)、ダイヤの改正をします。今回の改正では、『わかりやすく・覚えやすい』運転時刻に見直すことで、より一層、お客さまの利便性の向上を図ります。

詳細は各駅でご確認ください。

**問合せ** 伊豆箱根鉄道株式会社 鉄道運輸課

☎055(977)1207(受付時間：平日9時～16時)

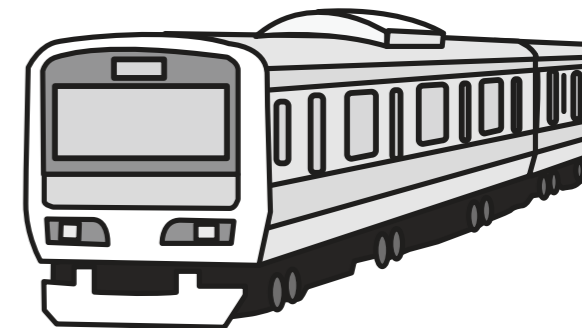

# 来月の予定

4月

1	日	●休日窓口特別開設(本庁) ●消防団入退団式(土肥松原公園)	17	火	
2	月	●天城湯ヶ島支所開所式 (天城湯ヶ島支所) ●図書館休館日(市内図書館)	18	水	
3	火		19	木	●市民課・税務課窓口延長(本庁) ●修善寺図書館開館延長(修善寺図書館)
4	水		20	金	●3歳児健診(生きいきプラザ)
5	木	●市民課・税務課窓口延長(本庁) ●修善寺図書館開館延長(修善寺図書館)	21	土	
6	金	●小・中学校入学式(修善寺・天城・中伊豆)	22	日	
7	土		23	月	●図書館休館日(市内図書館)
8	日		24	火	●健康相談・フッ化物塗布 (生きいきプラザ) ●おとなの健康相談(生きいきプラザ)
9	月	●入学式(土肥小中一貫校) ●2歳児・2.6歳児歯科健診・フッ化物塗布 (生きいきプラザ) ●図書館休館日(市内図書館)	25	水	●健康相談・フッ化物塗布(土肥支所)
10	火		26	木	●市民課・税務課窓口延長(本庁) ●修善寺図書館開館延長(修善寺図書館)
11	水		27	金	●館内整理日(修善寺図書館) ●健康相談・フッ化物塗布 (中伊豆ふれあいプラザ)
12	木	●市民課・税務課窓口延長(本庁) ●修善寺図書館開館延長(修善寺図書館)	28	土	
13	金		29	日	
14	土		30	月・祝	●図書館休館日(市内図書館)
15	日		31	火	
16	月	●図書館休館日(市内図書館)			

## ハイキングや登山を一緒に楽しみませんか?

### —修善寺ハイキングクラブ会員募集—

当ハイキングクラブはクラブ創設以来36年無事故で活動をしています。

毎月第3日曜日に日帰りハイキングを行なっていて、年に1回は泊まりがけで全国の名峰を登っています。安心安全をモットーに楽しいハイキングを心掛けています。ぜひご入会ください。

#### 申込み・問合せ

修善寺ハイキングクラブ(担当:相原)

☎0558(72) 0726



## 防衛省採用試験のご案内

一般幹部候補生を募集します。

応募資格/20歳以上26歳未満で大卒(見込)

※短期大学を除く、または外国における学校を卒業した場合

でも大学卒業に相当すると認められる人。大学院(専門職

大学院を除く) 修士課程取得者(見込)は28歳未満。

※年齢は、いずれも平成31年4月1日現在とします。

受付期間/3月1日(木)~5月1日(火)

試験日/5月12日(土)、13日(日)※13日は飛行要員希望者

問合せ 自衛隊静岡地方協力本部 三島募集案内所

☎055(989)9111



## 4月の各種相談

### ◆法律・行政相談(要予約)

#### ■無料法律相談

相続・離婚・交通事故などの相談

とき/11日(水)9時30分~11時10分

25日(水)10時~12時

ところ/生きいきプラザ

#### ■行政相談

国の行政への苦情や要望など

とき/10日(火) 9時~12時

ところ/生きいきプラザ

#### ■予約・問合せ

市民課☎0558(72) 9858

### ◆職業相談(予約不要)

ハローワーク三島が伊豆市と共同運営する職業相談窓口

とき/平日9時30分~17時

ところ/伊豆市地域職業相談室(柏久保)

問合せ 伊豆市地域職業相談室

☎0558(74) 3075

### ◆消費者相談(随時受付)

悪質商法被害など消費生活に関する相談

とき/平日9時~16時

ところ/市民課

※火・木曜日は消費生活相談員駐在

(月・金曜日は伊豆の国市にも駐在対応可)

※日程は変更になる可能性があります。

問合せ 市民課☎0558(72) 9858

### ◆障がい者福祉相談

(予約不要)

障がいに関する相談

とき/23日(月) 13時30分~15時30分

ところ/生きいきプラザ

#### ■相談・問合せ

社会福祉課☎0558(72) 9863

障害者生活支援センター中伊豆リハ

☎0558(83) 2195

サポートセンターふがく

☎0550(87) 0259

### ◆人権相談(要予約)

家庭内や地域での困りごと、不当な差別やいじめなどの相談

※どなたでもご相談できます。

とき/10日(火) 10時~12時

ところ/生きいきプラザ、土肥支所

#### ■予約・問合せ

社会福祉課☎0558(72) 9862

## 俳壇 修善寺俳句愛好会

ポタージュに散らすクルトン山笑ふ  
うすらひの指にさやれば動きけり  
鳥田武重(堀切)

しつけ糸繭に切る縁の春日かな  
差し潮にしだれ柳の芽立ちかな  
森嶋富美子(修善寺)

並据ふる素焼きの壺や春日向  
春暁の睡りを足してゐたりけり  
石井ふじ枝(牧之郷)

春光をはじくは石踏の大葉かな  
春雨や苔の生気のみがへる  
頼綱のり子(堀切)

亡き母の席そのままに春炬燵  
早春の空へ突き出す腕時計  
井部久江(堀切)

ぬかづけばぬくとき雨や灌仏会  
骨ばりてごつきわが掌や啄木忌  
原京(修善寺)

### 4月の納期限

- 市営住宅・駐車料金、後期高齢者(8期)、介護保険料(7期)、保育園保育料 ……2日
- 幼稚園授業料・給食費、水道料金(修善寺地区)、温泉料金 ……25日

### 公共施設の休業日

- 市役所 … 土・日・祝日
- 図書館 … 月曜日
- 清掃センター … 土(11時~)・日・祝日
- 中伊豆室内温水プール … 月曜日
- 天城温泉プール …… 火曜日
- イズシカ問屋 … 火・金曜日
- 湯の国会館 … 第2・第4水曜日  
(祝日の場合は営業)
- 伊豆市資料館 … 木曜日
- 虹の郷 …… 3日・10日・17日・24日の火曜日

伊豆市の人口 男:15,035人 女:16,296人 計:31,331人 世帯数:13,442世帯

(平成30年2月1日現在)

# 地域おこし協力隊通信

Vol.13

**地域おこし協力隊って？**  
 地域外の人材を地域社会の新たな担い手として受け入れ、地域力の維持強化を図る総務省の取り組みです。

平成29年11月1日から地域おこし協力隊に任命された浜田友貴です。

伊豆市に来る前は神奈川県愛甲郡愛川町という所に住んでいて、硝子会社の設備技術科電気専門で働いていました。

現在、協力隊としてイズシカ問屋で研修をしていてシカの搬入から解体までの作業を行なっています。今に始まった問題ではありませんが、伊豆市のシカが増えすぎて農作物や森林に対する被害が増えています。駆除した鹿の肉は食肉として加工し、皮や角は装飾品などの加工用として提供して、今までただ埋められていたシカを有効活用しています。

この活動を通して、人にもシカにも優しいまちにしていければいいなと思っています。



▲昨年行なわれた『い〜ずらフェスタ』での展示の様子



**浜田 友貴**  
 神奈川県愛甲郡愛川町出身、陸上自衛隊除隊後硝子会社に勤務し今にいたる。趣味は釣り、ランニング、現在は牧之郷在住。

はら 原 あかりちゃん  
(熊坂)

くにとも ゆりえ  
國友 優麗恵ちゃん  
(熊坂)

はら そうし  
原 颯志ちゃん  
(熊坂)

つちや れいり  
土屋 玲莉ちゃん  
(大甲)

うえだ まりん  
植田 麻鈴ちゃん  
(修善寺)

かたやま りゅうせい  
片山 竜誠ちゃん  
(修善寺)

さとう みつり  
佐藤 光徳ちゃん  
(戸倉野)

ひよし みく  
日吉 美紅ちゃん  
(柏久保)

**歯っぴい kids**  
 3歳児健診でむし歯がゼロだったお子さんを紹介します。  
 問合せ こども課 ☎0558(72)9850

- +** 4月休日当番医  
 ※緊急の場合は119
- 1日(日) 青山内科クリニック(加殿) ☎0558(74)2111
  - 8日(日) あさいクリニック(伊豆の国市吉田) ☎0558(77)1374
  - 15日(日) 小山田医院(修善寺) ☎0558(72)3125
  - 22日(日) 紀平クリニック(柏久保) ☎0558(72)5521
  - 29日(日) 田京診療所(伊豆の国市田京) ☎0558(76)3201
  - 30日(月・祝) 大仁クリニック(伊豆の国市大仁) ☎0558(76)2556

- 2次救急指定病院** 365日 24時間  
 伊豆赤十字病院(小立野) ☎0558(72)2148  
※夜間・時間外の受診については事前にお電話でご相談ください。
- 伊豆市健康ほっとライン** 365日 24時間  
 医療スタッフが相談にお答えします!  
 お気軽にご相談ください。 ☎0120(235)124

- 図書館でお話会**  
 図書館で手遊びや絵本の読み聞かせなどをします。
- ★日曜日のおはなし会(修善寺)3歳以上  
 15日(日) 15時30分~16時
  - ★小さい子のお話会(修善寺)0歳~3歳  
 毎週水曜日 10時30分~10時45分
  - ★おはなしタイム(中伊豆) 幼児・児童  
 14日・28日(土) 10時~10時45分
  - ★おはなしタイム Baby♪(中伊豆) 乳幼児  
 11日・25日(水) 10時30分~10時50分
  - ★うりぼうおはなしかい(天城)0歳~3歳  
 12日(木) 10時30分~10時50分
  - ★おはなし会(天城)4歳~小学生低学年  
 21日(土) 14時~14時30分
  - ★おはなしの会(土肥)小学生以下  
 14日・28日(土) 10時30分~11時
- 【申し込み不要】時間までにお集まりください。

**遊びにきてね!**

園庭開放	実施日
修善寺東こども園	毎週火曜日
熊坂こども園	毎週水曜日

【子育て支援センター】  
 親子で気軽に集まって交流する場です。お子さんとぜひお越しください。  
 実施日/月曜日~金曜日  
 わんぱく広場のみ月曜日(不定期)・金曜日  
 ※行事などによりお休みする場合があります。

子育て支援センター・施設	実施時間
のびのび広場(修善寺保育園)	9時~15時
わんぱく広場(生きいきプラザ)	9時30分~11時30分
すいすい(認定こども園あゆのさと)	9時~15時
にこにこフロア(土肥こども園)	9時~11時30分
いないいないばあ(あまぎ認定こども園)	9時30分~15時
ちびっこサロン(原保保育園)	9時30分~14時30分
ひよこくらぶ(なかい認定こども園)	9時30分~15時

伊豆市で子育て中の家族によるエピソードリレー

**子育てスマイルシェア vol.6**

かなもり 金森さん家族

なかはら 仲原さん家族(修善寺在住)  
 ひろかず 秀和さん  
 まさ澄 ママ  
 瑚紗ちゃん(4歳)  
 快哉ちゃん(1歳)

託児中たくさんのおもちゃで大喜び

ママと一緒に『未来塾』に参加したよ

ママが参画する伊豆市の子育て  
 伊豆市内で生まれ育ち、3年前に戻ってきました。きっかけは、市内への転職が決まったことと、伊豆市若者定住促進の補助金制度があったことです。市内に家を見て、自分が育った環境で子どもたちを育てることができる幸せを感じています。  
 第2子が産まれてから、『伊豆市子育てママスタッフ』や『伊豆市未来塾』に参加しています。伊豆市での子育ての魅力は、自分のアイデアを形にする機会が用意されていることです。どちらのミーティングも子連れで参加できます。これらの活動を通じて子育てをもっと楽しくしていきたいです。

**市長の今これ**

平成29年度が終わろうとしています。旧湯ヶ島幼稚園の改修が終わり、天城湯ヶ島支所が移転します。修善寺東こども園はあらためて加殿地区に移転、建て替えとなり、中伊豆温泉病院も新たな移転先候補地が選定されたようです。土肥小中一貫校は工事が完了し、修善寺・天城・中伊豆3中学校の将来構想は教育振興審議会が検討作業が進んでいます。

平成30年度は天城北道路と国道136号(船原、土肥新田)の工事が終わり、湯ヶ島方面および土肥方面への道路アクセスは格段に良くなります。湯ヶ島小学校の改修が終わり、湯ヶ島幼稚園とともに湯ヶ島地区の新たな住民活動拠点となることが期待されます。世界農業遺産静岡水わさびの伝統栽培は10月までに、世界ジオパーク認定審査の結果は春先に明らかになりそうです。

東京2020大会自転車競技伊豆開催の準備もいよいよ佳境に入ります。伊豆市の未来づくり事業は力強く前に進みます。

NEXT ▶ 同じ保育園に通っている加治さん家族にバトンタッチ

伊豆市子育てママスタッフ主催

# MAMAFES

## in IZU

第2回

3/11日 10:00~14:00  
生きいきプラザ

問合せ こども課 ☎0558(72)9864



伊豆市子育てママスタッフが第1回に続き、赤ちゃんからおじいちゃん、おばあちゃんまで家族みんなで楽しめるイベントを目指して企画しました！今回は、ステージイベントも開催！入園・入学グッズの販売やお下がりが会もありますよ！ぜひ皆さんでお越しください！

### 遊び・体験コーナー

キットパスでお絵かき  
おもちゃ作り  
アクセサリー作り  
マッサージ・ストレスチェック  
など  
※一部有料です。

### ハンドメイド販売

入園・入学グッズ  
おもちゃ  
アクセサリー  
など

### ステージイベント

ダンス、演奏  
リトミック など

### 飲食ブース

- ・ コロケ
- ・ 田舎寿司
- ・ ハンバーガー
- ・ フライドポテト
- ・ クレープ
- ・ お団子 etc.

### 子ども服お下がり会

事前に回収した服を無料で譲り受けることができます。



### キッズスペース

小さなお子さんも安心して遊べる場所を設けます。



### 4月のピックアップイベント

★観光情報について：伊豆市観光案内所(修善寺駅構内) ☎0558(99)9501

- |                             |             |                  |               |
|-----------------------------|-------------|------------------|---------------|
| ○ 無料感謝デー<br>(修善寺虹の郷)        | 1日(日)       | 問合せ 修善寺虹の郷       | ☎0558(72)7111 |
| ○ 桜まつり<br>(八木沢丸山スポーツ公園)     | 上旬          | 問合せ 伊豆市観光協会土肥支部  | ☎0558(98)1212 |
| ○ 小土肥菜の花舞台<br>(小土肥特設会場)     | 7日(土)・8日(日) | 問合せ 伊豆市観光協会土肥支部  | ☎0558(98)1212 |
| ○ 春季弘法忌・湯汲み式<br>(修善寺温泉街)    | 21日(土)      | 問合せ 伊豆市観光協会修善寺支部 | ☎0558(72)2501 |
| ○ ありがとう大市<br>(土肥特産市『ありがとう』) | 30日(月・祝)    | 問合せ 土肥温泉旅館協同組合   | ☎0558(98)0523 |

### 東京 2020 大会開催日程

- ーオリンピックー平成 32 年 (2020 年) 7 月 24 日 (金) ~ 8 月 9 日 (日)
  - トラック・レース…平成 32 年 (2020 年) 7 月 30 日 (木) ~ 8 月 4 日 (火)
  - マウンテンバイク…平成 32 年 (2020 年) 8 月 8 日 (土) ~ 9 日 (日)
- ーパラリンピックー平成 32 年 (2020 年) 8 月 25 日 (火) ~ 9 月 6 日 (日)
  - トラック・レース…平成 32 年 (2020 年) 8 月 27 日 (木) ~ 30 日 (日)

※招致段階でのスケジュールのため、今後競技開催日程が変更する可能性もあります。

伊豆市は、東京 2020 大会自転車競技 (トラック・レース/マウンテンバイク) の開催地です。

