

広報

伊豆

IZU
PUBLIC
INFORMATION



2

2018
No.167



TOKYO 2020



TOKYO 2020
PARALYMPIC GAMES

HOST VENUE

修善寺のまちにオフィス兼店舗を開業 デザインを通して観光誘客を目指す

● 今後は、修善寺温泉場にある『燕舎』の勝野美葉子さんにお話を伺いました。

● どんな活動をしていますか？

大学でデザインを学びながら、修善寺の温泉場で『燕舎』というデザインスタジオとショップを運営しています。主に、お土産物のプロデューサーや観光PR業務、オリジナル商品の開発を行ないながら、店舗にて自分が手がけた商品や地元の商品の展示、セレクト雑貨の販売を行なっています。最近では、修善寺温泉協同組合からお話を頂いて、修善寺温泉場の5つの川の伝承をPRした地域活性化プロジェクト『恋の橋めぐり』の監修やマップ、関連するお土産物の企画・デザインを担当しました。デザインを通して地域の課題に触れ、地域の人々の想いや魅力を『カタチ』にすることで地域のデザイン振興を支え、地域内外の人々に愛される地域づくりに貢献していくことを目標に活動しています。

● 伊豆市で活動を始めた理由は？

都内で就職活動をしながらも、自分が生まれ育った自然豊かな修善寺で家族と暮らしながら仕事をしたという思いがずっとありました。そんな中、偶然にも空き店舗を見つけ、これは運命だと思い、既に決まっていた内定を辞退して、修善寺での開業を決めました。善は急げと、約2カ月の準備期間を経て、昨年8月21日の弘法さんの日(※1)にオープンしました。

● 活動していて感じることは？

自分が手がけたものがお客様の手に渡る嬉しさを日々感じています。また、自分が販売に携わることで、地域内外の方々の反応を直接受け取ることができるため、プレッシャーも多い反面やりがいをとっても感じます。『恋の橋めぐり』のマップが配布された際に、地元の方に「素敵なものを作ってくれてありがとう」と言われたときは、この仕事をやって良かったと強く思いました。

● 今後は？

この先数年は、お土産物の開発を精力的に進めていきます。お土産を買うことで旅の満足度が上がった、土産話とともに土産を受け取る「行ってみようかな」という気持ちになったりすることがあるかと思っています。自分の住む地域に魅力的な名産品や手土産があると、どこか誇らしい気持ちや芽生えたりもします。そういった感情のひとつひとつが、地域の雰囲気づくりやリピーター客の獲得・新規旅行客の招致にもつながっていくと考えています。また、デザインをすることで、アイデアをカタチにしたい・発信したいけれど「どうしたら良いかわからない」とお悩みの方の力になることができたら嬉しいです。東京2020大会自転車競技伊豆開催や都心からのアクセス向上などを背景に、観光客が増加傾向にある今だからこそ、色々楽しいことを仕掛けていきたいと思います。



かつのみよこ
勝野 美葉子さん

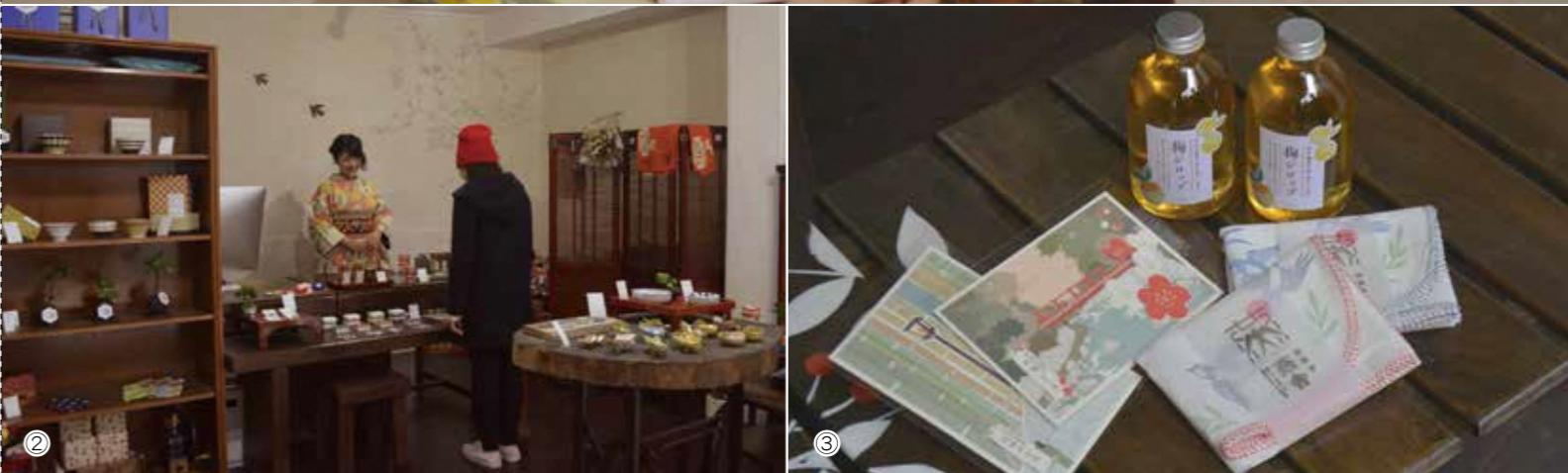

19歳の時にデザインを担当した『修善寺温泉 恋の橋めぐり』の広報物(写真①)、店頭で観光客に修善寺の魅力を楽しく伝えている様子(写真②)、自らデザインしたオリジナルグッズをお店でも販売(写真③)、修善寺温泉場でオーナーを務める雑貨店『燕舎』の入口には、自らデザインした暖簾がかかっている(写真④)、店頭で立ちながら、合間の時間でデザインのアイデアなどをメモしている所(写真⑤)。

修善寺 燕舎
GIFT SHOP&DESIGN STUDIO
住所/伊豆市修善寺 825-2

公式ホームページ

修善寺 燕舎

問合せ

修善寺 燕舎

メール/ k.miyoko@tsubame-sha.net



※1…弘法大師奉納花火大会

① ペットの飼い方を学ぶ 中伊豆小学校児童

11月30日(木)、中伊豆小学校の体育館で静岡県動物保護協会東部支部が主催する動物愛護教室が行なわれました。今年は、中伊豆小学校の4年生35人が参加し、人の役に立っている補助犬の話や動物の命を大切にしている心、適正な飼育方法について学びました。教室には、動物ボランティアも参加し、児童はさまざまな種類の犬と楽しそつにふれあいました。



▲動物ボランティアの犬とふれあう児童

② 伊豆市のまちづくりを 中学生が考える

12月2日(土)、市役所本庁別館で市内4中学校3年生約20人が、今後の伊豆市のまちづくりや魅力向上に向けて「をテーマに意見交換と発表を行ない、東京2020大会伊豆開催に向けた英語授業の充実や、市の魅力PRするため「まずは自分たちが伊豆市の事をよく知り、大好きになることが大切」などの意見が発表されました。市では、この発表を含めた多くの意見を生かし、総合計画の改定に取り組んでいます。



▲考えた意見をグループごとに発表する生徒

③ 『湯ヶ島第3トンネル』 貫通を祝う

12月18日(月)、伊豆縦貫自動車道の『湯ヶ島第3トンネル』(仮称)で貫通式が行なわれました。伊豆縦貫自動車道は全線開通に向け伊豆市内で整備が進んでいます。これで計画された4カ所のトンネル全てが貫通しました。貫通式には関係者ら約180人が出席し、貫通を祝うとともに、残りの工事の安全と伊豆縦貫自動車道全線の早期完成を祈願しました。



▲貫通を祝い鏡開きを行なう関係者

④ エンブレム入り届出 1月から配布開始!

1月1日(月・祝)、市役所市民課、各支所で東京2020オリンピック・パラリンピックエンブレム入り婚姻届&出生届用紙の配布が始まりました。用紙の右下にエンブレムが入っていて、全国で初めての試みです。提出すると用紙は手元に残りませんが、コピーや、写真に撮るなどして記念にすることが可能です。届出用紙は、平成32年9月30日(水)まで配布します。

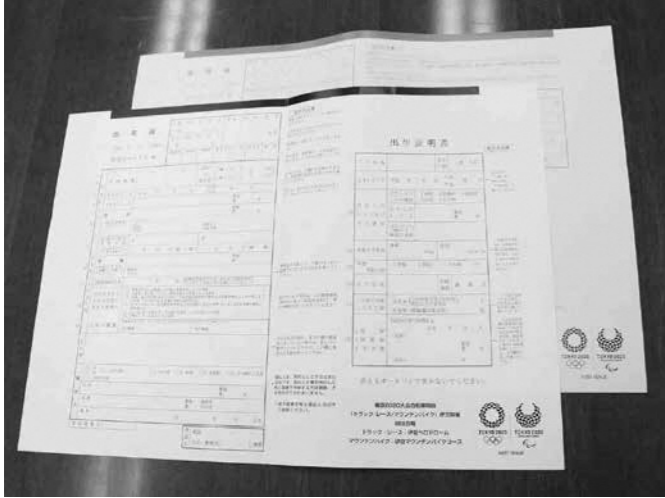

▲エンブレム入り出生届(手前)と婚姻届(奥)

⑤ 伊豆市の新成人の 新たな門出を祝う

1月7日(日)、生きいきプラザで平成30年伊豆市成人式が行なわれました。日本競輪学校の生徒を含め299人が参加し、家族や恩師が見守る中、大人の仲間入りを果たしました。伊豆市と伊豆市教育委員会主催の式典と、新成人で組織した実行委員会主催の記念行事の2部制で、新成人の主張や地元企業の協賛を得た抽選会などを行ないました。終了後には『はたちの歯科検診』も行ないました。



▲新成人代表として宣誓をする飯塚拓也さん

⑥ 伊豆市消防団出初式 日頃の活動を表彰

1月7日(日)、狩野川記念公園グラウンドで伊豆市消防団出初式が行なわれました。団員360人と車両が分列行進しながら入場し、退職団員や永年勤続者、優良団員らに対する表彰を行ないました。終了後はアトラクションとして、伊豆総合高校郷土芸能部の太鼓演奏や、伊豆若鷺会と伊豆梯子会によるはしご乗りを披露し、最後は狩野川に向け、一斉放水を行ないました。



▲狩野川に向けて一斉放水を行なう消防団員

▼ 伊豆市の公共施設一覧(インフラ資産を除く)

合計195施設

分類	主要な施設の一部	施設数
住民文化系施設	地区集会場・公民館、修善寺生きいきプラザ、修善寺総合会館 ほか	23
社会教育系施設	修善寺図書館、伊豆市資料館 ほか	5
スポーツ・レクリエーション系施設	狩野ドーム、中伊豆室内温水プール、天城ふるさと広場 修善寺虹の郷、恋人岬、湯の国会館 ほか	26
産業系施設	中伊豆交流センター、天城活性化施設 ほか	14
学校教育系施設	市内小学校・中学校、天城給食センター、中伊豆給食センター ほか	13
子育て支援施設	市内こども園、ちびっこサロンわらば ほか	7
保健・福祉施設	修善寺老人憩いの家、修善寺保健福祉センター、中伊豆ふれあいプラザ ほか	7
行政系施設	伊豆市役所(本庁)(別館)、各支所、市内消防団詰所、防災倉庫 ほか	65
公営住宅	椿団地、立野団地 ほか	15
供給処理施設	伊豆市清掃センター、土肥リサイクルセンター ほか	3
その他	伊豆聖苑、中伊豆教職員住宅 ほか	17

※詳しい内容は、伊豆市公式ホームページをご覧ください。
URL / www.city.izu.shizuoka.jp/gyousei/gyousei_detail007051.html

伊豆市公共施設等総合管理計画

検索

代表的公共施設の紹介

公共施設に関するマネジメントの基本方針や削減目標の実現を目指し、市民の皆さんと情報や意識を共有しながら、公共施設の適正な維持管理を推進していきます。ここで、代表的な公共施設の現状についてご紹介します。

『修善寺総合会館』※ 築38年

建築年/昭和55年12月
建物が、建築年後30年以上経過していて、大規模修繕が必要な時期を迎えています。
施設の利用方法や利用者数の減少などを踏まえ、施設全体を有効活用できるようにしていきます。

『地区集会場』 市内集会施設 14施設

地域の集会場 14施設については、集会場を使用する地区へ譲渡するための手続きなどを行なっています。

『市内体育館』※ 各市営体育館、狩野ドームなど

体育館は新しい施設でも建築年後25年経っているため、施設を統合、整理する必要があります。
今後は地域のバランスに配慮しながら施設の集約化を検討していきます。

『修善寺老人憩いの家』 築44年

建築年/昭和49年
市内の60歳以上の人に利用されている老人憩いの家は、利用者が毎年14,000人、施設は、建築年後約40年が経過し、老朽化が進行しています。
将来的には民間活用することを考えていきます。

※指定管理者制度導入施設

『土肥恋人岬』※ 築31年

建築年/休憩所および附属施設 昭和62年
花木園管理棟(ステラハウス) 平成4年
恋人岬は、観光客に人気があり年間来客数も増加傾向にあります。また、展望デッキとボードウォークを平成27年にリニューアルしました。
今後さらに施設の有効利用することを考えていきます。

『修善寺虹の郷』※ 築29年

建築年/平成元年12月
修善寺虹の郷は、四季折々の自然を自由に散策できる憩いの場を提供するとともに、魅力ある施設づくりに努め、1年を通しさまざまなイベントを開催しています。入園者数は、開園当初から比較すると減少に傾向にあります。園内にある各施設は、計画的に修理をして施設維持に努めています。
しかし、施設に係るコストや入園者数の減少などの課題があります。

『湯の国会館』※ 築29年

建築年/昭和63年4月
湯の国会館は、指定管理者制度により民間運営されています。利用者は平成25年59,000人、平成26年60,000人、平成27年64,000人と年々増えております。
民営化を含めた施設の有効活用を考えていきます。

公共施設の課題と今後

問合せ 財務課 ☎0558(72)1192

今後 **40年間** で
800億円
この金額は何を表しているのでしょうか?



800億円とは市が所有する学校やスポーツ施設(体育館)などの建物をすべて建て替えたり修繕したりした場合に掛かる費用です。これに道路や橋などを維持していく費用を加えると毎年約47億円が必要と予測されています。

伊豆市は、合併前の旧4町の時代に建設された公共施設の老朽化が進み、これから改修や更新が必要な時期を迎えます。今後、人口や税収が減少していく中で、すべての公共施設をこのまま維持していくことは困難な状況です。

さまざまな課題に対応するため、**早急に公共施設のあり方を見直さなければならない状況です。**

持続可能な公共サービスの
実現にむけて

公共施設マネジメント(※)

現状や課題を踏まえ、『伊豆市公共施設等総合管理計画』を策定し、公共施設マネジメントの基本方針や将来の公共施設の適正な保有数量を設定しました。

(※)自治体経営の視点から総合的かつ統括的に企画、管理および活用する仕組み

基本方針

1. 施設の規模や配置の適正化
2. コストの削減と財源確保
3. 計画的な施設の保全

保有量の削減目標

今後**40年間**で公共施設の
延床面積を**40~57%削減**

課題1 施設の数と老朽化の進行 **半数が30年以上**

旧4町の合併により公共施設の数は他市と比較し、比較的多く所有していて、これらの施設の**半数が建築後30年以上**を経過するなど老朽化が進行しています。これまでも更新(建て替え)や改修を実施してきましたが、今後も老朽化対策を講じていく必要があります。

課題2 施設の維持管理 **今後40年間で800億円**

全ての公共施設を維持し、更新(建て替え)や改修していく場合の費用を試算すると、**今後40年間で800億円(毎年約20億円)**が必要となります。これに対して、市の最近5カ年の施設更新や改修にかかった費用の平均は約9億円です。つまり、今後も全ての公共施設を維持していくとすると、**現在の2倍以上の費用**が必要になると見込まれます。

また、施設の維持管理に係る経費のうち、土地の借地料はインフラ資産を含め年間約6千万円と多額の費用となっています。

課題3 人口減少 **30年で1/3減**

市の人口は減少が続いていて、2010年では約3.4万人、生産年齢人口の割合が約58%だったものが、2040年には約2.3万人にまで減少し、生産年齢人口の割合も約46%まで減少すると推計されます。このため、こうした人口構造の変化などによる需要の変化や地域特性などに対応した施設の規模や配置などの適正化が必要となります。

臨時職員

任用期間／4月2日～9月30日

(1回のみ更新可、最長で平成31年3月31日まで)

申込方法／履歴書(前職がある人は履歴書と職務経歴書)を各担当課へ持参。

選考方法／書類審査、面接

※一般事務に限り、書類選考合格者の面接日：2月27日(火)。

その他の職種については、担当課より連絡します。

その他／下表の『社会保険』が○印：社会保険(協会けんぽ)と雇用保険に加入。交通費、有給休暇など：当市規程

職種	勤務場所	募集人数	受験資格	勤務形態		賃金(時給)	社会保険	担当課(問合せ先)	
一般事務	本庁 生きいきプラザ 中伊豆支所	11人	パソコン (ワード・エクセル)が扱える人	8時30分～ 17時15分 (7時間45分)	週5日 (月～金曜日)	870円	○	総務課 ☎0558(72)1111	
	図書館	1人			週5日 (土・日・祝を含 めた変則勤務)				
	清掃センター	1人		8時15分～17時 (7時間45分)	週5日 (月～金曜日)				
教諭	市内小学校	1人	小学校教諭免許 を有する人	8時～16時30分 (7時間45分)	週5日 (土・日・祝を含 めた変則勤務)	1,400円	○	教育総務課 ☎0558(83)5470	
受付 施設管理	伊豆市資料館	2人	パソコン (ワード・エクセル)が扱える人 普通自動車運転 免許を有する人	9時～16時 のうち6時間	週5日 (土・日・祝を含 めた変則勤務)	850円	○	社会教育課 ☎0558(83)5476	
受付 売店業務 観光案内	昭和の森会館	2人	問いません	8時15分～17時 (7時間45分)	月14日以内 (土・日勤務あり)				○
受付 レストラン 業務 施設管理 観光案内	だるま山 レストハウス	3人 1人	普通自動車運転 免許を有する人	8時30分～ 17時45分 のうち6時間	週5日 (土・日勤務あり)				なし
受付 売店業務 観光案内 施設管理	萬城の滝 (4～9月のみ)	2人		8時30分～ 17時15分 のうち 6時間		○			
食肉加工 補助業務	食肉加工 センター	1人	問いません	8時30分～ 15時30分 のうち4時間	火・金以外の 週5日 のうち繁忙日	910円	なし	農林水産課 ☎0558(72)9893	

非常勤職員

任用期間／4月1日～平成31年3月31日

申込方法／履歴書(前職がある人は履歴書と職務経歴書)を各担当課へ持参。

選考方法／書類審査、面接

その他／下表の『社会保険』が○印：社会保険(協会けんぽ)

と雇用保険に加入。

職種	勤務場所	募集人員	資格 経歴	勤務形態		賃金 (時給)	社会 保険	担当課 (問合せ先)
学校支援員	市内 各小中学校	4人	小・中教諭免許 を有する人 または経験の ある人	8時～ 16時30分 のうち6時間	週5日 (月～金曜日)	免許(有): 1,200円 免許(無): 1,000円	○	教育総務課 ☎0558(83)5470

平成30年度 任期付・臨時・非常勤職員 募集

申込期限
2月14日(水)

問合せ 総務課 ☎0558 (72) 1111

任期付き職員

任用期間／4月1日～平成31年3月31日

※ただし、任用期間満了の翌月から、最長で2年間延長となる場合もあります。

申込方法／申込書(市指定)、自己紹介書(市指定)、資格を証明するものを各担当課へ提出。募集要項は、2月1日(木)から各担当課、総務課で配布。市ホームページにも掲載します(ダウンロード可)。

選考方法／書類審査、面接

その他／社会保険:任期付(フルタイム)職員は市町村共済組合、任期付(短時間勤務)職員は社会保険(協会けんぽ)と雇用保険に加入。交通費、有給休暇などは当市規程にて支給。※全ての職種において『地方公務員法第16条の欠格者に該当しない人』が受験資格となります。

詳細は、配布する選考案内をご覧ください。

■任期付き(フルタイム)勤務職員

職種	一般事務	保育教諭
勤務場所	本庁または支所・電算センター協議会	市内こども園
採用 予定者数	若干名	1人
受験資格	パソコン(ワード・エクセル)が扱える人	保育士および幼稚園教諭の資格を有する人
勤務形態	8時30分～17時15分の7時間45分 週5日(月～金曜日)	7時～18時30分のうち7時間45分 週5日(土・日・祝日を含めた変則勤務)
基本給 (月額)	147,000円程度(諸手当あり)	159,000円程度(諸手当あり)
担当課 (問合せ先)	総務課☎0558(72)1111	こども課☎0558(72)9864

■任期付き(短時間)勤務職員

職種	一般事務	学校事務	一般事務 (レセプト点検)	有害鳥獣 被害対策 作業員	事務兼 作業員	保育教諭	調理員	図書館司書
勤務場所	天城湯ケ島・ 中伊豆支所	市内小学校	レセプト点検室 (生きいきプラザ)	農林 水産課	食肉加工 センター	市内こども園		市内図書館
採用 予定者数	各1人	1人	3人	1人	1人	3人	1人	14人
受験資格	パソコン(ワード・エクセル) が扱える人		①医療事務の資格 または経験を 有する人 ②パソコン(ワード・ エクセル)が 扱える人	問いません		保育士および幼稚園 教諭の資格を 有する人	問いません	図書館司書の 資格または経 験を有する人
勤務形態	8時30分～ 17時15分 のうち 6時間	8時～ 16時30分 のうち 6時間	8時30分～17時15分 のうち6時間		週5日 (火・金 曜日以 外)	7時～18時30分 のうち 6時間	週5日 (月～土 曜日 のうち5日)	週4日 (土・日・祝 日 を含めた 変則 勤務)
基本給 (月額)	113,000円程度 (諸手当あり)		123,000円程度 (諸手当あり)	111,000円程度 (諸手当あり)		123,000円 程度 (諸手当あり)	調理員資格(有): 111,000円 程度 調理員資格(無): 108,000円 程度 (諸手当あり)	127,000円程度 (諸手当あり)
担当課 (問合せ先)	総務課 ☎0558(72)1111	教育総務課 ☎0558(83)5470	保険課 ☎0558(72)9856	農林水産課 ☎0558(72)9893		こども課 ☎0558(72)9864	修善寺図書館 ☎0558(72)9868	

減塩の『げ』 運動の『ん』 禁煙の『き』

の3本柱を推進し、
健康なまちづくり
を目指します!

問合せ 健康支援課 ☎0558 (72) 9861



1日2g減塩

理想のみそ汁(具だくさん汁)
1杯=食塩1.1g だし汁150cc

理想のみそ汁とは…

- 具だくさんであること。
- 天然だしをきかしていること。
- みその量は1人分で大さじ1/2であること。
- みそ汁は1日1杯に!

理想のみそ汁の味変えずに
減塩できるコツの紹介

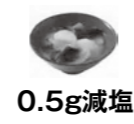

浅い器&
具だくさんに変える
汁量 80cc
食塩 0.6g



具だくさん汁に変える
汁量 100cc
食塩 0.8g

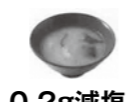

浅い器に変える
汁量 120cc
食塩 0.9g



今よりプラス10分

『プラス・テン』の運動(一例)

1日1回は外に出て、大きく深呼吸と簡単な運動を実践しましょう。



1. ももあげ歩き

大きく腕を振りながら、ももをしっかり上げて歩く

2. ツイスト歩き

腕を大きく振り、上体をひねりながら歩く



たばこの煙がないクリーンな空気

禁煙を考えている人、継続している人を応援しましょう。

やめたいけど…やめられないという人、一定の条件を満たす場合には、保険適用で禁煙外来の受診ができます。詳しくは健康支援課までお問合せください。

東京2020大会自転車競技伊豆開催に向けて、受動喫煙防止対策に取り組んでいきましょう。

● 睡眠セミナー

まだ間に合います!

とき/2月10日(土) 18時~19時30分(受付17時30分) ところ/生きいきプラザ

演題/『子どもが知らない親(おとな)の睡眠障害』講師/白濱 龍太郎医師(杉山病院副院長)

テレビの『睡眠』に関するコーナーで度々登場する白濱龍太郎医師のお話を直接聞ける貴重な講演会です。

申込み 健康支援課 ☎ 0558(72)9861

市職員の給与と勤務条件



職員の給与や勤務条件に対する公平性と透明性を高めることを目的として、市民の皆さんにこれらの状況をお知らせします。詳細は市のホームページをご覧ください。

問合せ 総務課 ☎0558 (72) 1111

職員数の状況と勤務時間・勤務条件の状況

(1)会計別職員数(各年4月1日現在)

区分	職員数		
	平成28年	平成29年	対前年増減
一般会計	351人	340人	11人減
特別会計	25人	24人	1人減
合計	376人	364人	12人減

※特別職(市長・副市長・教育長)を除きます。

(2)一般職員の勤務時間(平成29年4月1日現在)

1日当たりの勤務時間	開始時間	終了時間	休憩時間
7時間45分	8時30分	17時15分	12時~13時

※庁舎勤務職員の休憩時間は、11時30分~12時30分と12時30分~13時30分の2交替制を実施している部署もあります。

(3)年次有給休暇の取得状況(平成28年1月1日~平成28年12月31日)

対象職員数	平均取得日数	消化率
271人	10.2日	26.4%

※対象職員数は、市長部局に所属する職員(教育委員会・企業会計を除く一般事務職員)で平成28年1月1日~平成28年12月31日の期間に在職した職員数です。

(4)育児休業および部分休業の取得者数(平成28年度)

	育児休業	部分育児休業
男性	0人	0人
女性	2人	4人
合計	2人	4人

※平成28年度に新たに育児休業または部分休業を取得した職員数です。

給与の状況

(1)人件費(平成28年度普通会計決算)

歳出額(A)	人件費(B)	人件費率(B)/(A)
163億508万円	29億1439万円	17.9%

(2)平均給料月額・平均給与月額および平均年齢(平成29年4月1日現在)

区分	平均給料月額	平均給与月額	平均年齢
一般行政職	306,700円	355,133円	42.2歳
技能労務職	253,600円	273,358円	55.8歳

※平均給与月額は、給料および職員手当(扶養手当、住居手当、通勤手当、時間外勤務手当等)の合計です。

(3)ラスパイレス指数(平成29年4月1日現在)

伊豆市	県内全市町の平均	県内市の平均
96.8	100.1	100.6

※ラスパイレス指数は、国家公務員と地方公務員の給与水準を比較するため、国家公務員の給与を『100』とした場合の地方公務員の給与水準を示したものです。

(4)初任給(平成29年4月1日現在)

区分	月額
一般行政職	大学卒 178,200円
	短大卒 158,800円
	高校卒 146,100円

※国家公務員に準じています。

(5)期末・勤勉手当(賞与)(平成29年12月1日現在)(単位:月分)

区分	期末手当	勤勉手当	計
6月期	1.225	0.85	2.075
12月期	1.375	0.85	2.225
計	2.60	1.7	4.3

※国家公務員に準じています。

(6)特別職の給料等(平成29年12月1日現在)

		月額	期末手当の支給割合
給料	市長	770,000円	6月期 2.075月分 12月期 2.225月分 計 4.3月分
	副市長	650,000円	
報酬	議長	350,000円	6月期 1.70月分 12月期 1.85月分 計 3.55月分
	副議長	290,000円	
	議員	260,000円	

アレンジ自在！和風ソースを覚えよう！



父親料理教室 参加者募集 vol.2

お父さんが子育てや家事に関わるきっかけづくりとして、料理教室を開催します。2回目となる今回は、牧之郷のレストラン『FANTASISTA』のご主人の長澤伸ながさわしんさんに家で簡単にできる和風パスタを教わります。お子さんとお母さんも一緒に参加いただけます。

とき／2月18日(日)10時～13時

ところ／生きいきプラザ栄養実習室

対象／小学校低学年までの子がいるお父さん

内容／和風パスタ作り(お手伝いできるお子さんは一緒に作しましょう)

参加費／無料

持ち物／エプロン・三角巾

申込み／2月13日(火)までにこども課へ電話でお申し込みください。

vol.1の様子

昨年の12月に開催した第1回教室では、お父さんが作ったオムライスを家族みんなで食べました。子どもたちは「おいしい!」「パパありがとう」と嬉しそうに頬張っていました。



ママたちがつくる子育て情報誌

familyizu

ふあみりいず 創刊!

こども課では、平成29年2月に市内で子育て中のママたちから『ママスタッフ』を募集し、行政と連携しさまざまな活動を行なってきました。「子育て情報誌を発行したい」という意見はママスタッフ設立当初からあり、ママたちの声がついに実現しました!

『familyizu』は、ママスタッフの有志による『ママ編集者』8人が、誌面の企画から取材、撮影、編集までを行なっています。伊豆市での子育てを楽しむための情報をお届けします。ぜひご家族でご覧ください。

Family+izu
伊豆市での子育てを家族で楽しんでもらえる情報をお届けしたいという思いからこの名称としました。



発行月

創刊号発行:平成30年1月

※3カ月に1回、季刊誌として発行します。

配布方法

市内各園・小学校を通して配布します。

また次の場所でも配布しています。

市役所本庁、生きいきプラザ、各支所、市内支援センター、市内スーパーなど

誌面内容

お勤めスポットの紹介やテーマを決めた座談会などの特集をメインに、読者の皆さんからの投稿も充実させていきます。

発行

familyizu編集部(ママ編集者8人+こども課)

新しいこども園を建設します

平成29年12月議会において、こども園の設計にかかる予算が可決されたことを受けて、新しいこども園建設事業がスタートします。

新しいこども園は、伊豆市立修善寺東こども園の移転建て替えを基本とし、近年の保育需要の変化に対応するため、乳幼児定員の増加をすることで待機児童対策を担います。

また、障がいなどにより支援が必要な未就学児童に対し、専門的な相談・療育・訓練を行なう児童発達支援施設を併設することで、伊豆市の児童福祉向上に寄与するものとなります。新こども園の開園は平成32年4月を予定しています。
※正規職員を募集します。



私たちが作っています! /

皆さんに親しんでいただける情報誌を目指します! /



申込み・問合せ こども課 ☎0558 (72) 9864

中伊豆体験農園の利用者募集!

富士山が一望できる絶景のロケーションで
野菜作りや自然とのふれあいを楽しみませんか!



問合せ 農林水産課 ☎0558 (72) 9892

中伊豆体験農園は、平成18年に耕作放棄地の解消、都市と農村の交流(グリーンツーリズム)の推進を目的に開園した市民農園です。

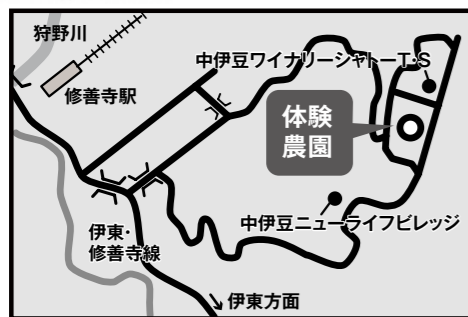

市民農園とは?

農地を持っていない人でも気軽に農業体験ができるように区画整備された農園です。

農園利用者は、市内在住者や静岡県内、神奈川県や東京都の人もいます。また、施設を管理している中伊豆体験農園管理組合は、利用者の営農指導や、空き区画などを利用してタクアン大根やスイカ、市内の小中学校の学校給食で使用する野菜などを生産しています。

一般農園區画の利用者募集

野菜作りを 始めてみませんか?

1 募集区画数
7区画(1区画 約40㎡)

2 利用料
年額12,340円

POINT 気軽にできます!

鍬やスコップが無料で使用できます。
管理棟に休憩室・男女別トイレ・シャワールームがあります。組合員が常駐し、いつでも農作業の相談ができます。

3 利用時間
8時30分から17時まで
(冬季は16時まで)

4 閉園日
毎週水曜日、年末年始



富士山が見える施設



小学生の収穫体験



中伊豆体験農園収穫祭

組合員より

私たち組合員は、水曜日以外は常駐し、利用者と一緒に野菜作りを行っています。季節に合った野菜の栽培を指導し、生育状況に応じてその都度相談にのっています。ぜひ中伊豆体験農園に足を運んでみてください。

組合員の皆さん

利用者の声

農機具を何も持たずに野菜作りが体験でき、分からないことを組合員に相談するとすぐに教えてくれます。自由に野菜作りが出来ることもほかの農園に比べて優れているように感じます。また、農園での野菜作りを通じて、四季の移り変わりを感じるようになりました。

一般農園區画利用者(清水夫妻)

問合せ

中伊豆体験農園管理組合
住所/伊豆市下白岩1160

電話/ 0558(83)1993
携帯/ 080-2618-8744
メール/ na-noen@cy.tnc.ne.jp

野焼きは禁止されています

なぜ野焼きはいけないの?

庭先や空き地などでごみを燃やすことや、基準を満たしていない小型焼却炉を使用することを野焼きといいますが、その煙が悪臭や大気汚染(PM2.5など)の原因となるため、周辺住民の大変な迷惑となります。野焼きでは通常焼却温度が200度~300度程度にしかならないため、燃やすものによっては、ダイオキシン類などの有害物質を発生させる恐れもあり、人の健康や環境に悪影響を及ぼしかねません。

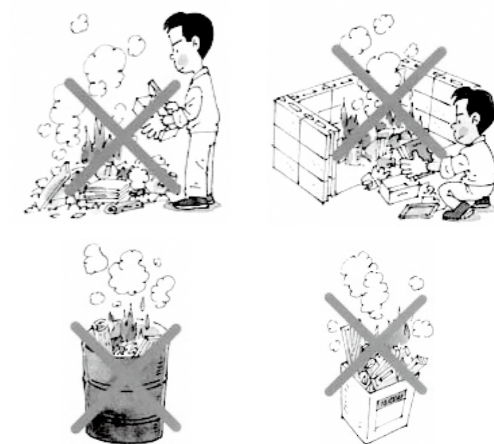

問合せ 環境衛生課 ☎0558 (72) 9857

野焼きは法律・条例で禁止されています

国および県では、『廃棄物の処理及び清掃に関する法律』と『静岡県生活環境の保全等に関する条例』で、廃棄物の野外焼却を一部の例外を除き、禁止・制限しています。

火災の原因になることも

野焼きは、火災の原因になることもあります。市内では過去に野焼きが原因となる火災が何件も発生しています。特にこの時期は空気が乾燥し、火災が発生しやすい気象条件となっていますので、禁止・制限の例外となる場合でもできる限り行わないようお願いします。

消防署への届け出について

野焼きをしている人の中には、消防署へ焼却行為の届け出を済ませてあるという人がいます。しかし、消防署への届け出は、あくまでも火災予防の観点から設けられたものであり、その届け出によって野焼きが合法化されるものではありません。

注意
届出書は、消防署が焼却行為などを許可したものではありません。



苦情が増えています!

洗濯物や布団に臭いがつく、家に体の弱い者がいるので何とかしてほしい、煙や臭いがひどくて窓が開けられないなどの苦情が寄せられています。燃やしている人が考えている以上に、近隣住民に迷惑をかけているという現状があります。苦情が寄せられた場合、現場を確認し注意や指導を行ないます。法律や条例に違反している場合には、警察に通報します。

違反した場合は

野焼きに関する法律や条例に違反した場合、5年以下の懲役または1,000万円以下の罰金、もしくは併科となる場合があります。法人の場合は罰金3億円以下となります。

ごみは燃やさずごみ集積所へ

ごみは、ごみ集積所へ分別して出すか、処理施設に持ち込みをお願いします。なお、市で引き取り処理ができないものは、市許可業者に引き取りを依頼するなど、責任を持って適正に処理するようご理解、ご協力をお願いします。



改定時期

平成30年4月1日以降の使用分から改定となります。

使用水量に平成30年3月31日以前の分が含まれる間は、経過措置として改定前の料金での請求となります。使用水量は2カ月に1度の検針によって測定していて、お住まいの地区によって検針時期が異なります。修善寺地区は8月請求分から中伊豆、天城、土肥地区は7月請求分から新料金となります。

広報伊豆3月号に詳細を掲載します。または市ホームページにも詳細を掲載しています。

～豊かな水環境を維持していくために～
下水道の使用料が変わります

問合せ 上下水道課 ☎0558(83)3901

下水道は、清潔で快適な生活環境の維持や、河川や海などの水質の保全など、わたしたちの生活に欠かすことのできないものです。

現在、市内には8つの処理場があり、本来は100%使用料で賄うべき施設の維持管理費用のうち約60%しか賄えていません。

こうした状況に対応し、下水道施設を適切に維持していくため、使用料の改定を行ないます。

皆さんにはご負担をおかけしますが、ご理解、ご協力をお願いします。

<改定内容>基本料金…1カ月あたり 水量料金…排出量1m³あたり

種別	料金種別	改定前	改定後
一般汚水	基本料金	270円 (税抜 250円)	345.6円 (税抜 320円)
	水量料金	91.8円 (税抜 85円)	116.64円 (税抜 108円)
営業温泉汚水	基本料金	270円 (税抜 250円)	345.6円 (税抜 320円)
	水量料金	64.8円 (税抜 60円)	変更なし

消防団サポート店事業とは
全国的に消防団員の減少が続ぎ、伊豆市においても消防団員の確保が課題となっています。消防団員が減少すると地域防災力が低下する恐れがあるため、地域の住民が「自分たちのまちは自分たちで守る」ということに関心を持ち、市全体で消防団を応援サポートしていくことが重要となります。

『消防団サポート店事業』とは、事業所の協力をいただき、事業所の皆さんが『消防団サポート事業所』として消防団をさまざまな形で応援することで地域貢献を促進し、更には消防団の認知度アップも図られるもので、相乗効果による事業所と消防団双方のイメージアップが期待されます。

▲開始予定/平成30年4月1日から

サポート事業所募集について
条件/1年間以上継続して優遇措置を行なってもらえる事業所
優遇措置については各事業所にお任せします。詳細は伊豆市ホームページに掲載していますのでご覧ください。
なお、サポート事業所には、表示証と認定証を3月中に配布します。

この取り組みは、消防団員とその同居家族に対して、一定のサービスなどの優遇措置を提供していただき、団員を確保する取組みです。地域の皆様のご理解とご協力のもとに成り立つ事業のため、ご支援をお願いします。

伊豆市消防団の
応援をお願いします。
**伊豆市消防団
サポート事業所募集**
2月1日より随時募集します。

問合せ 防災安全課 ☎0558(72)9867

伊豆市消防団の団員数は年々減少の傾向にあり、家族の協力を得て、消防団員の継続による団員確保をしている現状です。市内の事業所の協力を得て、500人弱いる消防団員およびその消防団員を支える家族に対する優遇措置をしていただくことにより、地域の活性化を図ることを目的にこの事業を推進することになりました。

優遇措置の例

- ◆商品代金・利用料金割引
- ◆利用時のサービス提供
- ◆ポイント割増 など

参加者募集

～伊豆市交流協会主催～

日本文化にふれよう会『餅つき&和太鼓』

伊豆市交流協会では、文化体験を通じ外国人と日本人の交流を育む『日本文化にふれよう会』を毎年開催しています。

今回は伊豆市唯一のビール工場であるベアード・ブルワリーガーデン修善寺を会場に、『餅つき』と『和太鼓』の体験を楽しみながら交流を育みます。

伊豆市の和太鼓表現演奏家『喜酔会』による演奏と和太鼓のふれあいやビール工場見学もできますので皆さんお友だちをお誘い合わせのうえご参加ください。

また、ご近所や職場で外国出身の人がいましたらぜひお声掛けをお願いします。

ベアード・ブルワリーガーデン修善寺 (伊豆市大平 1052-1)

※雨天時は修善寺総合会館

とき/3月11日(日)

開会10時～終了13時

9時30分受付開始

プログラム



太鼓演奏(体験) もちつき(体験) 交流 工場見学



バラナウスキ・サムさん

FMSで毎週月曜夜7時から交流協会の情報番組『outsiders』を担当しています。当日はみんなで餅つきと和太鼓、そして美味しいビールを楽しみましょう。

参加費 (ワンドリンク付)

- 一般/ 1000円 外国人/ 500円
- 学生/ 500円 未就学児は無料
- 会員/ 500円

申込期間

平成30年
3月2日(金)まで

参加対象

どなたでも
参加できます

- ワンドリンクはビールハーフサイズ1杯またはソフトドリンク1杯をお選びいただけます。
- 別途料金でビールの販売もあります。 ※飲酒される人は、公共交通機関をご利用ください。

申込み方法

ご参加いただける人の①住所②氏名③電話番号④国籍⑤年齢⑥メールアドレスを書いてメールもしくはFAXで申込みください。

※イベント変更などについては申込者へメールにて通知いたします。

問合せ・申込み 伊豆市交流協会事務局 (伊豆市役所総合戦略課内)
TEL / 0558 (74) 3066 FAX / 0558 (72) 6588
メール / kouryu@city.izu.shizuoka.jp



大仁警察署

安心安全なまち 伊豆市を目指して

犯罪に関する
情報・届出・相談は…
問合せ 大仁警察署
☎ 0558 (76) 0110

『しずおか関所作戦』を展開中

① 迷惑電話チエッカー
誰もか、自分は騙され
ないと思っている振り込
め詐欺、被害の始まりは
1本の『サギ電話』です。
その多くは自宅の固定電
話にかかってくる。静
岡県警察では、このサギ
電話を物理的に遮断する
『迷惑・悪質電話防止装
置』の普及を目指した『し
ずおか関所作戦』を実施
しています。

警察や消費者センターな
どから提供のあった迷惑電
話番号リストを蓄積した装
置が自宅にかかってくる電
話番号をチエックして、該
当の電話番号であった場合
は、着信を自動的に遮断し
ます。

② 録音・警告装置

かかってきた電話に対し
て、自動音声で応答。電話
の相手に対して「この電話
は防犯のため録音されてい
ます」などのメッセージが
流れます。

③ 注意喚起型人形 『あんしんみーちゃん』

呼び出し音
に反応して、
女の子の声で
特殊詐欺の被
害に遭わない
ように注意喚起します。



あなたの家の電話環境に
合う装置を設置して『サギ
電話を防ぎましょう』。
サギ電話は、あなたの家
にも必ずきます。危機意識
を忘れないでください。

※いずれの場合も費用がか
かります。

法テラスの弁護士による巡回法律相談会

問合せ・申込み 市民課 ☎0558 (72) 9858



「サラ金や銀行への返済が厳しくなってきた」
「離婚調停を申し立てたいけどどうしたらよいか分からない」
「携帯電話に高額な請求画面が出てきてしまった」
「亡くなった父に借金があったらしいけど払えない」
「職場の上司からのいじめがひどい」 など



法的トラブルに関するご相談なら何でもお受けします。

とき／ところ

- 2月21日(水) 10時～12時
中伊豆支所
- 3月14日(水) 10時～12時
生きいきプラザ

相談料／無料

1回あたりの相談時間／30分以内

あと
2回
です

対象

経済的に余裕のない人

※収入や資産について一定の条件があります。

例) 単身者の場合 手取月収 182,000 円以下
4人世帯の場合 手取月収 299,000 円以下
ただし、家賃・住宅ローンを支払っている場合には、
単身世帯だと 41,000 円、4人世帯だと 71,000 円
を上限に支払金額を加えることができます。詳細は
市民課にお問い合わせください。

以前から『お試し価格』●●
円などと記載されているため
に申し込んだところ、実際は
高額の定期購入契約だった』
というトラブルがみられまし
たが、最近こうした事案が増
えています。こうした事案で
は、法律上『そもそも定期購
入契約は成立していない』と
考えられるケースなど、請求
にそのまま応じなければいけ
ない事案ではないこともあり
ます。もしも、このようなトラ
ブルに巻き込まれた場合は安
易に支払いに応じず、市役所
などにいったん相談するよう
にしてください。

『お試し・サンプルのつもりが定期購入契約だったというトラブル』



申し込み・確認画面上に、定期購
入契約である旨および金額(支
払代金の総額など)を表示する
ことを義務付け、冒頭で紹介し
た事案のように消費者の意に
反するような行為を禁止行為
としています。



司法書士 山田 茂樹(文と絵)
問合せ 市民課
☎0558(72)9858

味覚・収穫祭

開催
しました

平成 29 年 10 月から 12 月にかけて、市内 3 地区で地域活性化イベ
ントが開催されました。市民・地域で頑張っている団体との共催で、どれ
も地域の特色を活かし、趣向をこらした楽しいイベントとなりました。
来年度も地域が盛り上がる楽しいイベントになるよう各団体の皆さん
と市民の皆さんで盛り上げていきましょう。

問合せ 農林水産課 ☎0558 (72) 9892

第3回 ふれあいフェスタ in 六仙

とき／10月29日(日) ところ／六仙の里公園

残念ながら、荒天のため中止になりました。

第24回 きのこ祭

とき／11月3日(金・祝)

ところ／修善寺虹の郷



毎年大人気の『ほだ木のプレゼント』や焼きシイタケの試
食には、今年も長蛇の列ができ、来場者は地元の美味に
舌鼓を打ちました。また、ステージでは、天城連峰太鼓や
IZU オカリナサークル風の音の演奏が澄み渡った秋空に
響き渡り、来場者を楽しませていました。

第11回 ずねやあじゃ天城! 『天城みのり祭り』

とき／11月26日(日)

ところ／天城会館



農産物の販売や子どもたちのしゃぎりの演奏、しし汁無
料配布、土佐犬の案山子、各種ステージイベントで来場者
を楽しませていました。また、毎年人気のボンネットバスで
巡る『紅葉ミニバスツアー』は毎回満員で、ラストは餅まき
で大いに盛り上がりました。

第11回 とい山海フェア

とき／12月3日(日)

ところ／土肥松原公園



伊勢えび入り『山海汁』のサービスや、地元農産物・海産物の
販売、JA 農産物品評会・即売会も行なわれ、来場者の舌を楽
しませていました。ステージでは、地元学生による吹奏楽の演
奏など多彩なアトラクションが繰り広げられ、2回行なわれた
餅まきは大盛況、来場者は楽しく冬のひと時を過ごしました。

三遊亭円楽師匠出演！ 『JLC寄席』観覧のご案内

伊豆市のゲートボール親善大使である三遊亭円楽師匠などの皆さんが、修善寺総合会館にてJLCスーパーゲートボール前夜祭の寄席を開催します。市民の皆さんは無料で観覧いただけます。



▲三遊亭円楽師匠

とき／3月9日(金)

16時30分開場、17時開演

ところ／修善寺総合会館

対象／伊豆市民・JLC会員

※入場口にて市民ということが分かるもの(免許証など)をご提示ください。

※終演予定19時30分

問合せ 伊豆魅力プロジェクト ☎0558(87)1951

わなの講習会を開催します

シカやイノシシなどのわなについて学び、今後の被害対策に生かしましょう。興味のある人は下記日時のどちらかにご参加ください。

とき／2月25日(日)または3月4日(日)

いずれも10時から15時まで

ところ／市役所別館および市内現場

内容／獣・わなに関する知識の講義、わなの作り方、仕掛け方、各道具の使い方など

講師／伊豆市鳥獣被害対策実施隊

申込み／事前に農林水産課まで電話でお申し込みください。

問合せ 農林水産課 ☎0558(72)9893

高血圧予防と減塩大作戦！ 高血圧予防教室を開催します

高血圧予防において重要な『減塩』に特化した、医師の講義、管理栄養士の講義と試食を行なう充実した2日間の教室です。

とき／1日目3月6日(火)13時30分～15時

2日目3月15日(木)13時30分～15時

ところ／生きいきプラザ 対象／市民

内容／高血圧予防の話、高血圧予防の減塩のコツ

講師／静岡県立大学教授 熊谷裕通くまがひろみち医師、市管理栄養士

持ち物／筆記用具、あれば特定健診結果

参加費／無料 申込期限／3月1日(木)

申込方法／健康支援課まで電話でお申し込みください。

申込み・問合せ 健康支援課 ☎0558(72)9861

おとなの工作教室を開催！

中伊豆・土肥図書館ではおとなが楽しむ工作教室を開催します。

■中伊豆図書館

とき／2月9日(金)10時～12時

ところ／中伊豆支所2階第1会議室

内容／簡単手作りブックカバー 定員／10人

申込み／1月9日(火)から電話にて受け付けます。

■土肥図書館

とき／2月23日(金)10時～12時

ところ／土肥支所4階読書室

内容／折り紙のお雛様作り 定員／10人

申込み／2月6日(火)から電話にて受け付けます。

申込み・問合せ 中伊豆図書館 ☎0558(83)5208

土肥図書館 ☎0558(98)3109

公用車を活用！ 広告をラッピングしませんか

市では、公用車を企業や団体の広告媒体として活用する『ラッピング車』を用意しています。ラッピング車は地域住民だけでなく、観光客の目にもとまります。ラッピング車で広告展開を試みませんか。

対象車両／軽自動車ワンボックスタイプ(2台)

広告費用／年間175,000円※ラッピング設置・撤去費用は別途、広告主の負担となります。

契約期間／1年～最大5年

その他／申し込み方法などの詳細は、お問い合わせいただくか、市ホームページをご覧ください。

問合せ 財務課 ☎0558(72)1192

スポーツ振興くじ助成事業

スポーツ振興くじ(toto)助成事業とは、誰もが身近にスポーツに楽しめる環境づくりを目的とした助成です。今回、スポーツ振興くじ(toto)助成金を活用して狩野ドームにバスケットゴールを1セット購入しました。バスケットボールコートラインも引き直し、既存のゴールと合わせると2コートでの利用ができます。市民の皆さんはもちろんのこと、市外の人、部活動などでのご利用も大歓迎です。ぜひご利用ください。



▲購入したバスケットゴール

問合せ

社会教育課 ☎0558(83)5477

児童手当定時払いのお知らせ

児童手当10月～1月分の支払いは、2月9日(金)です。支払い日以降にご登録の口座をご確認ください。

問合せ 子育て課 ☎0558(72)9864

上手な受診で こども医療費を大切に

平成29年4月より、保険診療分自己負担金の無料化を行なっています。次のことを心掛けて、医療費の節約にご協力ください。

○休日、夜間、時間外の受診は控え、診療時間内に受診しましょう。

○同じ病気で複数の医療機関を受診するのはやめましょう。

○必要以上に薬を欲しがらないようにしましょう。

○薬局には『お薬手帳』を持参しましょう。

○急病で心配なときは電話相談をご利用ください。

伊豆市健康ほっとライン(24時間無料) ☎0120(235)124

問合せ 子育て課 ☎0558(72)9864



妊娠を望むご夫婦をサポートします —不妊・不育症治療費助成—

不妊・不育症治療を受けるご夫婦の経済的負担を軽減するため、治療費を助成します。

3月30日(金)までに申請してください。

助成対象期間／平成29年4月1日(土)から3月31日(土)までの治療費

対象となる治療／不妊・不育症治療のうち、国内の医療機関で行なわれる検査および薬物療法、手術療法などの医療行為

申請期限／3月30日(金)まで

その他／治療費が100,000円を超えた人は、早めに申請してください。

問合せ 子育て課 ☎0558(72)9850

伊豆市役所からの お知らせ

市役所へのお問い合わせは、原則
平日8時30分から17時15分までです
(年末年始を除く)。

保険課の窓口が変わります

生きいきプラザ2階保険課(国保・高齢者医療スタッフ)が4月1日から、本庁市民課へ移動になります。それに伴い次の業務が移動しますので窓口にお越しの際はお間違えないようにお気を付けください。

■移動する業務の内容

○国民健康保険、後期高齢者医療の資格(保険証に関することなど)

○国民健康保険、後期高齢者医療の給付(高額療養費、療養費、葬祭費など)

問合せ 保険課 ☎0558(72)9856



年金のご相談ください

出張年金相談では、年金の受給や年金の請求のお手続きなどの相談に応じます。相談には事前に予約が必要です。

とき／3月6日(火) ところ／生きいきプラザ

対象／本人または本人の署名捺印のある委任状(年金相談委任状)をお持ちの代理人。当日は本人確認をしますので運転免許証や保険証をお持ちください。

予約受付期間／2月1日(木)から先着順

※予約の際に年金番号や配偶者様のお名前、旧姓などをお聞きすることがあります。

問合せ 市民課 ☎0558(72)9858

第68回勤労者総合美術展 出品作品募集

県内で働く人ならどなたでも(出品部門において指導的立場の人を除く)出品できます。

募集作品 / 絵画・書・写真・手工芸・コンピュータグラフィックなど

応募資格 / 県内の働く人ならどなたでも(指導的立場の人を除く)

応募期間 / 2月26(月)～3月16日(金)

展示会場 / グランシップ 展示ギャラリー

※応募方法など、詳細は下記窓口へお問い合わせください。

問合せ 県労働者福祉協議会 ☎054(221)6241



上級救命講習を開催します

AEDトレーナーを使用した心肺蘇生法(成人、小児、乳児、新生児を対象)、大出血時の止血法、傷病者管理法、手当の要領、搬送法などを学びます。

とき / 3月10日(土)9時～17時(8時間)

※状況により実施日を変更・延期する場合があります。

ところ / 駿東伊豆消防本部 田方中消防署

対象 / 伊豆市、伊豆の国市、函南町の在住者または在勤者(ただし、受付状況により沼津市、伊東市、清水町、東伊豆町の在住、在勤者も受講可能)

募集人数 / 30人(先着順)

参加費 / 無料

申込期間 / 2月10日(土)から3月3日(土)まで

※定員となり次第、募集は終了します。

申込方法 / 最寄りの消防署にて、申し込み手続きを行ってください。

問合せ 田方中消防署 ☎0558(76)0119

田方北消防署 ☎055(978)0119

田方南消防署 ☎0558(74)0119

西出張所 ☎0558(98)0119

2月23日は富士山の日 ～市内各施設をお得に楽しもう！～

県内各地でイベントや施設の割引などが行なわれます。市内では、8つの施設で入場料の割引や特典があります。詳細は各施設にお問い合わせください。

問合せ 静岡県富士山世界遺産課 ☎054(221)3375

■修善寺虹の郷

とき / 9時～16時(最終入園15時30分)

内容 / 入園者先着223人にオリジナルポストカードをプレゼント。

問合せ 0558(72)7111

■だるま山高原レストハウス

とき / 10時～16時

内容 / ソフトクリーム・コーヒー・紅茶を230円にて販売。

問合せ 0558(72)0595

■万福百笑の湯

とき / 10時～24時(最終入場23時)

内容 / 入館料(大人1日券、夜間券)を200円引

その他 / 県民と分かるものを提示。

問合せ 0558(73)1126

■土肥金山

とき / 9時～17時(最終入場16時30分)

内容 / 入場料大人80円引、子ども(小学生)40円引

その他 / 県民と分かるものを提示。

問合せ 0558(98)0800

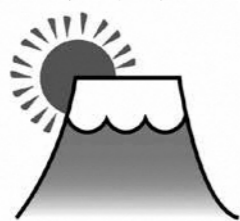

■湯の国会館

とき / 10時～20時30分

内容 / 次回より使用できる8月21日(県民の日)まで有効期限の招待券をプレゼント。

問合せ 0558(87)1192

■昭和の森会館

とき / 8時30分～16時30分

内容 / 伊豆近代文学博物館入場(大人、小人、障がい者)50円引

問合せ 0558(85)1110

■中伊豆ワイナリーシャトーT.S

とき / 9時30分～16時

内容 / ワイナリーから富士山の写真を撮影して自身のInstagramで『#中伊豆ワイナリー』をつけてアップし、総合案内所スタッフへ見せるとお菓子をプレゼント。

問合せ 0558(83)5111

■天城ふるさと広場テニスコート

とき / 2月1日(木)～2月28日(水)8時～17時

内容 / テニスコート(クレー)使用料を半額(クレー1面1時間1,080円→540円)

※予約時に『富士山の日割引』と伝えてください。

問合せ 0558(87)1800



『おさがり交換会』の洋服などの回収にご協力ください

3月11日(日)開催の第2回

MAMAFESinIZUで、こども服の無料のおさがり交換会を行ないます。

新生児～150センチまでの着なくなった洋服などを回収します。

※下着や靴下などは未使用品のみ。

回収日 / 2月13日(火)～2月17日(土)

回収場所 / 伊豆市各こども園、支援センター

洋服以外の本、おもちゃなどの回収

とき / 2月22日(木)・24日(土)11時～14時

ところ / 旧さくらこども園

※おもちゃは部品が全て揃っている物に限ります。

※直接受け取りになります。

※故障品などは受け取れない可能性もあります。

問合せ 伊豆ママサークルIZUMA(担当:渡辺)

☎090(5862)2628



中伊豆温泉病院

『院内保健講座』を開催！

今年も院内保健講座を開催します。ぜひお誘いあわせてお出かけください。

とき / ①3月1日(木)9時30分～11時50分

②3月5日(月)9時40分～11時50分

講義内容 / ①『感染症と歴史』『血压ってなあに?』

②『肥満について』

ところ / 中伊豆温泉病院保健管理センター2階研修室

受講料 / 無料 **募集人数** / 40人程度(先着順)

持ち物 / 筆記用具、ポイントカード(お持ちの人)

申込方法 / 2月1日(木)よりお電話でお申し込みください。

※上記日程以外に3月8日(木)・13日(火)にも講座を開催します。詳細はお問い合わせください。

申込み / 2月6日(火)から電話にて受け付けます。

申込み・問合せ

JA静岡厚生連リハビリテーション中伊豆温泉病院健康管理課 ☎0558(83)3340(受付時間:平日13時～16時)

確定申告はお早めに！

平成29年分の相談と申告書の受け付けを行ないます。各種控除や申告、必要書類についての詳細は、国税庁ホームページまたは市ホームページをご覧ください。

■三島税務署主催の申告会場(土日を除く)

とき / 2月16日(金)～3月15日(木)9時～16時

ところ / 三島商工会議所1階TMOホール

※期間中、三島税務署での申告会場はありませんが、時間外収受箱への投函による提出はできます。

■市役所本庁別館2階大会議室

2月13日(火)～3月15日(木)9時～11時、13時～15時30分

税務署による相談日 / 2月23日(金)・26日(月)・28日(水)

3月2日(金)・6日(火)・8日(木)・13日(火)

9時30～11時、13時～15時30分

税理士による無料相談 / 2月16日(金)～2月22日(木)

9時30分～11時、13時～15時30分

■土肥支所3階大会議室

2月23日(金)～3月1日(木)9時30分～11時、13時～15時

※詳細は広報伊豆1月号をご覧ください。

■納期限と振替納税の利用について

確定申告による所得税および復興特別所得税の納期限は3月15日(木)、消費税および地方消費税は4月2日(月)です。納期限までに金融機関または税務署の窓口で納付をお願いします。

また、期限内申告に係る納付は、指定した金融機関の口座から自動的に引き落とされる振替納税が利用できます。

(注)申告書の提出後に、納付書の送付や納税通知書などによる納付のお知らせはありません。

※振替納税による所得税および復興特別所得税の口座振替日4月20日(金)、消費税および地方消費税の口座振替日4月25日(水)です。

問合せ 三島税務署 ☎055(987)6711

税務課 ☎0558(72)9854

無料税務相談会のお知らせ

伊豆市商工会では各支所にて商工会顧問税理士による無料税務相談会を行ないます。予約制となりますので事前にお申し込みください。

■修善寺・中伊豆支所

とき / 2月20日(火)、3月1日(木)・8日(木)

13時30分～16時30分

ところ / 修善寺総合会館 伊豆市商工会修善寺支所

■天城湯ヶ島支所

とき / 2月13日(火)・28日(水)、3月12日(月)

13時30分～16時30分

ところ / 伊豆市商工会天城湯ヶ島支所

■土肥支所

とき / 2月22日(木)、3月1日(木)・9日(金)

13時30分～16時30分

ところ / 伊豆市商工会土肥支所

申込み・問合せ 伊豆市商工会修善寺支所 ☎0558(72)2111

伊豆市商工会天城湯ヶ島支所 ☎0558(85)1510

伊豆市商工会土肥支所 ☎0558(98)1185

来月の予定

3月

1	木	●市民課・税務課窓口延長(本庁) ●修善寺図書館開館延長(修善寺図書館)	17	土	
2	金		18	日	
3	土		19	月	●図書館休館日(市内図書館)
4	日		20	火	●健康相談・フッ化物塗布(生きいきプラザ) ●おとなの健康相談(生きいきプラザ) ●市内小中学校卒業式
5	月	●図書館休館日(市内図書館)	21	水・祝	
6	火	●離乳食教室(生きいきプラザ)	22	木	●市民課・税務課窓口延長(本庁) ●修善寺図書館開館延長(修善寺図書館)
7	水		23	金	●健康相談・フッ化物塗布(中伊豆ふれあいプラザ) ●館内整理日(修善寺図書館)
8	木	●市民課・税務課窓口延長(本庁) ●修善寺図書館開館延長(修善寺図書館)	24	土	
9	金	●1歳6カ月児健診(生きいきプラザ)	25	日	
10	土		26	月	●図書館休館日(市内図書館)
11	日		27	火	
12	月	●2歳児2.6歳児歯科健診・フッ化物塗布(生きいきプラザ) ●図書館休館日(市内図書館)	28	水	
13	火		29	木	●市民課・税務課窓口延長(本庁) ●修善寺図書館開館延長(修善寺図書館)
14	水	●健康相談・フッ化物塗布(土肥保健センター)	30	金	
15	木	●市民課・税務課窓口延長(本庁) ●修善寺図書館開館延長(修善寺図書館)	31	土	
16	金				

架け橋になる誇り！ 予備自衛官補募集！

一般の社会人や学生といった自衛官未経験者を『予備自衛官補』として公募・採用します。

募集内容／①一般公募②技能公募

応募資格／①18歳以上34歳未満②18歳以上で、保有する技能に応じて53歳～55歳未満

受付期間／①②ともに1月9日(火)～4月6日(金)※締切日必着

試験日／①②ともに4月14日(土)～4月18日(水)のうち1日
問合せ 自衛隊静岡地方協力本部 三島募集案内所 ☎055(989)9111



交通事故の補償問題で お困りの人へ

センターの弁護士が、中立・公正な立場で、当事者間の紛争解決のお手伝いをします。

自動車事故の被害者本人が損害賠償問題の法律知識がなかったり、交渉に不慣れであったりしても法律の専門家を活用することにより、早期に紛争解決を図ることができます。センターの弁護士費用は、解決するまで一切かかりません。まずは電話で予約をお願いします。

問合せ

交通事故紛争処理センター
静岡相談室
☎054(255)5528



3月の各種相談

◆法律・行政相談(要予約)

■無料法律相談

相続・離婚・交通事故などの相談

とき／28日(水)10時～12時

ところ／生きいきプラザ

■法テラスによる無料法律相談

資力が一定基準以下の人が対象

とき／14日(水)10時～12時

ところ／生きいきプラザ

■行政相談

国の行政への苦情や要望など

とき／13日(火)9時～12時

ところ／生きいきプラザ

予約・問合せ

市民課☎0558(72)9858

◆結婚相談

結婚に関する相談

とき／10日(土)13時～15時

ところ／生きいきプラザ

問合せ 市民課☎0558(72)9858

◆職業相談(予約不要)

ハローワーク三島が伊豆市と共同運営する職業相談窓口

とき／平日9時30分～17時

ところ／伊豆市地域職業相談室(柏久保)

問合せ 伊豆市地域職業相談室

☎0558(74)3075

◆消費者相談(随時受付)

悪質商法被害など消費生活に関する相談

とき／平日9時～16時

ところ／市民課

※火・木曜日は消費生活相談員駐在(月・金曜日は伊豆の国市にも駐在対応可)

問合せ 市民課☎0558(72)9858

◆障がい者福祉相談会

(予約不要)

障がいに関する相談

とき／19日(月)13時30分～15時30分

ところ／生きいきプラザ

相談・問合せ

社会福祉課☎0558(72)9863

サポートセンターゆめワーク

☎0558(75)5600

サポートセンターみらいす

☎055(949)1418

◆人権相談(要予約)

家庭内や地域での困りごと、不当な差別やいじめなどの相談

※どなたでもご相談できます。

とき／13日(火)10時～12時

ところ／生きいきプラザ

予約・問合せ

社会福祉課☎0558(72)9862

歌

壇

後歌 天城

小春日の北又に来て和やかに
ゲートボールの競技にひたる
山田はまえ(立野)

潮騒の音絶え間なく宿りたる
海沿ひの夜の談笑続く
飯田三枝子(佐野)

艶めきし広葉の中に伸び立ちて
黄の鮮やけし石路の花
上田婦美恵(月ヶ瀬)

夜半近く東の空に昇りある
オリオン星座淡し十月終わる
梅原とき子(月ヶ瀬)

鎌を抱き身動きもせず蟻螂は
小春日浴びて何をおもうや
下山きみ(大平柿木)

里山の渋柿たわわに色づきて
稽田青々空澄みぬける
羽田恭二(田沢)

ひこばえの揃ふ刈り田は青々と
風になびかひ秋はすぎゆく
山下澄子(佐野)

山下澄子(佐野)

羽田恭二(田沢)

下山きみ(大平柿木)

梅原とき子(月ヶ瀬)

上田婦美恵(月ヶ瀬)

飯田三枝子(佐野)

山田はまえ(立野)



たかはしらい
高橋 徠ちゃん
(佐野)



かのう ちひろ
加納 千尋ちゃん
(原保)



たかはしはなえ
高橋 英慧ちゃん
(青羽根)



もりの あきと
森野 彰仁ちゃん
(年川)

歯っぴい kids

3歳児健診でむし歯がゼロだったお子さんを紹介します。

問合せ こども課 ☎0558(72)9850



まえだ みさき
前田 光咲ちゃん
(原保)



すずき ゆうま
鈴木 祐馬ちゃん
(青羽根)



さいくさ ゆうま
三枝 優真ちゃん
(修善寺)



ほりきり ゆうと
堀切 友翔ちゃん
(原保)



まつした みなと
松下 湊ちゃん
(牧之郷)



すぎやまりようま
杉山 諒真ちゃん
(八幡)

KURURA

KURURAホームページ
www.izukurura.com

Vol.5 2017年度版



完成後に子ども達に書いてもらったアンケート。
自分たちで伊豆市を取柄したことで、自分が住んでいる伊豆市を好きになってくれた子がたくさんいました。

完成しました!

今年も皆様のおかげでKURURAを完成させることができました。今年には子供編集部の意見を取り入れたことによりパワーアップした内容になっています!小中学生のイラストや大人とは違う感覚で書かれた文章から伝わる、普通のガイドブックには載っていない伊豆の魅力もいっぱい地元の人でも楽しめること間違いなしです!
また、小中学生の皆さん、興味を持ったら2018年度版から私たちと一緒にKURURAを作ってみませんか?普段はなかなか行かない旅館やお店も取材させてもらえるかも!自分の書いた記事やイラストが冊子になるのって嬉しい!などなど、KURURAにはいいこといっぱい!ご参加お待ちしております!

KURURAVol.5 こども編集部編集長
高橋こなつ(メンバーOB、高校1年)



KURURA制作実行委員会事務局 伊豆市若者交流施設<<9izu>>内
TEL:0558-99-9120(平日8:30-17:15) 担当:高橋

+ 3月休日当番医

※緊急の場合は119

- 4日(日) 大和堂医院(修善寺) ☎0558(72)0015
- 11日(日) 中伊豆リハビリテーションセンター(冷川) ☎0558(83)2111
- 18日(日) 村田内科クリニック(伊豆の国市吉田) ☎0558(76)8866
- 21日(水・祝) 中伊豆温泉病院(上白岩) ☎0558(83)3333
- 25日(日) 矢田レディースクリニック(伊豆の国市宗光寺) ☎0558(76)4550

2次救急指定病院 365日 24時間
伊豆赤十字病院(小立野) ☎0558(72)2148
※夜間・時間外を受診については事前にお電話でご相談ください。

伊豆市健康ほっとライン 365日 24時間
医療スタッフが相談にお答えします!
お気軽にご相談ください。 ☎0120(235)124

図書館でお話会

図書館で手遊びや絵本の読み聞かせなどをします。

- ★日曜日のおはなし会(修善寺)3歳以上
4日・18日(日) 15時30分~16時
 - ★小さい子のお話会(修善寺)0歳~3歳
21日(水) 10時30分~11時
 - ★おはなしタイム(中伊豆)幼児・児童
10日・24日(土) 10時~11時
 - ★おはなしタイム Baby(中伊豆)乳幼児
14日・28日(水) 10時30分~10時50分
 - ★うりぼうおはなしかい(天城)0歳~3歳
8日(木) 10時30分~10時50分
 - ★おはなし会(天城)4歳~小学生低学年
17日(土) 14時~14時30分
 - ★おはなしの会(土肥)小学生以下
10日・24日(土) 10時30分~11時
- 【申し込み不要】時間までにお集まりください。



子育て支援センター

親子で気軽に集まって交流する場です。
お子さんとぜひお越しください。
実施日/月曜日~金曜日
わんぱく広場のみ月曜日(不定期)・金曜日
※行事などによりお休みする場合があります。

子育て支援センター・施設	実施時間
のびのび広場(修善寺保育園)	9時~15時
わんぱく広場(生きいきプラザ)	9時30分~11時30分
すいすい(認定こども園あゆのさと)	9時~15時
にこにこフロア(土肥こども園)	9時~11時30分
いないいないばあ(あまぎ認定こども園)	9時30分~15時
ちびっこサロンわらぼ(原保保育園)	9時30分~14時30分
ひよこくらぶ(なかいず認定こども園)	9時30分~15時

伊豆市で子育て中の家族による
エピソードリレー

子育てスマイルシェア
vol.5

自然のつながり・地域のつながり

小学校3年生の三女が1歳になったばかりのころに富士市より移住しました。それまで、目を向けていなかった道端の草木や初めて見る小さな生き物たち、闇があるからこそその星空に大人の私が一番衝撃を受けたかもしれません。数年前には、娘たちが月に一度で天城の森や川での自然体験に参加したのもいい経験でしたし、家族でも一緒に滑沢渓谷と太郎杉、金冠山、コピサワラ原生林などにも行きました。子どもたちが大きくなり、最近は家族みんなで出掛けることは少なくなりましたが、中学生である娘のサポートもあり、旧さくらこども園の活用のひとつとして、まず中学生向けの居場所作りの自習室を手探りで始めました。地域の人のつながりや温かさを感じます。



わたなべ 渡邊さん家族



金冠山にて。家族での自然体験もいい思い出

中学生の居場所作りをスタート



なかはらますみ 仲原真澄さんにバトンタッチ

市長の今これ

伊豆市成人式が今年も晴れやかに行なわれました。20歳になる若人に埋め尽くされた市民ホールは熱気と活気にあふれ、日本の未来を担うにふさわしい式典となりました。
私が20歳のときの住所は横須賀市でしたが、天城湯ヶ島町の成人式に参加させていただきました。今年3度目の成人式(つまり還暦を迎えることとなり、時の流れに驚かされます。
18歳から48歳までの30年間にちよつと30回の引越越しを経験しました。国内では福岡県から青森県までの1都5県、外国ではモザンビーク(アフリカ南東部)とドイツに赴任しさまざまな生活・文化・気候に触れてきましたが、わが故郷伊豆の魅力は別格です。美しい四季の移り変わり、天城山と狩野川と駿河湾、首都圏まで2時間の立地、歴史と文化と温泉に恵まれた故郷伊豆を、新成人の皆さんにもいつか、どこかで再認識していただける日がくればいいなと思います。

富士の見える丘に咲く 修善寺梅林梅まつり

とき／2月10日(土)～3月4日(日)

入園料／無料 (雨天中止の場合あり)

期間中は名物の「鮎の塩焼き」の販売や
野点の営業、露店も出店します。

問合せ 伊豆市観光協会修善寺支部
☎0558(72)2501



修善寺では
『女将のもちより糺』(有料)

2月17日(土)～3月11日(日)の
間、さまざまな時代のお糺様
が展示されます。修善寺庭園
特別鑑賞も一緒にどうぞ。

天城連山を一望 月ヶ瀬梅林梅まつり

とき／2月18日(日)～3月18日(日)

管理協力金／大人300円

期間中は月ヶ瀬梅林の梅で作った商品や
地元の新鮮な農産物の販売も行ないます。

問合せ 伊豆月ヶ瀬梅組合 ☎0558(85)0480



同時開催！
『静岡県太鼓祭り』

2月25日、3月4日・11日の
日曜日は静岡県太鼓連盟加入
のチームの太鼓の音色が山々
に響き渡ります。

3月のピックアップイベント

★観光情報について：伊豆市観光案内所(修善寺駅構内) ☎0558(99)9501

- 恋人岬ホワイトデースペシャル 3月14日(水) **問合せ** 土肥温泉旅館協同組合 ☎0558(98)0523
(土肥恋人岬)
- 春のサイクルカーニバル 下旬 **問合せ** 日本サイクルスポーツセンター ☎0558(79)0001
(日本サイクルスポーツセンター)
- 春休みイベント 3月21日(水)～31日(土) **問合せ** 修善寺虹の郷 ☎0558(72)7111
(修善寺虹の郷)
- 六仙の里桜まつり 下旬～4月上旬 **問合せ** 伊豆市観光協会中伊豆支部 ☎0558(83)2636
(六仙の里)



東京 2020 大会開催日程

- ーオリンピックー平成 32 年 (2020 年) 7 月 24 日 (金) ～ 8 月 9 日 (日)
 - トラック・レース…平成 32 年 (2020 年) 7 月 30 日 (木) ～ 8 月 4 日 (火)
 - マウンテンバイク…平成 32 年 (2020 年) 8 月 8 日 (土) ～ 9 日 (日)
- ーパラリンピックー平成 32 年 (2020 年) 8 月 25 日 (火) ～ 9 月 6 日 (日)
 - トラック・レース…平成 32 年 (2020 年) 8 月 27 日 (木) ～ 30 日 (日)

※招致段階でのスケジュールのため、今後競技開催日程が変更する可能性もあります。

伊豆市は、東京 2020 大会自転車競技 (トラック・レース/マウンテンバイク) の開催地です。