

広報

伊豆

IZU
PUBLIC
INFORMATION



12

2018
No.177





伊豆半島は世界有数の海藻の生息地
『海藻おしば』で環境保全の大切さを伝える

今回は、ニュータウンにアトリエをかまえている、海藻おしば協会の会長で海藻おしば作家の野田三千代さんにお話を伺いました。

●伊豆半島は海藻の宝庫！

海藻おしばとは、打ち上げられた海藻を使用して作る標本やアートです。伊豆半島の海は世界の中でも海藻の種類がたいへん豊富な場所です。400種類以上の海藻が自生しています。その理由は地形が変化に富んでいて、西海岸と東海岸では水温が違うので育つ海藻の種類が変わり、海水の透明度が高いので深い所まで太陽光が届く素晴らしい環境の海だからです。

●『海の中の森』に心惹かれて

私は美術大学卒業後、静岡県工業技術研究所・工芸部デザイン室でグラフィックの仕事をしていました。その後、夫の実家の修善寺で暮らしはじめ、その間に、筑波大学下田臨海実験センターで海藻の生理生態学の第一人者である横浜康継教授の研究

室を訪ねる機会がありました。

研究室を訪ねると、壁には赤い海藻の標本が飾っており、海藻といえばワカメやヒジキのイメージだったので、鮮やかな色がとても印象深かったです。「海藻にも色があるんですね」と質問すると、横浜先生はたくさん聞いた「海の中にも森があるんだよ」という言葉が心に残り、もっと海藻について知りたいという気持ちになりました。ちよつと、研究補助委員を探していたので、それから30年間天城峠を越え、研究室に通うことになりました。研究補助の傍ら従来の標本作成法を改良し、より海藻の美しさを表現できる方法を模索した結果、『海藻おしば』が生まれました。

●今後も豊かな自然が続くように

現在は、各地で海と地球環境を学ぶ講義と、誰でも楽しく出来る海藻おしば作りを組み合わせた『海藻おしば講座』そして『海藻おしば作品展』を実施しています。2007年にはオーストラリアからも招かれ、ま



のだ みちよ
野田三千代さん

た皇族の方々にも海藻おしばを体験していただく機会にも恵まれました。講座や作品展でお会いした皆さんが、私の『海藻おしば』で使用する海藻が育つ伊豆半島に、こんなに綺麗な海藻があるの？と興味を持ってくださることがとても嬉しいです。

しかし、残念ながら人間の生活により、海の森はどんどん消えています。海藻をはじめとする海の植物たちは、何十億年もかかって多くの酸素を生み出し、生物が海から陸へを暮らせる環境作りしました。環境問題となると、陸にばかり目を向けがちですが、海の中にも目を向けていただきたいです。

『海藻おしば』はサイエンスコミュニケーションとして専門家から高い評価を得ています。海藻おしば協会では、指導者の育成に力を入れています。『海藻おしば』を通して、自然環境を守るための大切さや豊かな海を有する伊豆半島の魅力をもっと多くの人に知っていただきたいです。

海藻おしば協会

公式サイト

海藻おしば協会

メール：umi-oshiba@diary.ocn.ne.jp

ジオリア(修善寺総合会館内)で標本を中心とした海藻おしばを常時展示しています。

■ジオリア

開館時間/9時~17時 休館日/水曜日



- ①全国各地で行なっている『海藻おしば講座』は大人から子どもまで幅広い年齢の人が参加している(写真は第12回日本自然保護協会沼田真賞受賞時の講演の様子)。
- ②海藻の形と色の美しさをストレートに伝える標本。
- ③野田さんの作った標本をパッケージデザインに採用した商品が石川県で売られている。
- ④海藻おしばの制作は小学生でも夢中になって取り組む。
- ⑤海藻に興味のない人にも興味を持ってもらおうと、何種類かの海藻を使いアートとして表現した作品たち。



▲ジオガイドの説明を熱心に聞く参加者

10月20日(土)、27日(土)、『おもしろおせっかい市民の養成講座』を行ないました。27日の『親子で学ぼう！ジオパークの魅力』では、修善寺総合会館に集合し、ジオリアを見学した後、堂ヶ島ジオサイト散歩を楽しみ、土肥金山で黄金館と坑道を見学しました。堂ヶ島では、子どもたちはかつては海底にあった岩の上を歩きながら、ガイドさんによる解説を熱心に聞き、ジオパークの魅力に触れました。

4 親子で伊豆半島のジオの魅力を知る



▲湯ヶ島温泉を歩いて景観のポイントや課題を確認

10月28日(日)、湯ヶ島地区で『景観まち歩き』を開催しました。溪流沿いの温泉地を巡り、特徴的な景観を再発見し、参加者から「あんな所に景観スポットがあるなんて知らなかった。みんなで歩いて課題が発見できた」と感想が聞かれました。湯ヶ島地区では、景観重点地区指定に向け、今年8月から勉強会を開催しており、今回は、12月11日(火)に街並み(景観)の将来象について考える予定です。

5 景観をテーマにまち歩き



▲委嘱状を手にする研ナオコさんと菊地市長

11月10日(土)、天城会館で『天城北道路開通記念イベント』を行ないました。はじめに、天城湯ヶ島出身の研ナオコさんに伊豆市親善大使の委嘱をし、その後の景観セミナーでは、『魅力と賑わいがあふれる湯ヶ島の景観まちづくり』をテーマにパネルディスカッションを行ないました。のど自慢大会では、15組の出場者が熱唱し、会場内は拍手などで大いに盛り上がりました。

6 研ナオコさんが伊豆市親善大使に就任



▲会場内を広く使い、大勢で踊る文化協会会員ら

10月20日(土)・21日(日)、伊豆市民文化ホールで行なった『伊豆市民文化祭』の音楽・芸能部門で、伊豆市文化協会役員・会員が『東京五輪音頭12020』を披露しました。東京2020大会自転車競技の開催に向けて盛り上がるための企画です。参加者はこの日のために、事前の練習会への参加や、自宅での練習などを行ない、本番では楽しそうに踊っていました。

1 東京2020大会に向けて市民が踊る！



▲参加者に館内を案内する湯本館の土屋さん(右)

10月21日(日)、天城湯ヶ島支所・近代文学館・湯本館で、『もっと知ろう川端康成の魅力』を行ないました。川端康成が伊豆に來訪してから100年という節目に合わせて、川端康成の足跡を辿りました。川端文学の伊豆とのつながりや『伊豆の踊子』の魅力を紹介する講演を行ない、滞在した湯本館では、執筆した部屋や直筆の書などを見学しました。

2 伊豆來訪100年 川端康成の足跡を辿る



▲自転車発電にチャレンジする児童

10月25日(木)、修善寺小学校の5年生を対象に『アースキッズチャレンジ』の体験教室が行なわれました。これは県民運動『ふじのくにCOOLチャレンジ』の二環で、子どもたちがエコリーダーになり、家庭で地球温暖化の防止に取り組めるものを見つけ、実行することを目的としています。体験教室に参加した児童は、地球温暖化ミニ教室や自転車発電などを楽しく学んでいました。

3 地球温暖化について楽しみながら学ぶ

国道136号土肥峠のバイパスが 12月15日(土)に開通!

平成16年度から静岡県沼津土木事務所が改良を進めてきた国道136号土肥峠工区Ⅱ期区間(延長1.2km)のうち、特に幅員が狭くカーブがきつかった区間1kmのバイパスが12月15日に開通します。また、残区間0.2kmは平成31年春の開通を予定しています。

問合せ 用地管理課 ☎0558 (83) 5204

現状と改善点

現状 これまでの土肥峠は、山間部特有のカーブが連続し、道路の幅員も狭いことから観光バスやトラックなどのすれ違いが困難で、通行に支障が出ていました。

改善点 道路の改良区間 1.2km で、8.5m 以上の幅員を確保しました。また、車両がスムーズに進行できるように道路形状の改善も行ないました。

これまでの道路



計画道路幅員

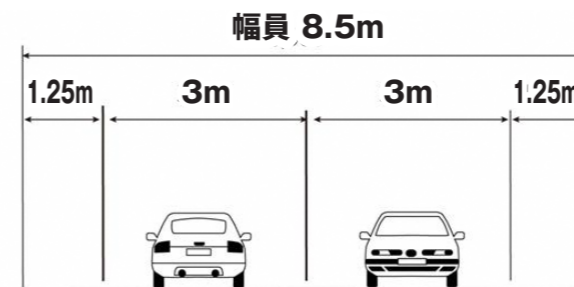

改良によって期待される効果

- 大型観光バスなどのすれ違いが困難な状況が解消され、円滑な交通が確保されます。
- 伊豆縦貫自動車道沿線と土肥地区のアクセスが向上することで観光の活性化や防災機能の強化が期待できます。



詳細は...
静岡県沼津土木事務所修善寺支所
☎0558 (72) 2058

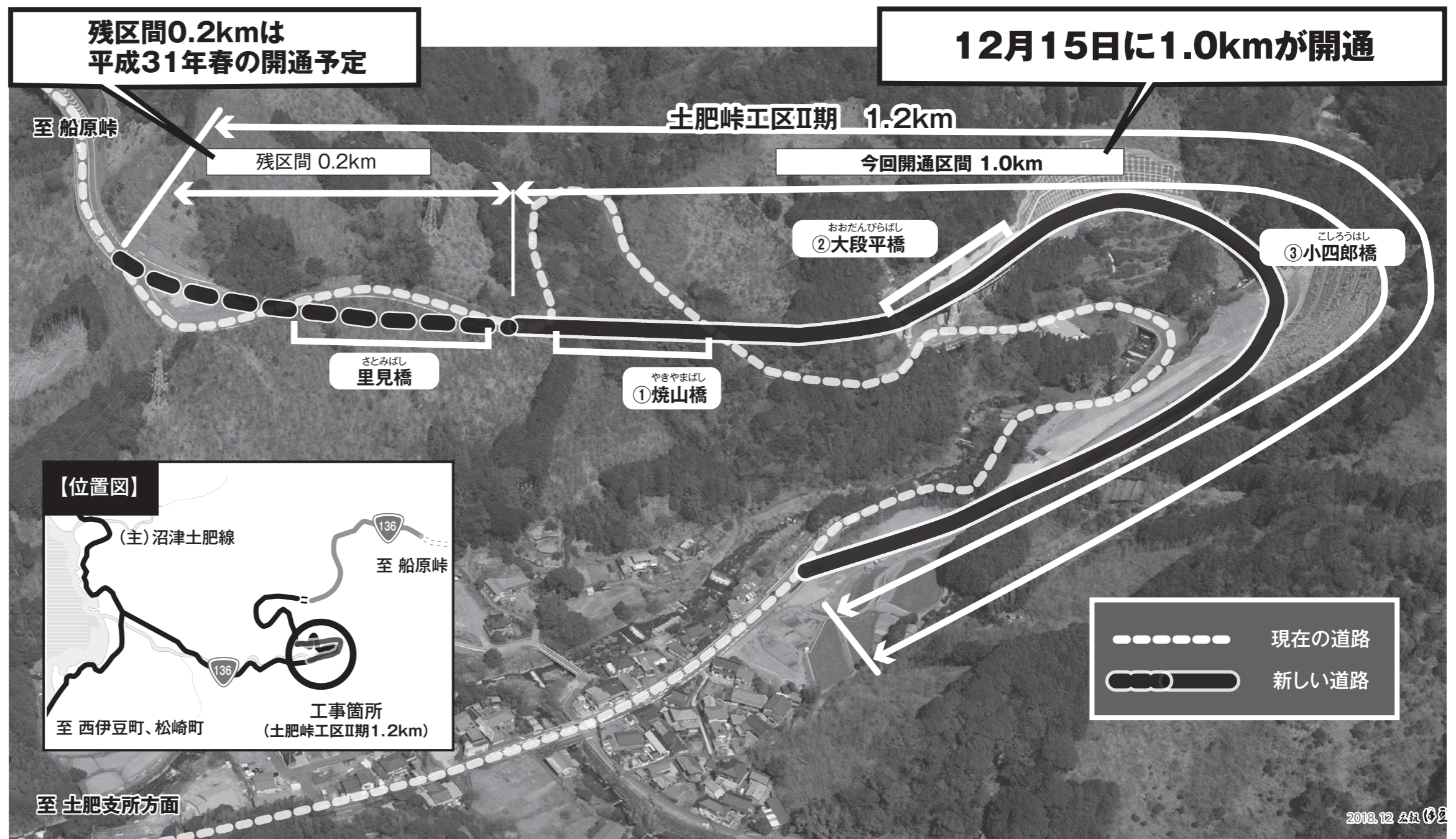

伊豆市子育てプロモーション始動!

動画の出演者
大募集!

伊豆市で子育てする魅力を 一緒に発信しませんか?

「市内のパパママに、笑顔で安心して子育てしてほしい」「もっと多くの子どもたちがこのまちで育ってほしい」という思いから、こども課では子育て満足度の向上などを目的に子育てプロモーション事業を立ち上げ、伊豆市の良さを積極的にアピールしていきます。今回は、その事業の1つとして動画のモデルになっていただけるご家族を募集します。

問合せ こども課 ☎0558(72)9864

動画出演者募集内容

市民の皆さんが感じている伊豆市で子育てする良さや、家族のエピソードなどをメインにストーリーを制作します。市内のご家族の日常の一場面を切り取り、市内外の子育て世代に共感を得られるような動画を目指します。

●出演決定までの流れ

- ①申込者の中から、家族構成(お子さんの年齢や祖父母参加の有無)などにより選定させていただきます、ご連絡します。
 - ②候補者と市担当者・委託業者で顔合わせをします。この時にご家族のエピソードなどをお聞かせいただきます。
 - ③動画の企画に沿ったご家族に出演決定のご連絡をします。
- ※動画は順次撮影しますので、時期は未定です。
※撮影の所要時間は半日程度、市内で行ないます。

●申込方法

市ホームページまたは本庁・各支所に申込書を設置しますので、FAX(0558(72)1196)・郵送または持参で12月21日(金)までに、こども課へお申し込みください。

●撮影した動画・静止画について

WEBサイトなどに公開されます。また、本撮影データをポスターやパンフレットに使用することがあります。

家族の記念
思い出に



プロのカメラマンが
撮影します!



プロモーションって何をするの?

この3つを連動させて、市内そして全国に向けて積極的にアピールしていきます。これにより、出生率の向上や転入促進・転出抑制を目指します。

①ポスター

(本年度末公開予定)

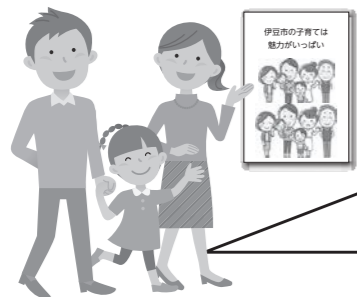

②パンフレット

(本年度末完成予定)



③動画 (全6話を予定)

(本年度末~来年度末まで順次公開)

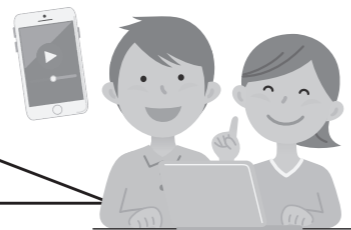

修善寺・中伊豆・天城湯ヶ島地区の

中学校基本方針を策定しました

伊豆市教育委員会では、6月11日(月)に教育振興審議会から提出された答申内容をふまえて総合的に検討した結果、2025年度に『修善寺・中伊豆・天城湯ヶ島地区の中学校を統合し開校する』こととし、生徒にとってより良い教育の環境づくりを目指すべきであると考えました。

問合せ 学校教育課 ☎0558(83)5470

新中学校のコンセプト

伊豆の自然の中で、多様な子どもたちの個性が伸び伸びと育つ場とし、伊豆市のそして日本の未来を担う人材を育むために以下のコンセプトを掲げます。

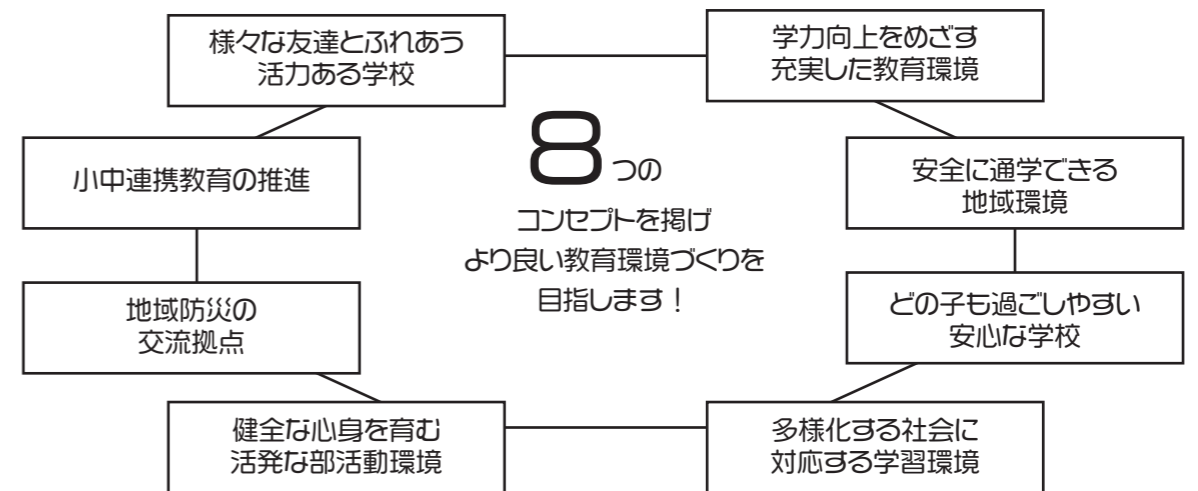

目指す教育環境

■学びを保障し活動しやすい快適な学校施設

十分な校地

- ICT教育で学べる最新の施設。
- 学び合う学習がしやすい校舎デザイン、教室配置。
- 不登校生徒やいじめなどに対応する相談スペース。
- ユニバーサルデザインやバリアフリーに配慮した施設。
- 部活動が同一敷地内で実施できる十分な敷地、施設。
- 伊豆市産の木材(杉・ひのき)を多用した建築。

■安全・環境・防災に配慮した施設

- 十分な耐震性能。
- 不審者犯罪防止のための防犯設備。

○エコスクールに配慮した施設。

- 災害時にも安全な施設と来校しやすい校地や道路。
- 安全なバス停や通路、駐輪場。
- 下校時に安心して待つことができる居場所の確保。

■地域に開かれた施設

- 学校と一般利用者を使い分けができる活用しやすい運動施設の整備。
- 車で来ても対応できる駐車スペースの確保。
- 地域交流拠点となる機能を持つ施設。

2025年度の開校に向けて

生徒が伸び伸びと活動し、安全に生活できるより良い教育環境を実現するためには、3~4ヘクタールの校地が必要であり、通学路や避難路としての周辺道路が整備できる場所が適切です。

そのため、『新中学校』候補地については、現中学

校の改修では難しい点が多いため、新たな地を優先して選定することとします。

今後のスケジュールは、施設の老朽化、急激に進む少子化を考え、2025年度に開校することを目標に計画づくりを行なっていきます。

受賞者に聞きました！いい歯のワケ

問合せ 健康支援課 ☎0558 (72) 9861

歯とお口の健康を保つことは、何よりも食生活を豊かにし、快適な人生を送るのに大切なことです。今年『噛むカムケア 8020 コンクール(歯科医師会主催)』で34人が表彰されました。いい歯を保つ秘訣を教えてくださいましたので、その一部を紹介します。皆さんも『8020』を目指しましょう。

はちまるにいまる
8020  『80歳』になっても『20本以上』自分の歯を保っていること



▲10月27日(土) 社会福祉大会の歯科表彰に出席していただいた皆さん。



いい歯のワケ!

- 1日2～3回歯みがきをする、歯間ブラシを使うなど、毎日丁寧に歯の手入れをしています。
- 子どもの頃から小魚などのカルシウムが多く含まれている食べ物を摂るようにしていました。

〔土肥地区〕
村山 安子さん(土肥)

〔天城湯ヶ島地区〕
久保田 進也さん(月ヶ瀬)
鈴木 房雄さん(湯ヶ島)
堀井 彰さん(下船原)

渡邊 統江さん(堀切)

森野 勝好さん(年川)

村本 金幸さん(柏久保)

村野 昭さん(柏久保)

田口 吟子さん(修善寺)

杉山 守夫さん(柏久保)

坂巻 ヤスヨさん(修善寺)

川口 操江さん(柏久保)

遠藤 文男さん(熊坂)

磯 眞一さん(加殿)

伊林 敏子さん(柏久保)

伊藤 文男さん(熊坂)

川口 操江さん(柏久保)

坂巻 ヤスヨさん(修善寺)

川口 操江さん(柏久保)

遠藤 文男さん(熊坂)

磯 眞一さん(加殿)

伊林 敏子さん(柏久保)

伊藤 文男さん(熊坂)

川口 操江さん(柏久保)

坂巻 ヤスヨさん(修善寺)

川口 操江さん(柏久保)

遠藤 文男さん(熊坂)

磯 眞一さん(加殿)

伊林 敏子さん(柏久保)

伊藤 文男さん(熊坂)

川口 操江さん(柏久保)

坂巻 ヤスヨさん(修善寺)



受賞者の紹介

〔中伊豆地区〕

石井 千恵子さん(城)

今井 ハツさん(姫之湯)

岡部 文男さん(筏場)

岡部 見岐さん(筏場)

小川 高平さん(上白岩)

桑門 頼子さん(八幡)

佐藤 秀逸さん(城)

塩谷 よし子さん(筏場)

城ヶ崎 次雄さん(上白岩)

杉本 義幸さん(冷川)

杉山 常雄さん(地藏堂)

鈴木 勉さん(冷川)

鈴木 正幸さん(宮上)

瀬田 美恵子さん(下白岩)

高城 喜範さん(冷川)

手老 凱子さん(上白岩)

平井 義雄さん(地藏堂)

三田 照雄さん(八幡)

かかりつけ歯科医をもち、年に1回は歯科検診を受診しましょう。

国民健康保険
後期高齢者医療制度

追加健診を実施！

本年度最後の『がん検診・特定健診』のご案内

問合せ 健康支援課 ☎0558 (72) 9861

年齢を重ねるごとに、もっと人生を充実させるため、今からできることをはじめませんか。自分の体の状態をよく知り、生活習慣を整えていくことが健康寿命(※)を延ばすことにつながります。今年度中に市の検診や職場の検診、人間ドックを受けていない人は、この機会にぜひ受診しましょう。

※健康寿命とは…健康上の問題で日常生活が制限されることなく過ごせる期間

平成29年度受診率：男性38.3% 女性50.0% 受診率目標(男性40%、女性52%)



実施する検診と自己負担金

種類および方法	受診資格	自己負担金	
肺がん	胸部レントゲン	40歳以上	200円
	喀たん検査(希望者のみ)	肺がん検診を受けた人の希望者 ※喀たん検査のみでは実施できません。	300円
胃がん	バリウム検査	35歳以上 (市の内視鏡検査を受けた人は除く)	1,000円
	☆胃がんリスク検査(血液検査)	☆対象要件あり 事前にお問い合わせが必要です。 【健康支援課】0558(72)9861	1,000円
大腸がん	便潜血(2日法)	40歳以上	500円
前立腺がん	血液検査(P S A値)	50歳以上	500円
肝炎ウイルス	血液検査(B型・C型)	40歳以上で過去に未受診の人	B型100円 C型600円
特定健診・後期高齢者健診	血液検査・検尿など	国保の特定健診未受診の人	500円

日程および検診項目

日程	受付時間	会場	予約
1月24日(木)	8時15分～10時	中伊豆温泉病院	要(中伊豆温泉病院に予約)
1月25日(金)	8時15分～10時	修善寺生きいきプラザ	不要

※胃内視鏡検査を希望する場合は、12月中旬までにお申し込みください。

持ち物

- がん検診**
- おとなの検診カード(宛名シール)
 - 自己負担金
 - 受診票(当日お渡しできます)
 - 便検体(大腸がん検診希望者)

- 特定健診**
- おとなの検診カード(宛名シール)
 - 自己負担金
 - 質問票
 - 国民健康保険証

結果データの提供にご協力ください。

特定健診(血液検査)を勤務先の健診や人間ドックを受ける人へお願い

勤務先や人間ドックで健康診断を受ける人は、健診結果のコピーと質問票の提出に、ぜひご協力ください。

対象/40歳から74歳で国民健康保険に加入していて、市の健診以外を受診している人
結果提出方法/健康支援課または各支所に持参または郵送してください。

★結果の提供にご協力いただいた人にはささやかなプレゼントを進呈。





防災119

問合せ 防災安全課 ☎0558 (72) 9867

伊豆市消防団出初式

市民の安全を守る消防団員の勇姿を
会場でご覧ください！

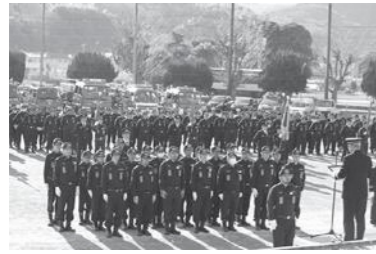

▲功労者を表彰



▲太鼓演奏



▲はしご乗り

ぜひ会場まで
お越しください。



とき／平成 31 年 1 月 13 日 (日) 14 時～
ところ／狩野川記念公園 (雨天時 狩野ドーム)

消防団員募集！

伊豆市消防団では、随時団員を募集しています！
伊豆市消防団は、伊豆市内に在住・在勤で、心身ともに
健康な 18 歳以上の人ならどなたでも入団可能です。



活動内容

- 火災の発生時および台風や地震などの災害が発生した場合の出動
- 災害に備え、器具点検や火災予防活動、訓練の実施
- 地域で実施されるさまざまな活動への参加

伊豆市消防団には女性消防隊があり、地元の団体や地区へ出向き、救命講習や火災予防啓発などの活動を行なっています。女性消防隊は、年々活動範囲を広げています。

優遇

- 年額の報酬や災害・訓練などに出動した場合、出勤費を支給
- 勤続2年以上で退団した団員には、退職報奨金を支給
- 消防活動で負傷した場合には、治療費の支給・休業補償有り
- 活動服、安全靴などの貸与
- 勤続年数や功績に応じて表彰有り

伊豆市消防団は、あなたの力を求めています。
皆さんの入団をお待ちしています。



子どもを受動喫煙から守ろう。

換気扇の下なら大丈夫は、大きな勘違いです。

たばこの煙は室内に充満し、そのにおいや有害物質を排除することにはなりません。喫煙後 30 分は、喫煙者の息からも有害物質が出ています。

子どもは、大人のようにその場から離れることができないので、大人が受動喫煙を防ぐ行動をすることが必要です。



問合せ 健康支援課 ☎0558 (72) 9861

『子どもを受動喫煙から守る』意識は、少しずつですが広がりを見せています。

伊豆市役所は敷地内全面禁煙となり3年目に入りました。



静岡県では『静岡県受動喫煙防止条例』が本年9月に公布されました

望まない受動喫煙を防ぐことで健康を守り、更なる健康寿命を延ばすためのもので、県民、保護者の責務が明らかになりました。

県民

受動喫煙による健康への悪影響に関する理解を深めるとともに、望まない受動喫煙を生じさせることがないように努める

保護者

監護する未成年者の健康に受動喫煙による悪影響が及ぶことを未然に防止するよう努める



健康支援課は、禁煙したい人のお手伝いをします。受動喫煙を防止し、子どもとあなたの新しい未来につなげましょう。

近年は電子メールなどインターネットを利用した方法が主流でしたが、昨年ぐらいいから、かつてのようにこのような文面でハガキを送るタイプが増えています。すでにこの連載でもお伝えしていますが、本当に裁判を起された場合は、ハガキでこのような通知がされることはありません。

『総合消費料金未納分訴訟最終通知書』など題し、『総合消費料金について契約会社、ないしは運営会社から民事訴訟として訴状の提出をされました事を通知します』として、その差出人として『東京都*区*区*民事訴訟管理センター』なども、もっともらしい名称を名乗る架空請求。

『再び増加!ハガキによる架空請求に注意を!』



©Shigeki Yamada

- 1 ハガキに記載された電話番号には絶対に電話をしない。
- 2 心配な場合は、すぐに市役所に電話相談をする。

このようなハガキが来た場合は、以下の対応を取るようしてください。



司法書士 山田 茂樹(文と絵) やまだ しげき
問合せ 市民課
☎0558(72)98588

年末年始の ごみの受け入れ・収集日程



各施設のごみの受け入れ可能日

年末年始のごみ処理施設は、混雑が予想されます。粗大ごみ以外はできる限りごみ集積所に出す、もしくは早めに処理施設へ持ち込むなどのご協力をお願いします。
また、臨時収集は『ごみの収集カレンダー』でもお知らせしていますのでご確認ください。

日程	施設名	受入時間	受入可能なごみ
12月28日(金)	全施設通常営業		
12月29日(土)	清掃センター	8時30分～12時	燃やせるごみ 資源ごみ 不燃ごみ 粗大ごみ
	土肥戸田衛生センター	8時30分～11時30分	燃やせるごみ
12月30日(日)	土肥リサイクルセンター	8時30分～11時30分	資源ごみ 不燃ごみ 粗大ごみ
	清掃センター	8時30分～12時	燃やせるごみ
	土肥戸田衛生センター	8時30分～11時30分	燃やせるごみ
	土肥リサイクルセンター		休業
12月31日(月)～1月3日(木)	全施設休業		
1月4日(金)	全施設通常営業		

※『ごみの出し方便利帳』を参考に、ごみを分別してから施設に持ち込んでください。『ごみの出し方便利帳』は、環境衛生課、清掃センター、各支所および市ホームページ内にありますのでご利用ください。



臨時収集のお知らせ

○修善寺地区

1月3日(木)…燃やせるごみ
※清掃センターへの持ち込みはできません。
※年始は1月4日(金)から通常収集となります。

○土肥地区・天城湯ヶ島地区・中伊豆地区

12月26日(水)…プラスチック製容器包装、プラスチック製品、発砲スチロール・白色トレイ
※年始は1月4日(金)から通常収集となります。

問合せ

環境衛生課 ☎ 0558(72)9857

土肥戸田衛生センター ☎ 0558(94)2305

清掃センター ☎ 0558(72)0163

土肥リサイクルセンター ☎ 0558(98)1575

年末年始の 市役所・市営施設休業日



市役所・各支所窓口業務

問合せ 総務課(日直) ☎0558(72)1111

12月29日(土)～1月3日(木)

婚姻届・出生届・死亡届などの戸籍の届け出は受け付けできます。

※各種証明書の発行、住所変更、パスポートの申請・受け取り、コンビニ交付サービスの利用などはできません。



水道のことで困ったら

○道路上などでの漏水発見通報、宅内漏水の相談は、伊豆市営水道相談センターまで

問合せ 伊豆市営水道相談センター ☎0558(79)3388 ※365日24時間対応

○その他の水道に関することは、市役所本庁の日直までご連絡ください。

※水道料金の問い合わせ、水道名義変更などの対応は1月4日(金)以降となります。



伊豆聖苑(火葬場)

1月1日(火・祝)・1月2日(水)※1月3日(木)は友引となります。

※伊豆聖苑の予約は、市役所本庁の日直で受け付けできます。



市営施設

	施設名	年末年始の休業日	問合せ
観光施設	湯の国会館	通常営業※1日(火・祝)は午前8時から営業	☎ 0558(87)1192
	だるま山高原レストハウス	通常営業	☎ 0558(72)0595
	昭和の森会館	通常営業	☎ 0558(85)1110
	修善寺虹の郷	年末年始は無休	☎ 0558(72)7111
運動施設	狩野川記念公園	年末年始は無休	☎ 0558(72)7379
	天城ふるさと広場	1月1日(火・祝)※ゴルフ場は無休	☎ 0558(87)1800
	狩野ドーム・グラウンド	12月29日(土)～1月3日(木)	☎ 0558(87)1611
	丸山スポーツ公園	12月29日(土)～1月3日(木)	☎ 0558(99)0798
	中伊豆社会体育館・グラウンド	12月29日(土)～1月3日(木)	☎ 0558(72)5935
	修善寺体育館・グラウンド	12月29日(土)～1月3日(木)	☎ 0558(72)5935
	中伊豆室内温水プール	12月29日(土)～1月3日(木)	☎ 0558(75)7575
天城温泉プール	12月29日(土)～1月3日(木)	☎ 0558(85)2610	
文化施設	生きいきプラザ	12月29日(土)～1月3日(木)	☎ 0558(72)9872
	各図書館(ブックポストも閉鎖)	12月29日(土)～1月3日(木)	☎ 0558(72)9868
	土肥公民館	12月28日(金)～1月3日(木)	☎ 0558(98)3109
	伊豆市資料館	12月28日(金)～1月3日(木)	☎ 0558(83)1859
	修善寺老人憩の家	12月27日(木)～1月4日(金)	☎ 0558(72)4707
	中伊豆交流センター	12月26日(水)～1月3日(木)	☎ 0558(83)2298

日赤会費のご協力 ありがとうございました

皆さんよりお寄せいただいた会費は、日本赤十字社静岡県支部へ送金し、国内外の災害援助活動や医療事業などの赤十字活動のために大切に役立たせていただきます。

日赤会費総額 / 5,158,000円 (10月31日現在)
問合せ 健康支援課 ☎0558(72)9861

地球にやさしいエコ生活に 取り組もう！

—12月は地球温暖化防止月間—

環境省は毎年12月を『地球温暖化防止月間』と定め国民、行政などが一体となり地球温暖化防止の取り組みを行なっています。

■地球温暖化を防止するためにできること

- マイバックを持つ
- 地域で生産されたものを食べる
- 家族や友人同士がひとつの部屋、場所に集まって過ごす
- 外食時で注文したものは残さず食べる



問合せ 環境衛生課 ☎0558(72)9857

消費者被害と多重債務に関する 相談にご利用ください！

県は12月を『消費者被害防止月間』および『多重債務者相談推進月間』と定め、相談窓口の広報を強化しています。市ではチラシや啓発用品の配布などを行ないます。多重債務の相談は、毎月の無料法律相談でできます。12月の相談日は以下のとおりです。相談には予約が必要です。

とき / 12月12日(水) 9時30分～11時30分 (1人20分)

12月19日(水) 10時～12時 (1人30分)

ところ / 生きいきプラザ

申込み・問合せ 市民課 ☎0558(72)9858



在宅介護を応援します！

在宅の寝たきり高齢者や認知症高齢者を介護しているご家族に、経済的支援を行なっています。

認定基準日 / 10月1日

対象 / 次の条件をすべて満たす65歳以上の人と同居し介護している人

- ①基準日前1年間以上継続して要介護4以上の人、または要介護認定を受けていないが要介護4以上に相当する人
- ②基準日前1年間に
 - ・介護保険サービスを利用していない人
 - ・病院などに3カ月以上入院していない人
- ③特別障害者手当を受給していない人
- ④生活保護を受けていない人

手当額 / 1人につき12万円

申込期間 / 12月3日(月)～28日(金)

問合せ 長寿介護課 ☎0558(72)9860



元気な骨をつくる！

—『骨粗鬆症予防教室』受講生募集—

忙しい人こそ知っておきたい『骨粗鬆症』がよくわかる教室です。あなたの健康と家族の安心のために、ぜひご参加ください。

とき / 平成31年1月16日(水) 13時30分～15時 (受付13時)

ところ / 生きいきプラザ **定員** / 先着30人

対象 / 『骨密度が低い』と言われた人、健康に関心のある人
内容 / 健康運動指導士・栄養士の講話、運動、試食、簡易骨密度測定 **参加費** / 無料

持ち物 / 運動のできる服装、飲み物、タオル

申込み / 12月10日(月) から、電話、FAX、メールにて受け付けます。

申込み・問合せ 健康支援課 ☎0558(72)9861

FAX : 0558(72)1196

メール : kenko@city.izu.shizuoka.jp

できる男はキッチンに立つ！

—男の料理教室 参加者募集—

自分や家族のために簡単で健康を考えたヘルシーな料理を学びませんか？健康づくり食生活推進員が丁寧にサポートします。初心者大歓迎です。

とき / 12月20日(木) 9時30分～13時

ところ / 生きいきプラザ **参加費** / 300円

対象 / 料理に興味のある男性 **内容** / 調理実習

持ち物 / エプロン、三角巾、手拭きタオル、飲み物

定員 / 先着20人

申込受付 / 電話、FAX、メールにて受け付けます。

申込み・問合せ 健康支援課 ☎0558(72)9861

FAX : 0558(72)1196

メール : kenko@city.izu.shizuoka.jp

『いず生涯学習講座』講師募集

さまざまな生涯学習のきっかけづくりとして来年度も『いず生涯学習講座』を開講します。そこで、講座を運営する講師を募集します。

申込期限 / 平成31年1月24日(木)

注意事項 / ○受講生は4月から募集します。

○事務手続きなどは講師主導で行なっていただきます。

○希望者数によっては、開講ができない場合があります。

申込み・問合せ 社会教育課 ☎0558(83)5476

20歳を迎える新成人の皆さんへ

新成人の皆さんを心よりお祝いし、平成31年伊豆市成人式を開催します。また、恩師との交流会も実施します。

とき / 平成31年1月13日(日) 10時

ところ / 伊豆市民文化ホール

対象 / 平成10年4月2日～平成11年4月1日生まれの人。

内容 / 交流会、第1部：式典、第2部：記念行事、『抽選会』、記念撮影など

協賛団体 / 修善寺温泉旅館協同組合、東京ラスク伊豆ファクトリー、中伊豆ワイナリーヒルズ、中伊豆山葵組合青年部、農林水産課、土肥金山、大木乳業(株)、和楽、伊豆月ヶ瀬梅組合、小戸橋製菓、修さんの店

その他 / 開催に伴い修善寺図書館の開館時間は13時30分～17時15分となりますのでご了承ください。

問合せ 社会教育課 ☎0558(83)5476



静岡県を持ち歩こう！

—2019年版静岡県民手帳販売中—

県の概要をはじめ、各市町のイベント情報『ふるさとの歳時記』や『統計データ』、『暮らしの相談窓口』など生活に役立つ情報が満載です！

価格 / ○表紙が富士山の特装版：税込700円 (15cm×9.5cm)

○表紙が緑色の大型版：税込700円 (15cm×9.5cm)

○表紙が緑色の小型版：税込600円 (12.5cm×8.0cm)

販売所 / 在庫状況については、各販売所にご確認ください。

○長倉書店(柏久保) ☎0558(72) 0713

○渡辺書店(土肥) ☎0558(98) 0031

※市役所では販売していませんのでご注意ください。

問合せ 総合戦略課 ☎0558(74)3066

伊豆市役所からの お知らせ

市役所へのお問い合わせは、原則
平日8時30分から17時15分までです
(年末年始を除く)。

障がいについてみんなで考えよう

12月3日(月)から9日(日)は『障害者週間』です。障がいのある人もない人もお互いに理解と思いやりを深めるため、この期間中、障がいのある人たちが作った製品や活動の様子を生きいきプラザで展示・販売します。また、市内のスーパーなどで啓発活動を行ないます。『障害者週間』をきっかけに障がいについて考えてみましょう。

問合せ 社会福祉課 ☎0558(72)9863

みんなで築こう 人権の世紀

—世界人権宣言70周年—

12月4日(火)から10日(月)を『人権週間』と定め、啓発活動を行なっています。期間中は、市内小学生が作成した人権ポスターを修善寺生きいきプラザ1階ロビーに展示し、次の通り人権相談を開催します。

とき / 12月11日(火) 10時～12時

ところ / 生きいきプラザ、土肥支所

※人権相談は予約が必要です。

問合せ 社会福祉課 ☎0558(72)9862

冬の道もゆっくり走って交通安全

12月15日(土)から12月31日(月)までの17日間、年末の交通安全県民運動が実施されます。

スローガン / 安全をつなげて広げて事故ゼロへ

運動の重点 / ○高齢者と子どもの交通事故防止

○夕暮れ時から夜間の交通事故防止

○『自発光式反射材』などの着用と夕暮れ時『早めのライトオン』の励行

○飲酒運転の根絶

○反射材等普及の強化

問合せ 防災安全課 ☎0558(72)9867

伊豆市資料館 展示品紹介



約3200年前の天城連山噴火で
火山灰に埋もれた杉

じんだいすぎ
神代杉



約3200年前、天城連山最後の噴火となった
かわごだいら
皮子平の噴火は凄まじく、火山灰は、伊豆から
遠く近畿地方にまで達するほどでした。筏場地
区では、噴出物が数10mも積もり、山中にそび
えていた杉の巨木もそのまま、あるいは倒れて
埋まってしまいました。その後、地中でも腐らず
に残り、浸食によって出土したものを『神代杉』
と呼んでいます。神代杉は、埋もれていたこと
で、青黒く、また、磨くと木目が美しいことから、
工芸品や家の天井板などに用いられるなど大
変重宝されました。明治時代から昭和の初め頃
まで、筏場周辺では、神代杉の採掘が大きな産
業となっていました。

展示している神代杉は、樹齢約350年、直径
150cmで、昭和57年8月の台風により、筏場地
区の土砂が崩壊したことから発見され、掘り出
されたものです。また、神代杉を掘り出した時に
使われたノコギリなど林業の道具も展示してい
ます。

開館時間／9時～16時(木曜・年末年始は休館)
ところ／伊豆市上白岩425-1 **入館料**／無料
問合せ 伊豆市資料館 ☎0558(83)1859

手入れできない森林 森の力再生事業を活用しませんか?

『森の力再生事業』は、県の補助事業です。1人あ
たり年間400円の『森林づくり県民税』を活用し、針
葉樹と広葉樹が混ざった森林にするため、間伐が遅
れた人工林などの手入れを行なっています。

■対象の箇所(活用条件)

- おおむね35°以上の急傾斜地
- 手入れがされておらず林内が暗い森林

■実施する内容

林内の下草を生やすための強度の間伐(間伐率35%～
40%)を行ないます。

問合せ 県東部農林事務所森林整備課 ☎055(920)2170

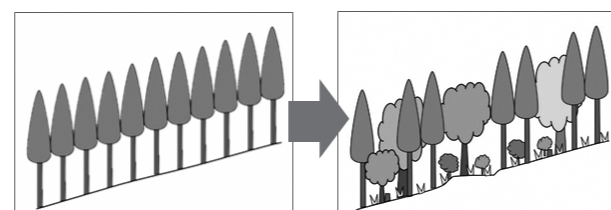

自衛官を目指しませんか?

一陸上自衛隊高等工科大学採用試験一

陸上自衛隊高等工科大学とは、『技術的な識能を
有し、知徳体を兼ね備えた進展性ある陸上自衛官と
してふさわしい人材を育成する。』という理念のも
と、陸上自衛官を育成する組織です。

募集内容／陸上自衛隊高等工科大学 一般採用試験

応募資格／中学校卒(見込み含む)17歳未満の男子(平成
31年4月1日現在)

受付期限／平成31年1月7日(月)まで

試験日／平成31年1月19日(土)

問合せ 自衛隊静岡地方協力本部 三島募集案内所
☎055(989)9111

暮らしなんでも相談受け付け中

日常生活で起こるトラブルや悩み事、困ったこ
と(心の悩み、消費生活、住まい、生きがい、介
護、法律など)、どこに相談すれば良いか解らな
い時の相談窓口です。悩み事を一緒に考え、専
門的なアドバイスをしてくれる所を紹介します。

※相談・取次ぎは原則無料ですが、専門家に相談
する場合は別途料金がかかる場合があります。

問合せ ライフサポートセンター東部事務所
☎055(922)3715(受付時間:平日9時～17時)

児童扶養手当支払いのお知らせ

児童扶養手当12月定時払(8月～11月分)は、
12月11日(火)に指定の口座に振り込みます。

なお、現況届が未提出の人には、児童扶養手当
の支払いはありませんのでご注意ください。
手続きがお済みでない人は、至急こども課にて手
続きをお願いします。

問合せ こども課 ☎0558(72)9864

伊豆市こども園調理員募集

子どもたちの大好きな給食を作ってみませんか。

職種／調理員 **勤務先**／熊坂こども園

任期／平成31年1月1日～平成31年3月31日(更新可)

受験資格／栄養士または調理師免許を持つ人

勤務形態／週のうち5日勤務、1日6時間

申込書取得方法／総務課・こども課で募集案内・申込書配
布または、市ホームページでダウンロードをください。

申込受付期間／12月19日(水)

問合せ こども課 ☎0558(72)9864

入札参加申請などの 受け付けについて

平成31・32年度一般競争(指名競争)参加資
格審査申請の定期受け付けと小規模修繕等希望
者登録受け付けを行ないます。

■小規模修繕等希望者登録について

市内の一般競争参加資格のない事業者(個人を含む)を対
象とした登録制度です。内容が軽易な修繕の契約を希望す
る事業者の受注機会の拡大を図ろうとするものです。

受付期間／平成31年1月28日(月)～2月15日(金)

(当日消印有効)

申請書類／市ホームページからダウンロードしてください。

提出方法／郵送または持参

※詳細は市ホームページをご覧ください(12月下旬掲載予定)

問合せ 契約検査室 ☎0558(72)9866

みんなの掲示板

市役所以外のお知らせコーナーです

都市計画区域の指定に向けた 地元説明会のお知らせ

市では、市域全体を対象に都市計画の見直しを
進めています。第一段階として、平成29年に旧修
善寺町の区域区分(線引き)を廃止し、新たなま
ちづくりのルールを設定しました。この新たな
ルールを市域全体においても効果的に活用してい
くため、平成32年度末を目途に市域全体に都市計
画区域を指定することを目指しています。昨年度
に引き続き、説明会を開催しますので、多くのご参
加をお願いします。

内容／都市計画の役割、都市計画区域指定の効果など

地区	ところ	とき	
天城湯ヶ島地区	天城湯ヶ島支所	12月12日(水)	19時～
	ふらっと月ヶ瀬	12月13日(木)	
	天城小学校体育館	12月18日(火)	
中伊豆地区	小川公民館	12月17日(月)	
	中伊豆支所	12月19日(水)	
	冷川中央公民館	1月15日(火)	
土肥地区	八岳集会場	1月16日(水)	
	土肥支所	1月17日(木)	
	伊豆市シニアプラザ	1月22日(火)	

※お住まいの地区以外の会場への出席も可能です。

※説明会は1時間30分を予定しています。

問合せ 都市計画課 ☎0558(83)5206

子どもの健康のために 予防接種を受けましょう!

予防接種は感染症にかかる前にワクチンによっ
て免疫をつけ、感染症の発症を予防、または軽症
化します。特に風しんは関東地方を中心に患者数
が増加しています。個別に案内した予防接種が済
んでいない人は、早めに接種しましょう。

■MR(麻しん・風しん)2期

対象／こども園・保育園の年長児

接種期限／平成31年3月31日

■二種混合(ジフテリア・破傷風)

対象／11歳～13歳の誕生日の前日までの小学6年生

■日本脳炎

対象／小学4年生、高校3年生で未接種者

接種回数／これまでの接種と合わせて全4回

問合せ こども課 ☎0558(72)9850



来月の予定

1月

1	火・祝	●図書館休館日(市内図書館) ●市役所休業日(本庁・各支所)	17	木	●市民課・税務課窓口延長(本庁) ●修善寺図書館開館延長(修善寺図書館)
2	水	●図書館休館日(市内図書館) ●市役所休業日(本庁・各支所)	18	金	
3	木	●図書館休館日(市内図書館) ●市役所休業日(本庁・各支所)	19	土	
4	金		20	日	
5	土		21	月	●2歳児 2歳6カ月児歯科健診・フッ化物塗布(生きいきプラザ) ●図書館休館日(市内図書館)
6	日		22	火	●おとなの健康相談・骨密度測定(生きいきプラザ) ●健康相談・フッ化物塗布(生きいきプラザ)
7	月	●図書館休館日(市内図書館)	23	水	●健康相談・フッ化物塗布(土肥支所)
8	火	●離乳食教室(生きいきプラザ)	24	木	●特定健診・がん検診(中伊豆温泉病院) ●市民課・税務課窓口延長(本庁) ●修善寺図書館開館延長(修善寺図書館)
9	水		25	金	●特定健診・がん検診(生きいきプラザ) ●健康相談・フッ化物塗布(ふれあいプラザ) ●館内整理日(修善寺図書館)
10	木	●市民課・税務課窓口延長(本庁) ●修善寺図書館開館延長(修善寺図書館)	26	土	
11	金	●1歳6カ月児健診(生きいきプラザ)	27	日	
12	土		28	月	●図書館休館日(市内図書館)
13	日	●平成31年伊豆市成人式(市民文化ホール) ●修善寺図書館開館時間変更(13時30分～) ●消防団出初式(狩野川記念公園)	29	火	
14	月・祝	●図書館休館日(市内図書館)	30	水	
15	火		31	木	●市民課・税務課窓口延長(本庁) ●修善寺図書館開館延長(修善寺図書館)

市長と語る『ミニ集会』 12月開催日

皆さんのご意見やお考えを伺い、市としての方針や取り組みについて直接お伝えするために『ミニ集会～菊地市長が皆様のところへお伺いします～』を開催中です。ぜひ、ご参加ください。

時間/19時～20時まで
とき・ところ/
10日(月)土肥支所集会室
11日(火)伊豆市シニアプラザ
12日(水)生活改善センター(小土肥)

問合せ 秘書室 ☎0555(72)1187

俳壇 修善寺俳句愛好会

木々枯れて雲表の富士近づきぬ 島田 武重(堀切)

裏山の没り日眩しや雁渡し 森嶋 富美子(修善寺)

大根の双つ葉伸びて鴨日和 石井 富士枝(牧之郷)

立話しをれば秋の夕焼かな 瀬瀬 的り子(堀切)

重なって日を溜む木の落葉かな 井部 久江(堀切)

滝落つる古刹の池や照紅葉 原 京(修善寺)

国際交流員コラム

Vol. 5

How's it going?

問合せ 東京オリンピック・パラリンピック推進課 ☎0558(74)2020



カナダ出身 タナー・タラーリ
国際交流員として、市民の皆さんとふれあう外国人の代表、外国人の受け入れについて助言をする外国人の代表の役割を担っている。

昔の日本にタイムスリップ出来る場所、『中伊豆』

昔の人々が伊豆半島で生活した跡が、中伊豆地区には残っています。初めて伊豆市資料館を訪れた時、日本の遠い昔の生活に触れることができ、その長い歴史に感動しました。止まることのない時間の流れが、その場所だけそと残っているようでした。また、伊豆市資料館の近くには上白岩遺跡があります。そこにある竪穴式住居(復元)に入ってみると、約4000～5000年前にタイムスリップをしたような気分になりました。そして、住みやすい家に暮らす現代の私たちの生活は、恵まれているなと思いました。



▲縄文時代への扉を覗く僕

Let's study English!

メイク・ユアセルフ・アット・ホーム!
Make yourself at home!
ゆっくりしていいね!

外国人が自分の家に来た時に使えるフレーズです!



SNSでも情報を発信しています!



facebook



instagram



1月の各種相談

◆法律・行政相談(要予約)

■無料法律相談

相続・離婚・交通事故などの相談
※お1人1回限り
とき/23日(水)10時～12時
ところ/生きいきプラザ

■行政相談

国の行政への苦情や要望など
とき/8日(火)9時～12時
ところ/市民相談室
予約・問合せ
市民課 ☎0558(72)9858

◆結婚相談

結婚に関する相談
とき/19日(金)13時～15時
ところ/生きいきプラザ
問合せ 市民課 ☎0558(72)9858

◆職業相談(予約不要)

ハローワーク三島が伊豆市と共同運営する職業相談窓口
とき/平日9時30分～17時
ところ/伊豆市地域職業相談室(柏久保)
問合せ 伊豆市地域職業相談室
☎0558(74)3075

◆消費者相談(随時受付)

悪質商法被害など消費生活に関する相談
とき/平日8時30分～17時15分
ところ/市民課
※火・水・木曜日9時～17時は消費生活相談員駐在
(月・水・金曜日9時～16時は伊豆の国市にも駐在します)
問合せ 市民課(伊豆市消費生活センター)
☎0558(72)9858

◆障がい者福祉相談

(予約不要)
障がいに関する相談
とき/28日(月)13時30分～15時30分
ところ/生きいきプラザ
相談・問合せ
社会福祉課 ☎0558(72)9863
サポートセンターゆめワーク
☎0558(75)5600
サポートセンターみらいす
☎055(949)1418

◆人権相談(要予約)

家庭内や地域での困りごと、不当な差別やいじめなどの相談
※どなたでもご相談できます。
とき/8日(火)10時～12時
ところ/生きいきプラザ
予約・問合せ
社会福祉課 ☎0558(72)9862

1月の納期限

- 市営住宅・駐車料金(12月)、後期高齢者(5期)……4日
- 国民健康保険税(6期)……7日
- 幼稚園授業料・給食費、水道料金(修善寺以外の地区)、温泉料金……25日
- 市県民税、市営住宅・駐車料金(1月)、保育料、国民健康保険税(7期)……31日

公共施設の休業日

- 市役所 … 土・日・祝日
- 図書館 … 月曜日
- 清掃センター … 土(11時～)・日・祝日
- 中伊豆室内温水プール … 月曜日
- 天城温泉プール … 火曜日
- イズシカ問屋 … 土・日曜日
- 湯の国会館 … 第2・第4水曜日(祝日の場合は営業)
- 伊豆市資料館 … 木曜日
- 虹の郷 … 4日・11日・25日の火曜日
17日(月)～21日(金)

伊豆市の人口 男:14,892人 女:16,129人 計:31,021人 世帯数:13,485世帯

(平成30年11月1日現在)



歯っぴい kids

3歳児健診でむし歯がゼロだったお子さんを紹介します。

問合せ こども課 ☎0558(72)9850

遊びに来てね！ 子育て支援センター

「遊べる場所がない」「子育てのことを相談したい」など
気軽に訪れてみてください。皆さんの子育てを応援します！

支援センター名称(実施場所)	実施時間
のびのび広場(修善寺保育園)	9時~15時
わんぱく広場(生きいきプラザ)	9時30分~11時30分
すいすい(認定こども園あゆのさと)	9時~15時
にこにこフロア(土肥こども園)	9時~11時30分
いないいないばあ(あまぎ認定こども園)	9時30分~15時
ちびっこサロンわらわ(原保子育て支援センター)	9時30分~14時30分
ひよこくらぶ(なかいず認定こども園)	9時30分~15時
あいあいキッズ(天城湯ケ島支所)	9時~16時30分

実施日/月曜日~金曜日
わんぱく広場のみ月曜日(不定期)・金曜日
あいあいキッズは第2・第4土曜日実施
※ほかに行事などによりお休みする場合があります。

■園庭開放

実施場所	実施日	実施時間
修善寺東こども園	毎週火曜日	9時30分~11時30分
熊坂こども園	毎週水曜日	9時30分~11時30分

~いないいないばあ(あまぎ認定こども園)~ 自由にのびのびと 遊べるセンターです！



広々としたお部屋で時間を気にせずのんびりと遊んでみてください。お部屋にも滑り台がありますが、11時~14時の間は園庭でも遊べます。

ホームページにお便りを掲載しています。『あまぎ認定こども園』で検索してね。



浅田 直美先生

「伊豆市子育てモバイル」を活用してますか？各支援センターの情報や伊豆市の子育て情報を掲載しています。右記のQRコードからぜひ登録してください！

1月休日当番医

※緊急の場合は119

- 1日(火・祝) 中伊豆リハビリテーションセンター(冷川) ☎0558(83)2111
- 2日(水) 伊豆赤十字病院(小立野) ☎0558(72)2148
- 3日(木) 伊豆保健医療センター(伊豆の国市田京) ☎0558(76)0111
- 6日(日) あさいクリニック(伊豆の国市吉田) ☎0558(77)1374
- 13日(日) 小山田医院(修善寺) ☎0558(72)3125
- 14日(月・祝) 紀平クリニック(柏久保) ☎0558(72)5521
- 20日(日) 今野医院(八幡) ☎0558(75)7050
- 27日(日) エムオーエー奥熱海クリニック(伊豆の国市浮橋) ☎0558(79)1100

365日 24時間
2次救急指定病院
伊豆赤十字病院(小立野)
☎0558(72)2148
※夜間・時間外の受診については事前にお電話でご相談ください。

365日 24時間
伊豆市健康ほっとライン
☎0120(235)124
医療スタッフが相談にお答えします！お気軽にご相談ください。

1月の図書館でお話会

- 図書館で手遊びや絵本の読み聞かせなどをします。
- ★日曜日のおはなし会(修善寺)3歳以上
20日(日) 15時30分~16時
 - ★小さい子のお話会(修善寺)0歳~3歳
毎週水曜日10時30分~10時45分
 - ★おはなしタイム(中伊豆) 幼児・児童
12日(土)・26日(土)10時30分~11時
 - ★おはなしタイム Baby(中伊豆) 乳幼児
9日(水)・23日(水)10時30分~10時50分
 - ★おはなしの会(土肥) 小学生以下
12日(土)・26日(土)10時30分~11時

天城図書館は移転準備のため平成31年3月まで長期休館します。

申し込み不要 時間までにお集まりください。

伊豆市で子育て中の家族による
エピソードリレー
子育てスマイルシェア
vol.15

大好きな祖父母から学ぶこと
私が伊豆市に引っ越して10年、夫も伊豆市民になり5年が経ちました。結婚当初は農家の祖父のもとでお米やわさびづくりを手伝っていました。このような経験は中々できないので子どもができたら田んぼの中で泥まみれになり、わさび沢の冷たい水を感じさせたいと思っていましたが、長男が生まれる数日前に祖父が病気になる、車イスの生活になってしまいました。しかし、長女は祖父母が大好きで「じじが出来ないから私がやらなきゃ！」と祖父の代わりに自分ができることを考えたり車イスを押ししたりします。祖母の畑仕事を見るのも好きで、その野菜を食べて育っています。自分たちの生活とはまた違った環境でたくさんのことを学び、思いやりの心が育っていく姿を見られることがとても嬉しいです。(優香ママ)

大好きなひいじいじ
2人で遊ぶのがとっても楽しい！

原保の支援センターが大好き

市長の今これ

わさびの市場取引が最も活発になる時期になりました。世界農業遺産に登録された静岡水わさびは、何と云っても伊豆が主役です。営々と築いてきた伝統を守り、後継者を育成して後世に伝え、産業として発展させることを目的とし、現在『わさびの郷』構想を策定しているところです。余力をもって観光交流のために活用させていただきたいと考えています。

中伊豆の県道沿いに、『わさびの郷』看板がいくつも見えます。観光客が「何かあるのかな」と寄ったり、時には観光バスが入り込んだりすること。このような『迷い車』をチャンスに変える必要があります。例えば、どこかに駐車場付きの拠点を作り、そこからウォーキングやサイクリングであの素晴らしい里山を巡るとか。もちろん、コース設定は作業の邪魔にならないように工夫して。

天城峰に湧き出る水を 恵みとて
大見の星に 映るわさび田
菊地豊書



中伊豆図書館

とき／12月1日(土)10時
ところ／中伊豆支所2階食堂
内容／絵本の読み聞かせなど
申込み／不要

問合せ 中伊豆図書館
☎0558(83)5208



土肥図書館

とき／12月22日(土)10時
ところ／土肥支所4階集会室
内容／絵本の読み聞かせ
工作教室など
持ち物／ボンド、はさみ
申込み／工作教室のみ必要
(定員16人程度)

申込み 土肥図書館
☎0558(98)3109

修善寺図書館

とき／12月22日(土)・23日(日)10時
ところ／修善寺図書館
内容／22日：親子折り紙教室
23日：読み聞かせなど
申込み／折り紙教室のみ必要
(定員8組)

申込み 修善寺図書館
☎0558(72)9868



修善寺図書館 大人向けワークショップ

とき／12月16日(日)10時
ところ／修善寺図書館
内容／パステルアート体験
持ち物／ハンドタオル
申込み／必要(16人程度)

申込み 修善寺図書館
☎0558(72)9868



Christmas at Library

図書館で楽しむクリスマス会

1月のピックアップイベント

★観光情報について：伊豆市観光案内所(修善寺駅構内) ☎0558(99)9501

- 虹の郷年末年始イベント 12月29日(土)～1月6日(日) **問合せ** 修善寺虹の郷 ☎0558(72)7111
『ゆく年・くる年・虹の郷』
(修善寺虹の郷)
- 新春サイクルカーニバル 1日(火・祝)～3日(木) **問合せ** 日本サイクルスポーツセンター ☎0558(79)0001
(日本サイクルスポーツセンター)
- 土肥桜まつり 20日(日)～2月3日(日) **問合せ** 伊豆市観光協会土肥支部 ☎0558(98)1212
(土肥松原公園)
- 新春もち投げ大会 1日(火・祝)～2日(水) **問合せ** 土肥温泉旅館協同組合 ☎0558(98)0523
(土肥松原公園)

伊豆市は、東京2020大会自転車競技(トラック・レース/マウンテンバイク)の開催地です。



ミライトワ



ソメイティ

東京2020大会開催日程

- オリンピック 2020年7月24日(金)～8月9日(日)
 - トラック・レース…2020年8月3日(月)～9日(日)
 - マウンテンバイク…2020年7月27日(月)～28日(火)
- パラリンピック 2020年8月25日(火)～9月6日(日)
 - トラック・レース…2020年8月26日(水)～29日(土)

競技開催まであと **601** 日(12月1日時点)