

『ドリームスター』で行く
駿河湾から富士を仰ぐ
クルージングツアー

朝焼けの富士 紺碧の富士 夕映えの富士

10月7日(土)~9日(月・祝)の3日間限定開催



駿河湾は2016年に「世界で最も美しい湾クラブ」に加盟しました。
【世界で最も美しい湾クラブ】とは、フランスに本部を置くNGOであり、湾周辺の優れた自然景観と地域経済の発展との共存を活動理念としています。

<p>朝焼けの富士山を眺める モーニングクルーズ 料金/1,800円 開催日/8日・9日 出港/5時(40分で帰港)</p>	<p>ジオと富士山を眺める デイクルーズ 料金/1,800円 開催日/8日・9日 出港/10時(40分で帰港)</p>	<p>夕陽と富士山を眺める サンセットクルーズ 料金/2,000円 開催日/7日・8日 出港/17時(40分で帰港)</p>	<p>※申し込み方法などの詳細は、伊豆市観光協会土肥支部へお電話ください。 問合せ 伊豆市観光協会土肥支部 ☎0558 (98) 1212</p>
---	--	---	--

10月のピックアップイベント ★観光情報について：伊豆市観光案内所(修善寺駅構内) ☎0558(99)9501

○ 修善寺芸能処「桂座」公演 (修善寺)	6日(金)~8日(日) ※7日・8日有料	問合せ 伊豆市観光協会修善寺支部	☎0558(72)2501
○ 地引網体験 2017 (土肥屋形海岸)	14日(土)・15日(日) 21日(土)・22日(日) ※有料	問合せ 土肥温泉旅館協同組合	☎0558(98)0523
○ 土肥神社例大祭 (土肥神社)	7日(土)~8日(日)	問合せ 伊豆市観光協会土肥支部	☎0558(98)1212
○ 日枝神社例祭 (修善寺温泉街)	14日(土)	問合せ 伊豆市観光協会修善寺支部	☎0558(72)2501
○ 奥の院秋の静寂 (修善寺~奥の院)	15日・22日・29日の日曜日 ※有料・予約制・先着40人	問合せ 伊豆市観光協会修善寺支部	☎0558(72)2501
○ 日本庭園菊花彩 (修善寺虹の郷)	10月18日(水)~11月6日(月)	問合せ 修善寺虹の郷	☎0558(72)7111
○ 修善寺菊飾り (修善寺温泉街)	10月5日(木)~11月14日(火)	問合せ 伊豆市観光協会修善寺支部	☎0558(72)2501

東京 2020 大会開催日程

- オリンピックー平成 32 年 (2020 年) 7 月 24 日 (金) ~ 8 月 9 日 (日)
 - トラック・レース…平成 32 年 (2020 年) 7 月 30 日 (木) ~ 8 月 4 日 (火)
 - マウンテンバイク…平成 32 年 (2020 年) 8 月 8 日 (土) ~ 9 日 (日)
 - パラリンピックー平成 32 年 (2020 年) 8 月 25 日 (火) ~ 9 月 6 日 (日)
 - トラック・レース…平成 32 年 (2020 年) 8 月 27 日 (木) ~ 30 日 (日)
- ※招致段階でのスケジュールのため、今後競技開催日程が変更する可能性もあります。

伊豆市は、東京 2020 大会自転車競技 (トラック・レース/マウンテンバイク) の開催地です。

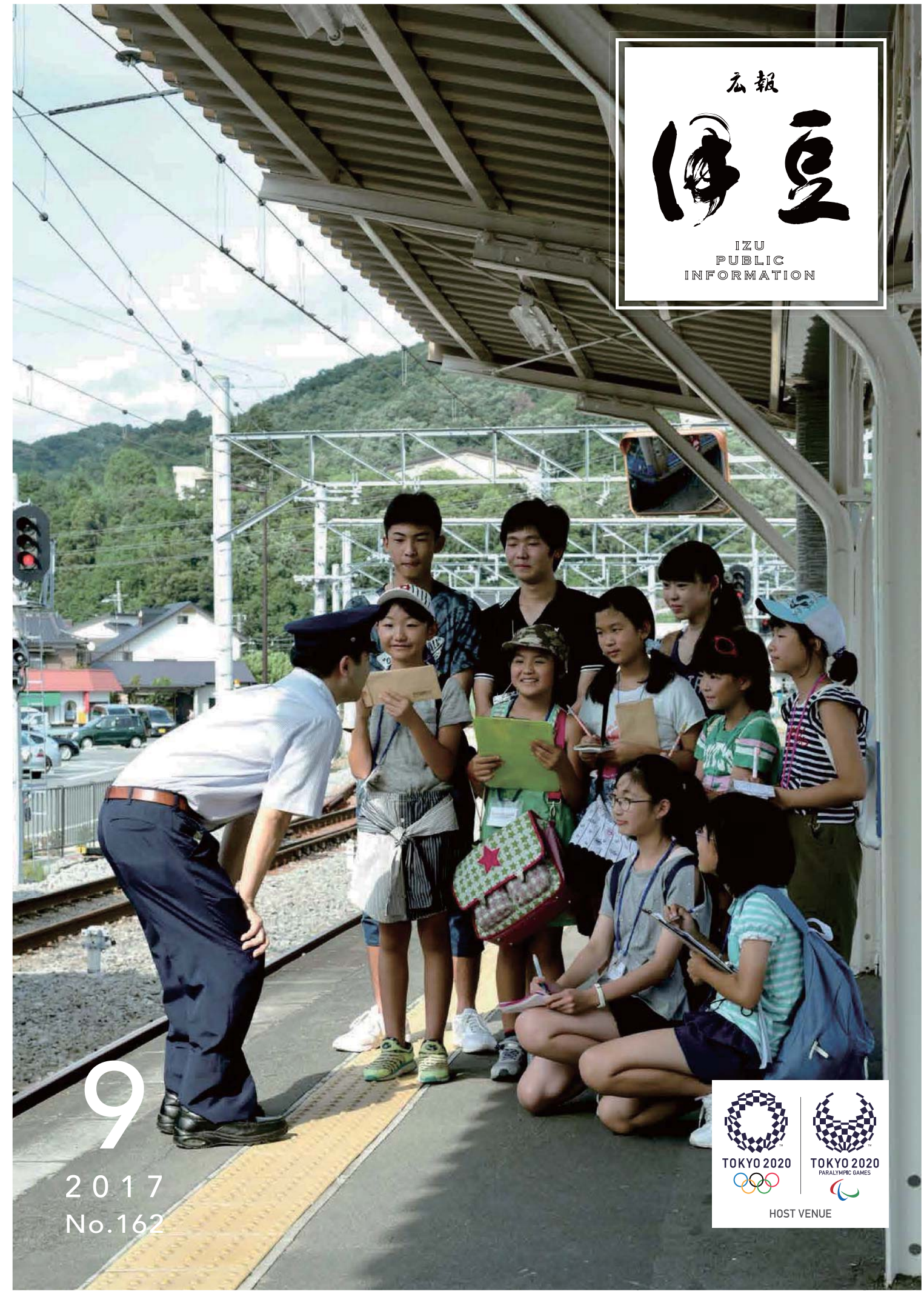

9
2017
No.162



見る！聞く！楽しむ！子どもたちから見た伊豆市



地域の商店を取材。真剣にメモを取っている様子(写真①)、質問内容を相談しながら打ち合わせをする子どもたち(写真②)、写真撮影も自分たちで行なう(写真③)、記事を書くための講習会でチーム内で話し合っている様子(写真④)、今まで発行した KURURA(写真⑤)。

もっと多くの人に伝えたい！伊豆市の魅力

今回はフリーペーパー『KURURA』副編集長の新田愛琳さん、坂ノ上こはくさん(市内中学2年生)に話を伺いました。

●どんな活動をしていますか？

子どもが集まってプロにアドバイスをもらいながら作るフリーペーパー『KURURA』で伊豆市の魅力を発信するため、毎年1回、決めたテーマに沿って伊豆市の名所を紹介しています。冊子に載せる場所には実際に自分たちが足を運んで、読んでくれた人に魅力が伝わるような写真を撮ったり、イラストを描いたり、紹介文を考えたりしています。作った冊子は、発行日に人通りの多い駅などで配ったり、観光案内所に置かせてもらったりしています。

●活動を始めたきっかけは？

メンバーは、学校で配っているチラシを見て興味を持ち、先生に勧められたり、既に活動している友達に誘われたり、とさまざまな理由で参加しています。取材が楽しいの

で続けて参加するメンバーも多いです。

●活動してみたの感想は？

今まで知らなかった伊豆市のことを知ったり、地域の人たちと交流したりできるのが楽しいです。分担して作業をするので、負担になることなく、楽しく作業することができると、メンバー同士も仲がいいので、取材に行く日がとても楽しみです。

『KURURA』を直接手渡すときに、売り物だと思ってくれる人もいて、作ったものが認められたと思うと、とても嬉しいです。海外の人も渡すとても喜んでくれますし、周りの人に「KURURAを読んだよ」と声を掛けてもらうこともあります。どう書いたら相手に伝わるかを一生懸命考える機会が増えたので、文章を考える力もつきました。

●伊豆市の魅力は？

山や川や海などの自然の多さは、都会にはない伊豆市の魅力です。また、取材をして感じるのには、優しい人

がとても多いということです。イズシカやワサビなど、伊豆のものを使って、熱意を持って一生懸命伊豆の魅力を発信している人も多く、人の温かさや一生懸命さは伊豆市の魅力だと思っています。

●今後の活動は？

海外の人で受け取ってくれる人もいるので、日本人以外にも伝わるように、英訳を付けてより多くの人に魅力が伝わるようにしたいという意見が出ています。

今は女子のメンバーが多いのですが、男子のメンバーが増えて、自分から伊豆の魅力を伝えたいと思える人がもっと増えてくれたら嬉しいです。私たちがまだ知らない伊豆市の素敵な場所がまだまだたくさんあると思うので、行ったことのないところに足を運んでどんどん伊豆市の魅力を伝えていきたいです。そしてたくさんの方に伊豆市のことを知ってもらい、国内だけではなく国外からもたくさんの方の観光客で賑わう伊豆市にしていきたいです。

フリーペーパー KURURA
公式ホームページ
izukurura.com

住所／伊豆市柏久保 1304

問合せ
KURURA 制作実行委員会事務局 ☎0558(99)9120
(伊豆市若者交流施設 9izu 内)

① 小学生が狩野川で 水質検査を体験

天城小学校水生生物観察会

7月7日(金)、天城小学校5年生51人を対象とした水生生物観察会が狩野川と柿木川が合流する雲金くもかねで行なわれました。観察会では、児童が実際に川に入り、川の中にいる虫などを捕まえて、種類と数を確認し、狩野川の水質を判定する体験学習をしました。今回の観察会の結果では、狩野川はきれいな水という結果でした。



▲水生生物を探す天城小学校の児童

② 全国・東海大会での 小学生の活躍に期待!

中伊豆ACC2人が市長を表敬訪問

7月13日(木)、陸上競技スポーツ少年団「中伊豆ACC」が市長を表敬訪問し、全国大会と東海大会出場の報告をしました。天城小学校6年生の小早川心暖選手こはやかわこほるは80mハードルで県予選を優勝し全国大会へ、修善寺南小学校6年生の足立愛姫選手あだちあきは走り幅跳びで県予選を2位で東海大会へ出場します。小早川選手と足立選手は次の大会への意気込みを語りました。



▲(左から)小早川選手、足立選手、菊地市長

③ 伊豆市の食材を 修善寺駅でPR

修善寺駅中・西口広場で市場を開催

7月30日(日)、修善寺駅で「SHUZENJI STATION MARKET」が行なわれました。会場では伊豆市内を中心に17店舗が出店し、修善寺駅構内から西口広場まで、伊豆市の名産品が並びました。訪れた人は、店員との会話や、試食を楽しみ好みの商品を選んで購入していました。修善寺駅は伊豆市の味覚を再発見する場所となり、多くの人で賑わいました。



▲鮎の塩焼きに足を止める人たち

④ 国際化に向けて 国際交流員を任用!

国際交流員着任式

8月3日(木)、市役所で、伊豆市の国際化や多文化理解を目的とする国際交流員の着任式が行なわれました。国際交流員として任用されたカナダ出身のタナー・タラーリさんです。タラーリさんは今後、東京2020大会自転車競技伊豆開催準備の補助や異文化理解講座などさまざまな活動を行なっていく予定です。



▲菊地市長と握手するタナー・タラーリさん

⑤ ネルソン市との 絆を再確認

姉妹都市交流30周年記念訪問

8月4日(金)〜12日(日)、カナダ・ネルソン市との姉妹都市交流30周年を記念し、市民訪問団がネルソン市を訪問しました。滞在中、イベントでワサビなどの伊豆市の特産物について紹介したり、記念して造られた公園の門のお披露目式に参加したり、市内の施設見学をしたりしました。参加者は言葉の壁を乗り越えながら、積極的にホストファミリーなどと交流しました。



▲ネルソン市議会の議場にて記念撮影

⑥ 伊豆総合高校生徒会へ 感謝状を贈呈

『修善寺大掃除』実施70回

8月20日(日)、実施から70回を迎えた『修善寺大掃除』を企画・開催し、その中心となっている伊豆総合高校生徒会へ、市長より感謝状が贈られました。感謝状を受け取った生徒会長の田中康晴たなかやすはるさんは、「現在の活動は、先輩の皆さんの活動が認められたもので、これからは自分たちの活動だと胸を張れるように頑張りたい」と語りました。



▲感謝状を受け取った伊豆総合高校生徒会の皆さん

制度を活用して地域の活性化を進める5学区を紹介

活動報告

地域づくり協議会が発足して2カ月、育てられたこの地を、昭和のよき時代のように人々の顔と名前がわかり、活気あふれる街を取り戻したいという願いから『地域おこし』を考えました。地域住民の精神的な豊かさを創造するために、住民同士の繋がりが生まれるような諸事業を各部会で検討し実行していきます。

季節の花で飾られた生活道路づくり、老若男女が集い活躍の場があるふるさと探検や文化祭計画、地域を愛する心を育む交流活動や朝市、安心安全な高齢者対策、街灯のLED化など子どもたちの声が響き、お年寄りが活躍する心豊かな地域づくりを既存の団体と連携しながら進めていきます。

今年度の新設 **NEW**



くまさか
熊坂小学区
地域づくり協議会
7月9日(日)設立



さいず
西豆地区
地域づくり協議会
平成26年9月設立

4年目を迎えた協議会活動の中心となっているのが地域の交流拠点づくりです。廃校の旧土肥南小学校舎跡地とグラウンド部を全面芝生化することに住民参加で取り組み、子どもたちのための遊具ゾーンや休憩場所の東屋も建てました。広々とした芝生広場では、子ども連れの家族の遊ぶ姿やこども園の園児、小学生たちも訪れ、普段はグラウンドゴルフを楽しむ高齢者グループも。

交流行事も、秋の『西豆邑祭り』に加えて、今年は『八木沢夏祭り』も会場をここに移動して開催。地域住民の利用も広がり始めています。



ゆがしま
湯ヶ島地区
地域づくり協議会
平成26年6月設立

私たちの地域づくりの中心は人が集まってワイワイやりながら新しい何かを生み出していくことだろうと考えています。

これまで取り組んできたウッドチップの活用や、富士の見える遊歩道整備・活用も人が集うきっかけづくりのように思います。

今年は拠点施設を活用して多くの人に集ってもらおうと土曜日に健康教室や朗読会を開催して『居場所』として機能することを目指しています。少しずつですが参加者が増えてきて心強く思っています。



やつおか
八岳
地域づくり協議会
平成28年11月設立

『八岳地域づくり協議会』は2年目に入り、事業を展開できるようになってきました。29年度は、旧八岳小学校の植木の剪定、草刈を行ない、上大見村『おかつこ祭り』を開催しました。竹灯ろう作りや人形劇を見た後、わさび丼、原保ずしを食べ、夜には竹灯ろうに火を灯し線香花火大会、ホタル観賞を行ないました。多くの人に参加していただきました。9月からは、『防犯灯のLED化事業』・『八岳とわさびの郷講座』などを行なっています。



とい おどい
土肥・小土肥
地域づくり協議会
平成27年9月設立

地震や津波などの災害が想定される地区なので、夜間の停電時においても、住民が安全に素早く避難できるように、各地区最寄りの一時避難地までの『ソーラー式の誘導灯』や避難地への『ソーラー式外灯』、暗闇でもわかりやすい『津波避難場所誘導標識(蓄光式)』の設置や『避難路の整備』など、防災事業を中心に計画をしています。また、『ふるさと祭り』などの継続事業のほか、新たに『スイセンの植栽』や『映画上映会』を実施する予定です。

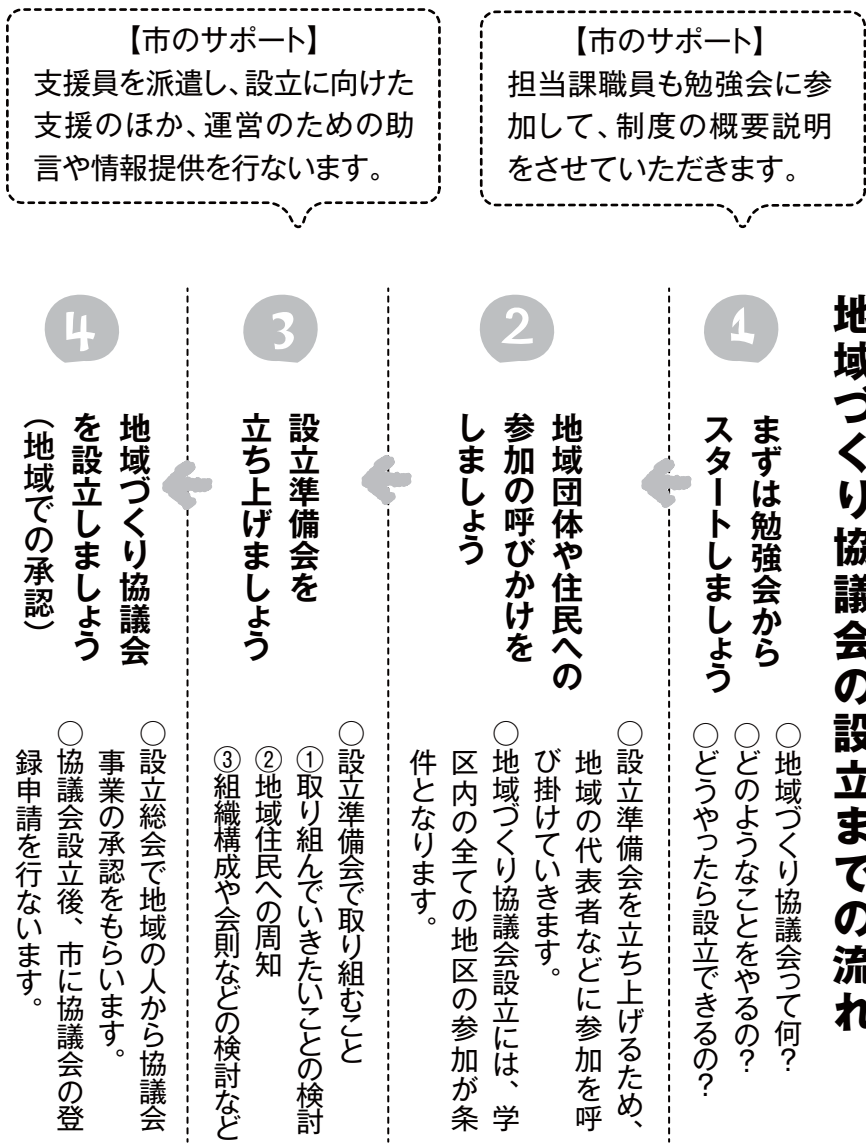

みんなでつくろう！〜自ら考え、自ら行動する組織づくり〜

『地域づくり協議会』について

問答 総合戦略課 ☎0558(74)3066

市では『自ら考え、自ら行動する組織』の制度を設け、旧小学校区(以下学区)単位で組織する協議会には毎年最大500万円の交付金があります。現在、5学区で協議会が組織され、さまざまな取り組みに交付金を活用し、地域の活力に繋がっています。今回は制度の概要と伊豆市の先進事例を紹介いたします。

地域づくり協議会とは？

地域の課題を一番よく知っているのは、その地域に暮らしている皆さんです。地域の課題を地域住民で話し合い、解決に向けて地域全体で取り組み、自分たちの住む地域を魅力的で住みやすい地域にしていくための組織が地域づくり協議会です。

😊 **地域づくり協議会のメリット**

自分たちの思いや考えが課題解決に反映しやすくなります。また、多くの地域住民が参加することによって、連帯感が高まり『地域の和』が広がることで期待できます。

✍️ **事業計画と事業予算の仕組み**

協議会ごとに地域の課題の解決や活性化に向けた事業計画を立て、市からの交付金(地域づくり交付金：上限500万円+ふるさと納税上乗せ分)を活用して事業を実施することが出来ます。

地域づくり協議会の設置単位

地域の課題を共有しやすい範囲である旧小学校区を単位としています。(全13学区)

修善寺地区／熊坂小学校区・修善寺小学校区・修善寺東小学校区・修善寺南小学校区
中伊豆地区／旧八岳小学校区・旧八幡小学校区・旧大東小学校区・旧白岩小学校区
天城湯ヶ島地区／旧湯ヶ島小学校区・旧月ヶ瀬小学校区・旧狩野小学校区
土肥地区／旧土肥小学校区・旧土肥南小学校区
※太字の小学校区は地域づくり協議会が設立されています。

どのように規制されるの？

伊豆半島全体で次のように規制地域を設定します。伊豆市内は一部地域を除き、普通規制地域に指定されていた場所が、特別規制地域の指定に変更となります。

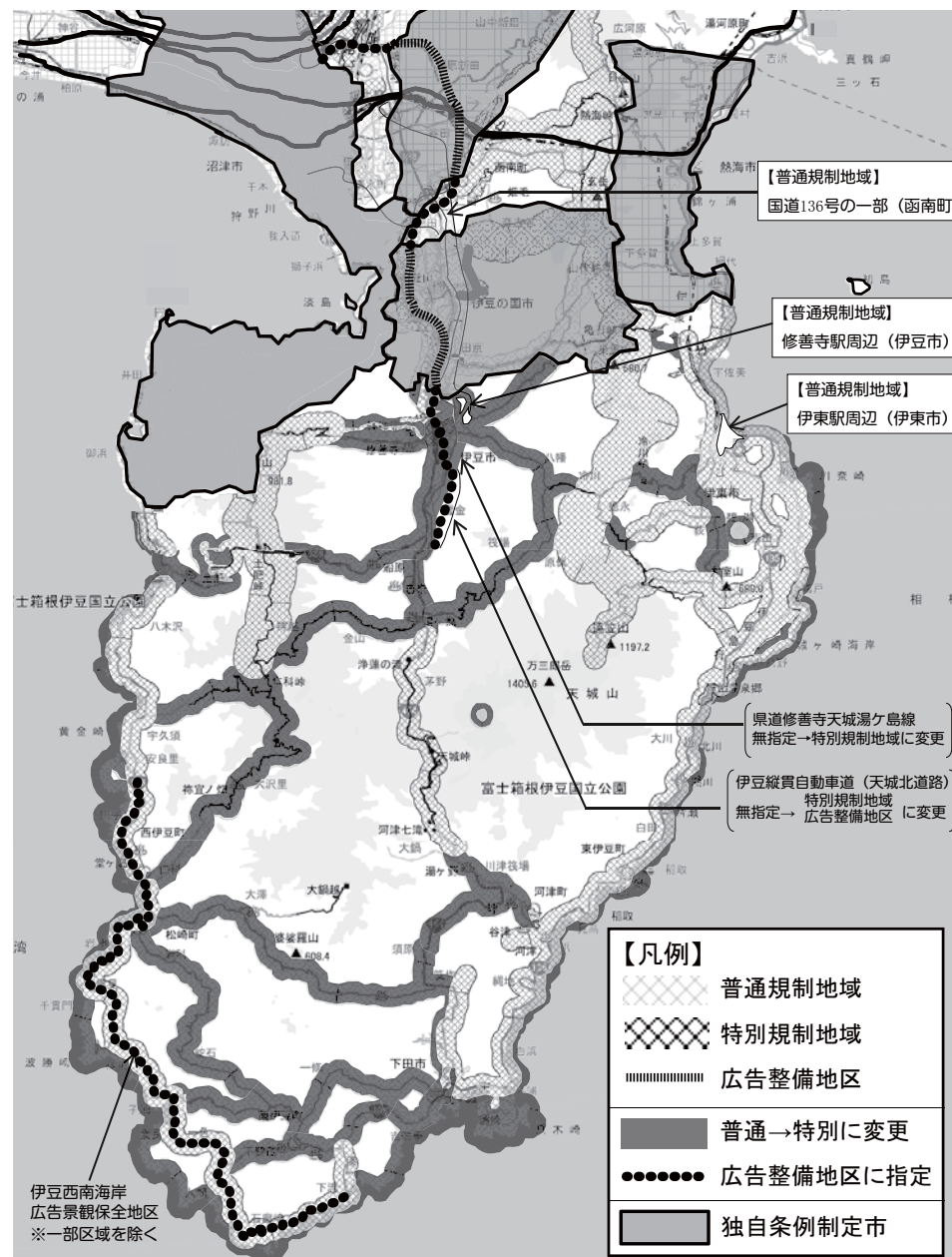

■広告整備地区

特別規制地域の中でも特に景観の形成に配慮が必要となる区域です。特別規制地域よりも色合いの規制や看板の大きさなどの規制が強い区域です。

■特別規制地域

原則として広告物の表示、設置を禁止している地域です。この地域は、良好な住宅地、文化的な財産、道路・鉄道沿線の景観、公共または公共的な施設などの美観風致を守ることが目的とした地域です。

■普通規制地域

特別規制地域に含まれない地域で、屋外広告物を設置する場合に知事の許可を受けなければならない地域です。

◀カラー版の地図は都市計画課で配布しています。

安全確認のお願い



近年、管理不行き届きの看板が落下し、大きな事故になってしまったことがあります。看板設置時・設置後の安全管理についても十分検討をいただき、対応をお願いします。

すでに設置している広告物は？

現在設置している広告物が許可を受けているかについては、都市計画課にて確認作業を行なっています。11月から、是正が必要な広告物の所有者に対し、撤去・改修・許可申請などの対応を求めていますのでご協力、ご対応をよろしくお願いします。

～もっとご理解いただくために～

説明会開催

市民・屋外広告物業者向けの説明会を開催します。詳細は広報伊豆10月号『お知らせ』に掲載します。
とき/10月13日(金) ところ/生きいきプラザ

11月から 屋外広告物の 設置ルールが変わります!

—伊豆半島の『景観』をより魅力的にするために—

屋外広告物の掲出は、商業や観光にとって分かりやすい宣伝手法の1つです。しかし、看板1つで素晴らしい景観が台無しになる可能性があります。『正しい基準』と『景観への配慮』を合い言葉に、今一度、屋外広告物について考えてみませんか？

問合せ 都市計画課 ☎0558 (83) 5206

どうルールが変更されるの？

『伊豆半島の美しい景観』と道路沿いの『屋外広告物』が調和するよう、ルールを見直します。設置できる広告物は以下の2点です(ほかの看板は設置できなくなります)。※一部区域を除く

①自家広告物

自己商店やコンビニなどお店の名称が分かる看板や広告

<設置における条件>

- 許可不要の広告面積が10㎡以下から5㎡以下にかわります。
- 5㎡を超える自家広告物は許可申請が必要です。

②野立て案内広告物

お店の場所などを案内する看板や広告

<設置における条件>

- 設置可能面積が5㎡以下から3㎡以下にかわります。
- すべての野立て案内広告は許可申請が必要です。
- 色合い(注1)や図の表記、案内距離(注2)などの基準があります。
- 建物の屋上や壁面、塀などには案内図板を設置することはできません。

許可申請方法は広報伊豆3月号に掲載していますので、そちらをご確認いただくか都市計画課にお問い合わせください。

自家用広告物ルール変更後の設置例

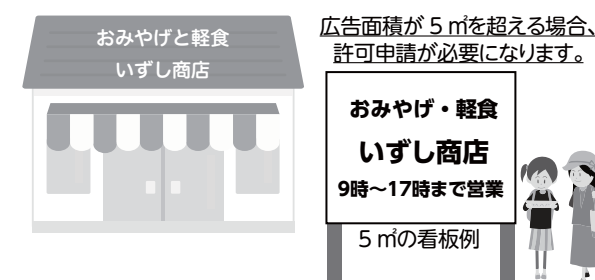

野立て案内広告物ルール変更後の設置例



(注1)
マンセル値(色を数値化したもの)による色合いの規制。看板の地の色を彩度明度の基準内にすることで派手な看板や暗すぎる看板を抑制する。
○彩度(色の鮮やかさ)8以下→派手な色合いを抑制。
○明度(色の明るさ)3以上→暗い色合いを抑制。

(注2)
○案内誘導するための地図または矢印を必ず表示すること。

○案内表示を記載するスペースは板面の表示面積の3分の1以上であること。このスペースには、その他の文字、写真または絵を記載してはならない。
○写真、イラストの面積は、標記面積の3分の1以下であること。写真やイラストに重ねて文字、地図、矢印を表示してはならない。
○看板設置の場所から事務所などの敷地までの道のりは10km以内。
○直進すれば到着する物件への誘導はできない。

9月10日は

下水道の日

下水道 水が自然にかえる道

飲料水などの『上水道』に対して、私たちがトイレやお風呂、台所など暮らしの中で使用した水をきれいにして川や海に戻すまでを『下水道』といいます。下水道があることによって、川や海に汚れた水がそのまま流れるのを防ぐことができ、快適な暮らしや、身近な環境を守ることができます。

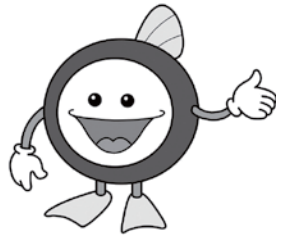

下水道マスコットキャラクター「スイスイ」

なぜこの日が下水道の日になったの？

諸外国に比べ、著しく遅れていた日本の下水道を普及、促進するために昭和36年に建設省(現国土交通省)と厚生省(現環境省)が『全国下水道促進デー』として制定しました。また、下水道法制定100周年と21世紀のスタートにあたる平成13年に、より親しみのある名称として『下水道の日』に変更されました。

どうやってきれいになるの？

私たちが使った水は地中にある下水道管で下水処理場を集められ、さまざまな工程を経てきれいな水に戻し、川や海に放流されています。市内には処理場が8カ所あり、修善寺地区の一部の汚水は函南町にある狩野川東部浄化センターまで下水道管を通じて運ばれ、処理されます。

生活排水がきれいな水になり川に戻るまで

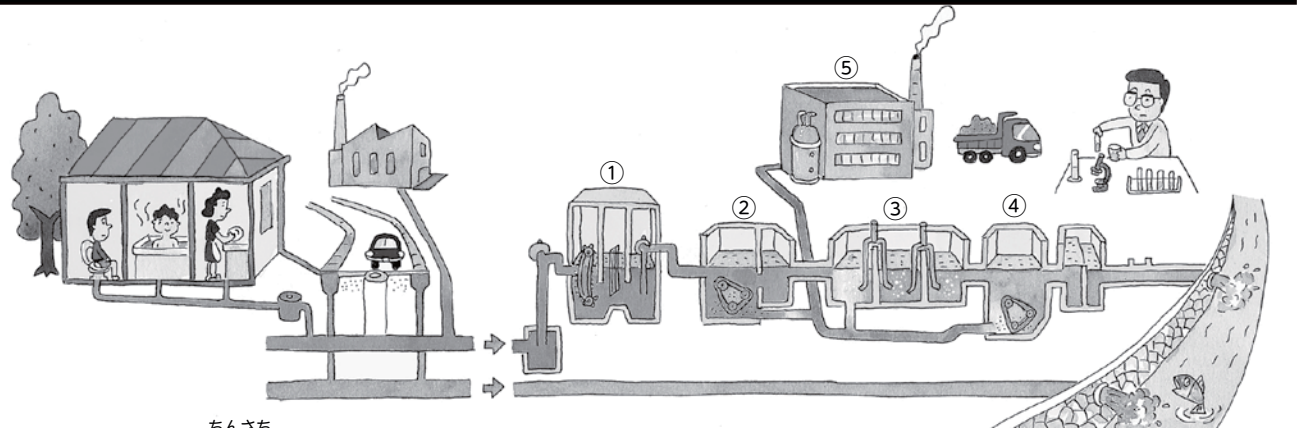

- ①集められた汚水は沈砂池で大きなごみや石、砂などを取り除きます。
- ②細かい汚れを最初沈澱池でゆっくりと流して沈めます。
- ③反応タンクにいる微生物たちが目に見えない細かい汚れを食べてきれいにしてくれます。酸素を送ることで微生物の働きが活発になります。
- ④反応タンクで汚れを食べて重くなった微生物は最終沈澱池で底に沈み、上澄みのきれいになった水は消毒されて、川や海に放流します。
- ⑤下水処理場で発生した汚泥は肥料やセメントの原料として再利用されています。

下水道を正しく使うために

下水道はすべてのものをきれいにできるわけではありません。下水道を正しく使わないと、処理場や下水道管の故障やつまりの原因となり、路上や家の中に汚水があふれてしまい、下水道が使用できなくなってしまう恐れがあります。

下水道に接続するには？

宅内の下水道管の工事(排水設備設置工事)は、市に登録された指定工事店に申し込みをしてください。指定工事店は111件(7月末現在)登録されており、市ホームページに一覧が掲載してありますのでご確認ください。工事に関わる書類手続きは指定工事店がすべて代行し、工事が完了すると市の検査を受けなければなりませんので、安心して工事を任せられることができます。

下水道使用料とは？

汚水を浄化(処理)するまでにはさまざまな工程が必要となり、そのための費用が発生します。下水道使用料は、公共下水道の利用者が継続して快適な生活を送るために、これらの施設などの維持管理費や建設費などとなります。

皆さんのお宅は下水道に接続していますか？

市内の下水道の整備状況は、市内の人口のうち53%が使用できる状況になっています。また、下水道が整備されている区域内において、78%が実際に下水道に接続しています。現在、下水道の整備を進めている区域もありますが、下水道の整備が済み、使用できる区域にお住まいの人は、1日でも早い接続をお願いします。

次のものは絶対下水道に流さないでください！

	オムツやタオル、タバコの吸い殻など水に溶けないものを流さないでください。実際に市内でタオルによって施設が故障した事例も発生しています。
	油や生ごみなどは排水溝ではなく、燃えるごみや、資源ごみに出してください。また、店舗などで阻集器(オイルトラップやヘアトラップなど)を設置されている人は定期的な清掃をお願いします。
	ガソリンや、灯油、農薬などの危険物は引火や爆発の危険性があります。

排水施工工事の流れ

- ①指定工事店へ依頼・指定工事店と契約
工事費の見積り依頼後、ご契約ください。
 - ②市へ申請書を提出
申請は指定工事店が代行します。市役所にて申請内容を審査し、計画確認書を送付します。
 - ③排水設備工事の施工
工事後、指定工事店が設備等完了届出書の提出します。
 - ④完了検査・検査済証交付
市職員が検査を行ない、合格の場合は検査済証を交付します。
 - ⑤公共下水道使用開始届の提出
設置者が使用届出書を提出してください。
- ※排水設備の工事に関する問い合わせは、伊豆市指定工事店へご連絡ください。

問合せ

- 下水道全般の問合せ
上下水道課 ☎0558 (83) 3901
- 下水道料金に関する問合せ
伊豆市上下水道料金お客様センター
☎0558 (83) 3900

住み慣れたこのまちでいきいきと暮らしたい

いつまでも元気に活動できる地域の実現のため、市では地域に必要な支え合いを応援するイベントを開催します。ぜひご参加ください。

申込み・問合せ 保険課 ☎0558 (72) 9860



ふじのくに壮年熟期活躍プロジェクト 『はじめよう!いきいき長寿のまちづくり講演会』 ～住み慣れた地域でいつまでも元気に暮らすために～

市では、高齢者の独り暮らしや夫婦のみ世帯などが増加し、支え手の人材が不足してきます。『住み慣れたこのまちでいきいきと暮らしたい』という思いを実現するために、住民の『近助力』を高め、地域に必要な支え合いについて一緒に考えてみませんか?



服部 真治さん

○基調講演『住み慣れた地域でいつまでも元気に暮らすために』

講師/医療経済研究機構 研究部研究員兼研究総務部次長
さわやか福祉財団 研究アドバイザー **服部 真治** さん

○パネルディスカッション

コーディネーター/服部 真治 さん
パネリスト/居場所よってご駅前 代表 仁科 幸子さん、総務 木内 精吾さん

とき/9月24日(日) 13時30分～15時15分(受付13:00～)

ところ/生きいきプラザ 定員/300人(入場無料)

内容/伊豆市の高齢化などの状況について

問合せ・申込み/9月8日(金)までに保険課までお問い合わせください。

主催/壮年熟期が活躍するいきいき長寿社会づくり事業広域実行委員会
(事務局:静岡県長寿政策課)

Check!

居場所 修善寺駅前のコミュニティーセンターで毎週木曜日に開所しています。
『よってご駅前』の紹介 高齢者の社会参加、介護予防、生きがいづくりの場となっています。

『生活支援サービス担い手養成研修』

～あなたの力を生かせる場をつくりませんか～



高齢者の日常生活を支える担い手養成研修を開催します。掃除・洗濯・買い物・簡単な調理などの家事援助や自立した生活を支える見守りや話し相手など…ちょっとした手助けで安心して生活できる高齢者を増やしていきましょう。あなたの力を生かせる場を作りませんか?

とき(研修日程)/【1回目】11月1日(水) 9時30分～16時30分
【2回目】11月15日(水) 9時30分～16時30分
【3回目】11月21日(火) 9時30分～15時30分

受講料
無料

応募要件と定員/原則として伊豆市に在住する人 20人
(申請者数が定員に満たない場合は、他市町も受講可とします)

ところ/生きいきプラザ 申込期間/9月24日(日)～10月23日(月)

注意事項/①受講修了者には、伊豆市長発行の『修了証書』を授与します。
②講義を欠席した場合には補習講義を受講後、『修了証書』を授与します。



問合せ 東京オリンピック・パラリンピック推進課 ☎0558 (74) 2020

Go for Tokyo 2020 Vol.10

～東京2020大会 自転車競技(トラック・レース/マウンテンバイク)開催に向けて～

開幕3年前イベントを開催しました!

東京2020大会自転車競技(トラック・レース/マウンテンバイク)(以下『当大会』とします)開催まで3年前となった7月30日(日)に、伊豆ベロドロームで記念イベント『～みんなのTokyo 2020 3 Years to Go!～ふじのくにサイクルチャレンジ in 伊豆』を開催しました。静岡県内外から来場した約800人が、当大会に向けての盛り上げを高めました。

○フラッグツアーフラッグ歓迎イベント

フラッグツアーアンバサダー(大使)を務める沼津市出身でバルセロナ1992大会競泳金メダリストの岩崎恭子さんが、オリンピック旗を川勝平太静岡県知事と修善寺中学校生徒会長井村安里さんに、パラリンピック旗を菊地豊伊豆市長と修善寺南小学校児童会長梅原和香さんにそれぞれ手渡しました。フラッグとの記念撮影も行なわれ、参加者は満面の笑みで写真に写っていました。



▲左から川勝県知事、井村さん、岩崎さん、梅原さん、菊地市長

○乗って遊んで楽しめる自転車イベント

歓迎イベント後に、自転車に親しめる体験会を行いました。多くの方が、伊豆ベロドロームの歩行・走行体験や、パラサイクリング体験などに参加し、楽しんでいました。また、トップクラスの選手によるデモンストレーション走行もあり、会場を賑わせました。



▲伊豆ベロドローム歩行体験 ▲選手によるサイン会

フラッグは、約1カ月を掛けて静岡県内を巡回しています

歓迎イベントを終えて、土屋優行副知事や菊地市長などが、オリンピックパートナー企業の選手や地元企業のサイクリストとフラッグを載せた車とともに、日本サイクルスポーツセンターから三島市役所まで約25kmを



▲ロードバイクで走る市長 ▲8月2日(水)に市としてフラッグを引き継ぎました。

ロードバイクで走りました。このフラッグは4日間かけて、静岡県東部地域19市町を巡り、8月2日(水)にラスト20市町目の伊豆市に到着しました。その後、9月30日(土)まで静岡県内を巡回しています。

【伊豆ベロドローム】自転車競技(トラック・レース)大会情報

問合せ 日本サイクルスポーツセンター 競技振興部 ☎0558(79)0004

全大会
入場料無料

【9月】

○第48回JBCF(全日本実業団自転車競技連盟) 10日(日)
全日本トラックチャンピオンシップ
○Challenge The Izu Velodrome 17日(日)

【10月】

○CSCTトラック自転車競技大会2017秋 22日(日)
○伊豆ベロドローム記録会 28日(土)

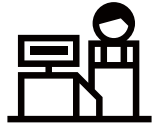

いつでもどこでもお支払い。 コンビニ納付 が便利です！

市では、上下水道料金・税金をより便利に納付していただくため、全国のコンビニエンスストアなどで納付が可能なバーコード付き納付書によるコンビニ納付を実施しています。コンビニ納付は、休日・夜間を問わず、いつでもご都合の良い時間に納付することができますので、ぜひご利用ください。

■納付できる料金・税金

- 上下水道料金
- 各種市(県)税
 - ・市県民税(特別徴収を除く)
 - ・固定資産税
 - ・国民健康保険税
 - ・軽自動車税

※手数料は市が負担するためかかりません

■注意事項(収納できない納付書)

- 納付書の納期限が過ぎているもの
- バーコードの印字がないもの
- 汚損などによりバーコードが読み取れないもの
- 金額を訂正したもの
- 納付書1枚当たりの金額が30万円を超えるもの

■納付できるコンビニエンスストア(50音順)

- くらしハウス ○コミュニティ・ストア ○サークルKサンクス ○スリーエイト ○スリーエフ
- 生活彩家 ○セイコーマート ○セーブオン ○セブン-イレブン ○タイエー
- デイリーヤマザキ ○ニューヤマザキデイリーストア ○ハセガワストア ○ハマナスクラブ
- ファミリーマート ○ポプラ ○ミニストップ ○ヤマザキスペシャルパートナーショップ
- ヤマザキデイリーストア ○ローソン ○ローソンストア100 ●MMK設置店

職場の近くやお出掛けのついでに。 広域窓口サービス が便利です！

静岡県駿豆地区12市町の窓口で『住民票の写し』『印鑑登録証明書』『戸籍の全部(個人)事項証明書』の交付を相互に行なうことができます。
※ただし、取り扱い市町(地図参照)に住民登録がある人に限ります。



住民票の写し／印鑑証明書…1通300円

本人または同一世帯の人
(同じ住所でも世帯を分けて登録している場合は請求できません)

戸籍の全部(個人)事項証明書…1通450円

本人または同一戸籍に在籍する人

取り扱い窓口・問い合わせ先

沼津市役所(市民課/各市民窓口事務所)	055(934)4723	伊豆市役所(市民課/各支所)	0558(72)9855
熱海市役所(市民生活課)	0557(86)6254	函南町役場(住民課)	055(979)8110
三島市役所(市民課)	055(983)2602	清水町役場(税務住民課)	055(981)8208
伊東市役所(市民課/各出張窓口)	0557(32)1351	長泉町役場	055(989)5509
御殿場市役所(市民課/各支所および駅前サービスセンター)	0550(82)4120	(住民窓口課/南部住民窓口事務所)	
裾野市役所(市民室/各支所)	055(995)1812	小山町役場(住民課/各支所)	0550(76)6101
伊豆の国市役所(市民サービス課/各支所)	055(948)2901		

便利な行政サービス

市外で!
コンビニで!
をご紹介

市では、全国のコンビニや駿豆地区12市町と連携した便利なサービスを実施しています。

問合せ 市民課 ☎0558(72)9855

24



マイナンバーカードを使って証明書を取得。 コンビニ交付サービス はじまりました！

全国のコンビニエンスストアのマルチコピー機を自分で操作して、各種証明書を取得できます。

操作手順

メニュー画面で「行政サービス」を選択して操作開始

↓

「証明書交付サービス」を選択
あとは画面・ガイダンスに沿って操作するだけ。

コンビニなど店舗での説明書の取得方法は下記サイトをご覧ください。
<https://www.lg-waps.jp/01-01.html>

写真①はファミリーマートの端末です
※マルチコピー機はコンビニごとに機種が異なりますが、操作手順は同じです。

サービスの利用には…
マイナンバーカード
(利用者証明用電子証明書付)が必要です。

マイナンバーカード交付時に設定した**暗証番号(数字4ケタ)**も入力します。

まだマイナンバーカードをお持ちでない人は、この機会にぜひ申請してください。

取得できるもの ・住民票の写し ・印鑑証明書 ・課税所得証明書 (ただし、本人のもの。課税所得証明書は現年のみ) 交付種別・必要な記載項目などを事前に確認しておきましょう。	利用時間 6時30分～23時 (土、日、祝日も取得可能) ※ただし、年末年始の12月29日～1月3日を除く	全国約53,000店舗のコンビニで利用できます セブンイレブン ローソン サークルK サンクス ファミリーマート ミニストップ など
料金 各証明1通 300円 ※支払いはマルチコピー機のコイン投入口で！(写真①)		

- 次のような場合は、コンビニ端末機で証明書を発行できません。**
- 死亡により住民票から除かれている場合
 - 転出者および転出予定者(転出届の手続きをされた人)
 - 交付手数料が無料または免除となる証明書

あなたの大事な個人情報です！
マイナンバーカード、発行した証明書の取り忘れにご注意ください！



▲写真は公共施設の一例です。(市内には198の施設があります。)



この広報伊豆9月号とともに、策定しました『伊豆市公共施設等総合管理計画』の概要版(A3版見開き4ページ)を皆さんに配布しています。概要版ではグラフを用いて現状や将来見通しを説明していますので併せてご覧ください。



～長期的な視点をもって公共施設を管理していくために～

『公共施設等総合管理計画』を策定しました

問合せ 財務課 ☎0558 (72) 1192

現在、わが国では、公共施設の老朽化対策が大きな課題となっており、市においても、合併前の旧4町の時代に建設された公共施設は老朽化が進み、これから改修や更新が必要となる時期を迎えますが、今後、人口や税収が減少していく中で、すべての公共施設をこのまま維持していくことは困難な状況です。

計画の対象

この計画の対象は、公共施設など(『公共施設』と『インフラ資産』)です。

『公共施設』

市役所、集会場、学校、体育館、市営住宅、図書館などの公共建築物

『インフラ資産』

道路、橋りょう、上水道、下水道など、生活や産業の基盤で、安全な暮らしを支える上で必要不可欠な施設

※この広報紙では、『公共施設』についてその概要を説明します。

全ての公共施設を維持していくためには…
現在の2.3倍の費用が必要

総務省の試算ソフトを用いて、市が所有する全ての公共施設を維持し、更新(建替え)や改修していく場合の費用を試算すると、今後40年間で毎年20・7億円が必要となります。これに対して、市の最近5カ年の施設更新や改修にかかった費用の平均は9.0億円です。つまり、今後も全ての公共施設を維持していくとすると、現在の2.3倍の費用が必要になると見込まれます。

3 将来の更新費用の見通し

更新費用の状況は、概要版3ページ左上【公共施設の将来の更新等費用の推計】のグラフを見てね。



1 人口の見通し

市の人口はほぼ一貫して減少が続いており、平成22年(2010年)では約3.4万人、生産年齢人口の割合が57・8%、高齢者人口の割合が31・6%だったものが、平成52年(2040年)には人口で約2.3万人まで、生産年齢人口の割合も45・8%まで減少する一方、高齢者人口の割合は42・6%まで増加すると推計されます。このため、こうした人口構造の変化などによる需要の変化や地域特性などに対応した施設の規模や配置などの適正化が必要となります。

2040年(見通し)
生産年齢人口(※) 約2.3万人
45%減
(2010年対比)

(※)生産活動の中核をなす年齢の人口層を指し、日本では15歳以上65歳未満の人口を指します。

将来人口は、概要版2ページ左上【将来人口の見通し】のグラフを見てね。



4 公共施設マネジメント基本方針と保有量の削減目標

これら公共施設を取り巻く現状や課題を踏まえ、持続可能な公共サービスの実現に向けて、次のような基本方針と保有量の目標を設定しました。

特に、保有量の削減目標は、削減すべき更新費用、将来人口に見合った施設規模、合併実績のある自治体の削減目標などを考慮して設定しています。

◆公共施設マネジメント基本方針

- 基本方針1 施設の規模や配置の適正化
- 基本方針2 コストの削減と財源確保
- 基本方針3 計画的な施設の保全

◆保有量の削減目標

今後40年間で公共施設の延床面積を40～57%削減



2 公共施設の老朽化の進行

市では、合併前から学校、公民館、公営住宅、スポーツ施設、観光施設などのさまざまな公共施設の整備を進めてきました。現在、これらの施設の半数が建築後30年以上を経過するなど老朽化が進行しています。

これまでも更新(建て替え)や改修を実施してきましたが、今後も老朽化対策を講じていく必要があります。

建築後30年以上経過し老朽化が進む公共施設
約50%

建築年度別の状況は、概要版3ページ右上【公共施設の建築年度別延床面積】のグラフを見てね。



5 公共施設マネジメントの推進体制

今後は、この計画で定めた基本方針や削減目標の実現を目指し、全庁的な取組体制として庁内検討組織を立ち上げるとともに、市民の皆さんと情報や意識を共有しながら、公共施設の適正な維持管理を推進していきます。

★『伊豆市公共施設等総合管理計画』は、伊豆市ホームページに掲載しています。

すべての施設を維持していくことは難しい…

人口減少や予算などを踏まえ、必要な施設の維持・管理・更新を進めながら、『削減目標』を実現していくことが大切です。



市民の皆さんと状況・情報の共有をしながら本当に必要な施設の維持管理を推進していきます。



がん検診を受診しよう！

ーがん検診受診率向上キャンペーンー

三島信用金庫と締結した『伊豆市がん検診普及啓発及び受診率向上に関する協定』に基づきがん検診受診率向上にむけたキャンペーンを行いません。当日は、10時から14時まで店頭にて健康相談も合わせて実施します。

とき／9月11日(月)13時～13時30分(店頭健康相談は10時～14時) ところ／三島信用金庫修善寺支店

問合せ 健康支援課 ☎0558 (72) 9861

検診は9月10月の受診がおすすめです！

詳細は、5月末に送付した『おとなの検診カード・検診まるわかりガイド』（ピンク色封筒）をご確認ください。検診結果について分からないことなどは、『健康ほっとライン』24時間無料健康相談 ☎0120(235)124 をご利用ください。



■子宮頸がん検診・乳がん検診

個別検診で受診される人は、今すぐご予約ください。集団検診は9月1日(金)9時から予約できます。

■歯周病検診

期間／11月30日(木)まで ところ／市内歯科医院、市外委託歯科医院 その他／予約の上受診してください。

問合せ 健康支援課 ☎0558 (72) 9861

市民健康講座 受講生募集

『お腹スッキリ運動教室～1日集中メニュー～』の受講生を募集します。経験豊富な健康運動指導士による『理論に基づく運動』に、市保健師が『身体のこと』を市管理栄養士が『食事のこと』を1日で集中的にお伝えするお得な教室です。



とき・ところ／10月1日(日)生きいきプラザ、11月8日(水)土肥支所。どちらも13時30分～16時(13時からインボディ測定) 対象／30代～70歳の市民、健康的に減量したい人、医師による運動制限のない人 内容／インボディ測定(体組成測定)、運動・栄養・保健講義と運動実践 講師／県総合健康センター所長木本愛郎氏(健康運動指導士)など 持ち物／運動できる服装、飲み物、タオル 参加費／無料 参加者特典／運動施設のお得な利用券プレゼント、『健康マイレージ』ボーナスポイント対象事業 申込期限／修善寺会場9月25日(月)、土肥会場11月1日(水)

問合せ 健康支援課 ☎0558 (72) 9861

伊豆市役所からの お知らせ

市役所へのお問い合わせは、原則
平日8時30分から17時15分までです
(年末年始を除く)。

働く人の明日をつくる

ー就業構造基本調査のお知らせー

10月1日を調査基準日とする社会生活基本調査へのご協力をお願いします。

■概要

○統計法(国の統計に関する基本的な法律)に基づき実施する国の重要な統計調査です○9月上旬から調査員(知事が任命した地方公務員)が調査世帯を訪問します

■目的と結果活用

○15歳以上の国民の就業・不就業などの労働状況、育児・介護などの生活状況の実態を明らかにします○雇用対策や経済政策など各種行政施策の基礎資料として活用されます

■調査対象

○一定の統計上の方法により、無作為に選ばれた全国の約52万世帯が対象です。伊豆市における対象区域は修善寺(柏久保駅前、湯舟、紙谷)、天城湯ヶ島(本柿木、市山)、中伊豆(八幡)の6カ所であり、その中から抽出した各16世帯に対し調査票の配布を行いません(調査対象とならない人もいます)○個人情報統計法に基づき厳重に保護されます

問合せ 総合戦略課 ☎0558(74)3066

宝くじ交付金事業報告

(財)自治総合センターが実施する『コミュニティ助成事業』により、中浜区に音響設備・和太鼓ほかコミュニティ備品が整備されました。

この事業は、宝くじの社会貢献広報事業費を財源として、コミュニティの健全な発展を目的に実施されています。

問合せ 総合戦略課 ☎0558(74)3066

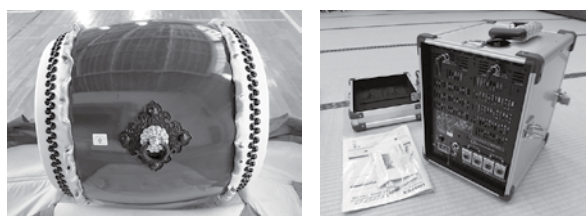

▲中浜区に整備した、和太鼓と音響設備

創業に関するセミナー開催！

創業を希望する人 創業後間もない人 第二創業を目指す人



伊豆市内で創業を希望する人などを対象に、創業に関するセミナーを開催します。

創業の手順から、販路開拓、経理、資金調達、人事労務など会社経営に必要な知識を得ることができます。講師は、中小企業診断士・社会保険労務士、金融機関の融資担当者をお招きします。1コマからの参加も可能ですので、この機会にぜひお申し込みください。

とき 1日目 10月22日(日)10時～17時
2日目 10月28日(土)10時～17時

ところ 市役所本庁別館

定員 20人(先着順)

受講料 無料

申込み 10月13日(金)までに電話でお申し込みください。

プログラム

■1日目

- ①創業の手順 10時5分～10時55分(50分)
- ②経理の基礎知識 11時～12時(60分)
- ③事業構想と販路 13時～16時15分(195分)

■2日目

- ④資金調達と融資制度 10時～10時50分(50分)
- ⑤雇用と社会保険 11時～12時(60分)
- ⑥ビジネスプランの書き方 13時～17時(240分)

本セミナーを全て継続して受講し、市から証明書発行を受けた人は、創業する時に国の支援を受けることができます。

申込み・問合せ 観光商工課 ☎0558 (72) 9911

10月1日(日)オープン

24時間365日受付！
市営水道の漏水事故は『伊豆市上下水道協同組合』へ

問合せ 上下水道課 ☎0558(83)3901

これまで、水道の漏水などの連絡について、発見者から直接指定給水装置工事業者へ相談されるか、上下水道課または上下水道料金お客さまセンターへ通報していただき、上下水道課の職員から依頼を受けた指定給水装置工事業者が対応してきました。夜間・休日の場合は、最初の通報は警備員や日直の職員が受け、上下水道課職員へ連絡してからの対応となり、通報から対応まで、どうしても一定の時間を要していました。

10月1日(日)にオープンする水道の漏水事故専用の窓口は、市民サービスの向上および公民連携の推進を図ることを目的に『伊豆市上下水道協同組合』と業務委託契約を締結し、組合の従業員が24時間、365日対応することにより、より迅速に水道事故などへの

伊豆市上下水道協同組合受付窓口

対象区域／市営水道給水区域内
事務所の営業時間／平日8時30分～17時15分
※営業時間外は電話対応のみ
電話番号／0558(79)3388 (24時間365日受付)
FAX番号／0558(79)3389
事務所所在地／伊豆市大平97-2
主なサービス・業務／漏水に関する相談・対応、現地確認、漏水調査、工事業者の手配など。
業務員の構成／事務員3人

対応が可能となります。新しく窓口を開設するにあたり、水道漏水事故についての通報、連絡先が変わります。



子どもにイライラした時の 接し方のコツ学びませんか？

子育ての心配や悩みをお持ちのお母さん、お父さんが集まって、子どもとの接し方などのコツを学ぶ子育て講座『ほっと』の参加者を募集します。

講師／伊豆の国市教育委員会家庭教育支援員 小川文子さん
ところ／生きいきプラザ **対象**／市内在住の就学前のお子さんを持つ保護者(先着15人) **申込期限**／9月30日(金)
参加費／無料 ※託児あり

	とき	内容
第1回	10月31日(火)	親の気持ち話そうよ イライラしたとき、どうする？
第2回	11月8日(水)	心の発達に合わせたつきあい方 子どもの気持ちにどうつきあったらいいの？
第3回	11月17日(金)	子どもと言葉のキャッチボールして？ 会話を楽しくコツ、感情を育てるかわり方
第4回	11月24日(金)	しつけ方で困ったことない？ ほめ方・叱り方を学ぼう

問合せ 子育て課 ☎0558(72)9870



『子育て経験』を活かした再就職 再チャレンジ支援！

保育士資格などの取得を目指す人を対象に、保育や子育て現場に従事するために役立つ講座を開催します。キャリアアップを目指して、あなたも参加してみませんか。

対象者／保育士資格等の取得を目指す人。子どもがいる保護者を優先します。 **定員**／30人(少人数でも開講します)
受講料／無料 **申込方法**／受講申込書を子育て課に提出してください(FAX可)。 **募集期間**／9月1日(金)～19日(火) **開催日**／1回目10月20日(金)、2回目11月22日(水)

ところ／伊豆の国市葦山時代劇場
※詳細は市ホームページに掲載します。

申込み・問合せ
子育て課 ☎0558(72)9864 FAX:0558(72)1196



不妊で悩むご夫婦をサポートします

不妊・不育症治療を受ける夫婦の経済的負担を軽減し、少子化対策の推進を図るため、不妊・不育症治療費を助成します。

助成対象期間／4月1日(土)から平成30年3月31日(土)までの治療費 **申請期限**／平成30年3月30日(金)まで(治療費が10万円を超えた人は早めに申請してください、申請書は子育て課窓口でお渡しします)

※対象となる治療や助成内容などについては市ホームページをご覧ください。

問合せ 子育て課 ☎0558(72)9850

秋のスポーツイベント参加者大募集！

申込み・問合せ 社会教育課 ☎0558(83)5477 FAX:0558(83)5498

■第5回みんなの運動会

年齢を問わず楽しめる『みんなの運動会』を今年も開催します。スポーツの秋、走って遊んで応援して、さわやかな秋の1日を楽しみながら、みんなで地域の交流を深めませんか。お昼にはお弁当の販売もあります。

とき／10月22日(日)9時～15時30分 **ところ**／天城ドーム
内容／みんなのランニングバイク、家族で障害物競走、パン食い競走など **申込み**／10月18日(水)までに申込書を社会教育課へ持参またはFAXしてください。

※『みんなのリレー』参加の場合のみお申し込みください。申込書は市ホームページ、社会教育課窓口、市内体育施設にあります。

■潮風香る『グランドゴルフ大会』

とき／9月23日(土) **ところ**／旧土肥南小学校
内容／チーム構成は1チーム4人から6人 **競技方法**／8ホール×2の16ホールで行ない、団体戦と個人戦があります。
定員／先着20チーム **申込み**／申込書に記入のうえ9月15日(金)までに社会教育課へ持参またはFAXしてください。
※申込書は市ホームページ、社会教育課窓口、市内体育施設にあります。



夕暮れ時の歩行中の事故注意！

9月21日(木)から30日(土)まで、秋の全国交通安全運動が実施されます。日没時間の急激な早まりとともに、夕暮れ時や夜間には、歩行中の事故が増加します。歩行時は自発光式反射材などを着用し、ドライバーに存在を知らせるようにしましょう。また、ドライバーは思いやりのある運転を心掛けましょう。

スローガン／安全をつなげて広げて事故ゼロへ
運動の重点／○子どもと高齢者の安全な通行の確保と高齢運転者の交通事故防止○夕暮れ時と夜間の歩行中・自転車乗用中の交通事故防止○全ての座席のシートベルトとチャイルドシートの正しい着用の徹底○飲酒運転の根絶○自発光式反射材など着用の促進
※この期間に市内で交通安全イベントを予定しています。

問合せ 防災安全課 ☎0558(72)9867



保険証更新のお知らせ内容の 訂正について

7月中旬に送付した、後期高齢者医療被保険者証に同封のチラシの内容の一部誤りがありました。訂正し、お詫び申し上げます。

訂正箇所／チラシ表面右側に記載の、療養病床に入院した場合<食費・居住費の標準負担額>表中の現役並み所得者・一般の1日あたりの居住費(平成29年10月1日から)
【誤】320円→【正】370円

問合せ 保険課 ☎0558(72)9856

足腰に自信がない人におすすめ

—ロコトレ教室参加者募集—

『足腰に自信がない』『つまづきやすくなった』人におすすめの教室です。専門の指導者のもと足腰を中心に筋肉を強化し、楽しく体を動かします。歩きやすくなるだけでなく、全身の身体機能が高まります。

とき・ところ／各会場全5回10時～11時30分(受付9時30分)
○日向公民館：9月26日、10月3日・10日・17日・24日の火曜日
○市山公民館：9月29日、10月6日・13日・20日・27日の金曜日
○貴僧坊公民館：10月12日・19日・26日、11月2日・9日の木曜日
○天金公民館：10月4日・11日・18日・25日、11月1日の水曜日
対象／65歳以上の伊豆市民(65未満要相談)足腰の力の低下を感じている人、運動を始めたい人 **定員**／各20人
参加費／無料 **申込み**／9月11日(月)から受け付けを開始しますので保険課へお申し込みください。簡単な体調の確認をしますので、必ずご本人がお申し込みください。

持ち物／水分・筆記用具・上履き

問合せ 保険課 ☎0558(72)9860

農用地利用計画変更申出書が 受け付けできなくなります

市では、農業振興地域の整備に関する法律第12条の2に基づき本年度基礎調査を実施しており、引き続き平成30年度に農業振興地域整備計画の変更を行なう予定です。変更作業中は、農用地利用計画変更申出書いわゆる『青地農地の転用などに伴う解除の申出』についての受け付けができませんのでお知らせします。

受付ができない期間／12月9日(土)から平成31年3月末まで※平成31年3月末は最短の見込みで作業の進捗によって延びる可能性があります。

問合せ 農林水産課 ☎0558(72)9892

財務課臨時職員募集

財務課では臨時職員を1人募集します。

職種／一般事務 **募集人数**／1人 **賃金**／時給870円
業務内容／ふるさと納税事務、パソコンによる作業など
任用期間／10月1日(日)～平成30年3月31日(土)
資格・経験／パソコン(ワード・エクセル)が扱える人
勤務時間／月～金曜日8時30分～15時30分(週5日勤務)
その他／社会保険有り、交通費、有給休暇などは市規定により。 **申込み**／履歴書(前職がある人は履歴書と職務経歴書)を財務課へ持参してください。締め切りは9月15日(金)です。 **選考**／書類審査後、面接を9月20日(水)午後15時～16時実施します。

※記載事項の不備や提出された書類に不足などがあつた場合は受理できませんので注意してください。なお提出された書類は、一切返却しません。

※市税に滞納がないことが受験要件となります。

問合せ 財務課 ☎0558(72)9859

交通事故のこと ご相談ください

—巡回交通事故相談—



県交通事故相談所の専門相談員が、交通事故に関するさまざまな相談に応じます。交通事故でお困りの人は、お気軽にご利用ください。秘密は厳守します。

とき／10月11日(水)10時～15時 **ところ**／市役所本庁
内容／賠償額の計算・自動車保険への請求。示談、調停、訴訟などの相談 **費用**／無料 **持ち物**／交通事故証明書、医師の診断書、事故関係の書類など **申込み**／10月9日(月)までに防災安全課へお申し込みください。

問合せ 防災安全課 ☎0558(72)9867

子犬・子猫の里親募集

田方獣医師会では犬・子猫の里親になってくれる人と、里子の提供者を募集しています。

とき／9月24日(日)14時 ところ／三島市役所

■里子提供者

里子は生後45日～4カ月の子犬・子猫に限ります。会場受付は13時30分から14時まで

申込受付／9月10日(日)～9月16日(土)

■里親希望者

当日、14時から引き取り手順、注意事項の説明を行ないます。保護者同伴、身分証明書、印鑑持参にてご来場ください。

申込み・問合せ 田方獣医師会事務局(三島動物病院)

☎055(972)2210

駿豆学園平成30年度採用

平成30年4月採用の職員を募集します。

募集職種／①看護師②生活支援員 募集人員／各1人

募集資格／○日本国籍を有する人○地方公務員法第16条

の欠格条項に該当しない人○学歴：①は短大程度を卒業

(平成30年3月卒業見込み者を含む)した人②は高校程度

を卒業(平成30年3月卒業見込み者を含む)した人

応募締切／9月15日(金)

問合せ 駿豆学園管理組合 ☎055(99)0248

修禅寺本堂で

音楽を楽しむ秋の夕べ

—修善寺芸能処「桂座」—

修善寺温泉にあった芝居小屋を復興して始まった修善寺芸能処「桂座」。18年目の本年も修禅寺で開催します。また、修善寺総合会館で、出演者のおおたか静流さんによる即興のワークショップ「声のお絵描き」も行ないます。

■修善寺芸能処「桂座」

とき／10月6日(金)～8日(日)18時～19時30分(開場：17時30分) ところ／修禅寺

出演者(料金)／6日：わをん(無料)、7日：待良(2500円)、8日：おおたか静流、向島ゆり子、Asu(3500円)

※前売券は500円引き 前売券販売所／修善寺駅、伊豆長岡駅ほか

■おおたか静流ワークショップ

とき／10月9日(月)10時～11時 ところ／修善寺総合会館 参加費／無料 申込み／伊豆市観光協会修善寺支部へお申し込みください。

申込み・問合せ 伊豆市観光協会修善寺支部

☎0558(72)2501



▲2017年桂座音楽賞
グランプリの「わをん」



▲おおたか静流さん
©小沢芳彦

自衛官を目指しませんか？

防衛大学、防衛医科大学は将来、自衛官のリーダー、医師や看護師・保健師である自衛官を育成する大学機関です。

区分／①防衛医科大学校看護学科学学生、②防衛医科大学校医学科学学生、③防衛大学校学生 試験日／①1次10月14日(土)②1次10月28日(土)、10月29日(日)③1次11月4日(土)、11月5日(日) 資格／①、②、③高卒(見込み含む)21歳未満の人 受付期間／防衛医科大学、防衛大学9月5日(火)～9月29日(金)※各試験の2次試験日は、1次合格発表時に指定します。

問合せ 自衛隊静岡地方協力本部三島募集案内所

☎055(989)9111



気象災害から命を守るために 気象警報が生まれ変わりました

気象庁では、平成29年出水期から、気象警報に関する次の4つの改善がされました。

- ①5日先までの大雨などの警報発表の可能性を『高』『中』の2段階で提供を開始しました。
- ②最大24時間先までの危険度の予想を色分け表示して提供を開始しました。
- ③これまで大雨・洪水警報などの発表基準に用いてきた雨量に代えて、災害発生との結びつきが強い『指数』(土壌雨量指数、表面雨量指数、流域雨量指数)を用います。
- ④大雨・洪水警報が発表されたときに、どこで実際に危険度が高まっているのかを地図上に色分け表示しました。

これらの改善した情報について、詳細は気象庁ホームページをご覧ください。

警報・注意報などが発表されたときには、いつ・どこで災害発生の危険度が高まると予想されているのかをご確認いただき、早めの安全確保行動を心掛けてください。

問合せ 静岡地方気象台 ☎054(286)3521



みんなの掲示板

市役所以外のお知らせコーナーです

心の病気や障がいについて 一緒に学びませんか？

—家族のための精神保健福祉講座—

心に病のある人のご家族を対象とした講座です。共に学び、交流し、支え合いましょう。

とき／①10月2日(月)、②13日(金)、③23日(月)、④11月1日(水) いずれも13時30分～16時(全4回)

ところ／県東部総合庁舎婦人センター

内容／①こころの病気の理解と治療について②薬との付き合い方③家族の対応の仕方と医療機関との付き合い方、退院後の支援(訪問看護)④家族と本人を支える地域の社会資源と制度、当事者の体験談 対象／こころの病(主に統合失調症)を持つ人のご家族(原則として4回続けて講座を受講できる人) 定員／50人(先着順) 申込方法／氏名、連絡先、住所を電話、メールまたはFAXでお申し込みください。 申込期間／9月1日(金)～9月29日(金)

申込み・問合せ 県東部保健福祉課

☎055(920)2087 FAX:055(920)2191

メール:kftoubu-fukushi@pref.shizuoka.lg.jp

大切な人を 自死で亡くされたあなたへ

—すみれの会・すみれ相談—

大切な人を自死で亡くされた人を対象に、遺族のつどい、面接相談を行なっています。

ある日突然訪れた悲しみと、誰にも分かってももらえない辛さ、いくら考えても見つからない答え。ひとりで悩まず、一緒に分かち合いませんか？

■自死遺族のつどい東部わかちあい「すみれの会」

とき／9月23日(土)、10月11日(水)、11月18日(土)、12月13日(水)、1月20日(土)、2月14日(水)、3月17日(土) 13時30分～15時30分(受付13時20分)

ところ／ぬまづ健康福祉プラザサンウェルぬまづ 費用／無料 申込み／不要、直接会場にお越しください。

■面接相談「すみれ相談」

とき／毎月第1・3水曜日13時～16時 ところ／第1水曜日は、県精神保健福祉センター(静岡市内)、第3水曜日は、各健康福祉センター※祝日、休日は除きます。1回の相談時間はおおむね50分間 申込み／予約制 電話相談／随時行なっています(受付：平日8時30分～17時)。

申込み・問合せ 県精神保健福祉センター ☎054(286)9245

高崎市タワー美術館で 伊豆市の日本画展を開催！

市が所蔵する日本画が、前期・後期でほぼ全点展示される予定となっています。これに伴い、社会教育課では学芸員と行く日帰りのバスツアーを企画しました。この機会に、ぜひご参加ください！

とき／11月3日(金・祝) ところ／高崎市タワー美術館

(群馬県高崎市栄町3-23高崎タワー21) 定員／先着25人：最低募集人員(20人)に満たない場合、催行を中止します。

参加料／6,465円(内150円保険料)※参加料は最低募集人員の料金のため、変更となる場合があります。集金は当日行ないますので、お釣りのないようお願いします。入館料(500円)と昼食代は別途かかります。

行程／市役所本庁8時集合出発→12時頃高崎市タワー美術館着→14時ごろ発

→市役所本庁18時ごろ着 申込期限／10月20日(金)

その他／上記以外の日程でも企画展を開催中です。前期：9/16(土)～10/15(日)・後期：10/19(木)～11/19(日)

チケットプレゼント／伊豆市資料館にお越しになった先着10組20人に招待券をプレゼントします(1人1組限り)。受付にて招待券をご希望の旨をお伝えください。

申込み・問合せ 社会教育課 ☎0558(83)1859



富士山の魅力を楽しもう！

—富士山ハイキング参加者募集—

山頂まで登らなくても富士山の魅力を存分に楽しむことができます。高山植物や雄大な景色を堪能しましょう。



とき／10月1日(日)7時30分集合

定員／先着80人 持ち物／ハイキングに適した服装・靴、弁当、水筒、雨具など コース／宝永山コース(富士宮口五合目)→(宝永山)→(大砂走り)→(御殿場口五合目)

申込締切／9月25日(月)

申込み・問合せ 社会教育課 ☎0558(83)5477

『湯の国会館』はメンテナンス 作業のためお休みします

下記期間メンテナンス作業のためお休みします。利用者の皆さんには大変ご迷惑をお掛けしますが、よろしくお祈りします。

休業期間／9月4日(月)～9月8日(金)の5日間

問合せ 湯の国会館 ☎0558(87)1192

観光商工課 ☎0558(72)9911

来月の予定 10月

1	日		17	火	●がん検診(中伊豆交流センター) ●子宮頸がん・乳がん検診(中伊豆交流センター)
2	月		18	水	●がん検診(生きいきプラザ)
3	火	●離乳食教室(生きいきプラザ)	19	木	●特定健診・がん検診(修善寺総合会館) ●市民課・税務課窓口延長(本庁) ●修善寺図書館開館延長(修善寺図書館)
4	水		20	金	●3歳児健診(生きいきプラザ) ●がん検診(生きいきプラザ)
5	木	●市民課・税務課窓口延長(本庁) ●修善寺図書館開館延長(修善寺図書館)	21	土	
6	金	●子宮頸がん・乳がん検診(土肥支所)	22	日	
7	土	●特定健診・がん検診(生きいきプラザ)	23	月	
8	日		24	火	●健康相談・フッ化物塗布(生きいきプラザ) ●おとなの健康相談(生きいきプラザ)
9	月・祝		25	水	●健康相談・フッ化物塗布(土肥保健センター) ●子宮頸がん・乳がん検診(生きいきプラザ)
10	火		26	木	●市民課・税務課窓口延長(本庁) ●修善寺図書館開館延長(修善寺図書館)
11	水	●がん検診(熊坂公民館・駅前コミュニティ会館・大野公民館)	27	金	●館内整理日(修善寺図書館) ●健康相談・フッ化物塗布(中伊豆ふれあいプラザ) ●子宮頸がん・乳がん検診(丸山スポーツ公園・土肥支所)
12	木	●特定健診・がん検診(中伊豆ふれあいプラザ) ●市民課・税務課窓口延長(本庁) ●修善寺図書館開館延長(修善寺図書館)	28	土	●伊豆市社会福祉大会(生きいきプラザ)
13	金	●子宮頸がん・乳がん検診(天城湯ヶ島支所)	29	日	
14	土	●子宮頸がん・乳がん検診(生きいきプラザ)	30	月	
15	日		31	火	●子宮頸がん・乳がん検診(中伊豆ふれあいプラザ)
16	月	●2歳児2.6歳児歯科健診、フッ化物塗布(生きいきプラザ) ●特定健診・がん検診(生きいきプラザ)			

移住者同士で気軽に情報交換しませんか？

ー『第2回 移住者カフェ』参加者募集ー

伊豆～三島周辺エリアの移住者同士で交流・情報交換していただくととてもフランクな会です。お気軽にご参加ください。

とき／9月24日(日)11時30分～13時30分 **ところ**／移住情報センター9izu **対象**／伊豆から三島にお住まいの移住者・伊豆市への移住をお考えの人 **持ち物**／昼食・飲み物 **定員**／先着10人 **参加費**／無料
※キッズスペースあり・お子さん連れ可(お申し込み時にお伝えください)

申込み・問合せ 移住情報センター9izu ☎0558(99)9120



職業訓練指導員試験 受験のお知らせ

職業訓練指導員とは、公の職業能力開発施設において準則訓練のうち普通課程および短期課程の普通職業訓練を担当できる資格です。

職種／機械科・電子科など全123職種 **とき**／11月8日(水)10時 **ところ**／県庁西館4階第一会議室 **手数料**／3,100円(静岡県収入証紙で納付) **受付期間**／9月13日(水)～10月4日(水) 受験申請書をご提出ください。※案内および提出書類は、静岡県職業能力開発課ホームページをご覧ください。 **提出先**／〒420-8601静岡市葵区追手町9番6号静岡県経済産業部職業能力開発課 **問合せ** 県職業能力開発課 ☎054(221)2822



10月の各種相談

◆法律・行政相談(要予約)

■無料法律相談
相続・離婚・交通事故などの相談
とき／11日(木)9時30分～11時10分
25日(水)10時～12時
ところ／生きいきプラザ

■法テラスによる無料法律相談
資力が一定基準以下の方が対象
とき／18日(水)10時～12時
ところ／中伊豆支所

■行政相談
国の行政への苦情や要望など
とき／10日(火)9時～12時
ところ／生きいきプラザ
予約・問合せ 市民課 ☎0558(72)9858

◆結婚相談
結婚に関する相談
とき／13日(金)18時～20時
ところ／生きいきプラザ
問合せ 市民課 ☎0558(72)9858

◆職業相談(予約不要)

ハローワーク三島が伊豆市と共同運営する職業相談窓口
とき／平日9時30分～17時
ところ／伊豆市地域職業相談室(柏久保)
問合せ 伊豆市地域職業相談室 ☎0558(74)3075

◆消費者相談(随時受付)

悪質商法被害など消費生活に関する相談
とき／平日9時～16時
ところ／市民課
※火・木曜日は消費生活相談員駐在(月・金曜日は伊豆の国市にも駐在対応可)
問合せ 市民課 ☎0558(72)9858

◆障がい者福祉相談会(予約不要)

障がいに関する相談
とき／16日(月)13時30分～15時30分
ところ／生きいきプラザ
相談・問合せ 社会福祉課 ☎0558(72)9863
障害者生活支援センター中伊豆リハ ☎0558(83)2195
サポートセンターふがく ☎0550(87)0259

◆人権相談(要予約)

家庭内や地域での困りごと、不当な差別やいじめなどの相談
※どの地区の人でもご相談できます。
とき／10日(火)10時～12時
ところ／生きいきプラザ・土肥支所
予約・問合せ 社会福祉課 ☎0558(72)9862

10月の納期限

- 後期高齢者(第2期)、国民健康保険税(第3期)、市営住宅・駐車料金(9月) 保育園保育料(9月)……2日
- 幼稚園授業料・給食費、水道料金(修善寺地区)、温泉料金……25日
- 国民健康保険税(第4期)、介護保険料(第4期)、後期高齢者(第3期) 市営住宅・駐車料金、保育園保育料……31日

公共施設の休業日

- 市役所 … 土・日・祝日
- 図書館 … 月曜日
- 清掃センター … 土(11時～)・日・祝日
- 中伊豆室内温水プール … 月曜日
- 天城温泉プール … 火曜日
- イズシカ問屋 … 火・金曜日
- 湯の国会館 … 水曜日
- 伊豆市資料館 … 木曜日
- 虹の郷 … 3日・10日・17日の火曜日

「声」の広報 FMIS 87.2MHz
FMISにて市役所情報を発信中!

- 市役所からのお知らせ
 - ・月～金曜日 7時30分、12時30分、18時15分
 - ・土・日曜日 8時35分
- 市役所からこんにちは
 - ・火曜日 18時
 - ・再放送 水曜日 11時
- それ行け! 行政マン
 - ・水曜日 18時
 - ・再放送 木曜日 11時

植え終えて
子山葵にやさし
陽の光
井上一功(後場)

早苗待つ
水面は五月の
空写し
藤井 正裕(大平)

籐の葉は
ハグレトシポの
隠れ宿
堀谷和広(後場)

鶺鴒の飛来
釣り人去りし
大見川
小川 道雄(小川)

写真俳句の会



おぎしま さや
荻島 沙弥ちゃん
(湯ヶ島)



おさだ たくじ
長田 琢路ちゃん
(冷川)



ことだ たくと
古藤田 拓斗ちゃん
(上白岩)



ほり みゆな
堀井 実結菜ちゃん
(下船原)



あめみや その
雨宮 想乃ちゃん
(柏久保)



すずき ゆうたろう
鈴木 優大朗ちゃん
(年川)



おぎしま ももか
荻島 百叶ちゃん
(柏久保)



きよい かなで
清井 奏ちゃん
(修善寺)



あさかわ そうた
浅川 創太ちゃん
(修善寺)

歯っぴい kids

3歳児健診でむし歯がゼロだったお子さんを紹介します。

問合せ こども課 ☎0558(72)9864



みやざき こた
宮崎 鼓太ちゃん
(修善寺)



おおしろ まほろちゃん
大城 まほろちゃん
(修善寺)



みずぐち しん
水口 心ちゃん
(修善寺)



まつもと きわ
松本 稀芭ちゃん
(修善寺)



かの ひなた
菅野 雛太ちゃん
(牧之郷)



すずき りく
鈴木 陸公ちゃん
(大平柿木)



つちや ゆあ
土屋 結愛ちゃん
(青羽根)



たむら めい
田村 芽衣ちゃん
(八幡)



きたがわ たいせい
北川 太晴ちゃん
(修善寺)



すずき りょう
鈴木 陽人ちゃん
(本立野)



さおとめ よしの
早乙女 桂乃ちゃん
(湯ヶ島)



すずき はると
鈴木 陽人ちゃん
(大野)

地域おこし協力隊通信 Vol.10

地域おこし協力隊って？
地域外の人材を地域社会の新たな担い手として受け入れ、地域力の維持強化を図る総務省の取り組みです。

林業、木材活用担当の吉田泰志です。

引っ越して来て、2年が経とうとしています。伊豆への移住が決まってから結婚して、挙式を伊豆市であげ、子どもが生まれ、今後伊豆市に住んでいくための新しい家が決まり…。仕事も、森林組合にお世話になりつつ、薪事業、小規模林業の事業化、副業での小土肥の海の家など、さまざまなことにチャレンジしました。伊豆の山は本当に素敵です。さまざまな課題があるけど、林業を含めた山仕事はとても可能性があると感じています。山が仕事場ってワクワクしませんか？

残り1年は、組織を立ち上げ、小さな山仕事の事業化(薪、炭など)を進めて、山に関わる人を増

やして、多様性のある山仕事を作る土台を築くことが目標です。また山林の不明確な境界の確認事業も進めていきたいと考えています。



▲薪事業の様子



よしだ たいし 吉田 泰志
福岡県大牟田市出身。造園、園芸店、ボディワーカーを経て、現在は中伊豆と土肥を中心に、林業、薪事業、竹を使ったDIYワークショップなどを行なっています。

10月休日当番医

- ※緊急の場合は119
- 1日(日) 中島病院(松ヶ瀬) ☎0558(87)0333
 - 8日(日) つちやクリニック(伊豆の国市田京) ☎0558(77)1511
 - 9日(月・祝) 田京診療所(伊豆の国市田京) ☎0558(76)3201
 - 15日(日) 大仁クリニック(伊豆の国市大仁) ☎0558(76)2556
 - 22日(日) 南雲整形外科(柏久保) ☎0558(72)3111
 - 29日(日) 西脇内科(伊豆の国市大仁) ☎0558(76)3712

2次救急指定病院 365日 24時間
伊豆赤十字病院(小立野) ☎0558(72)2148
※夜間・時間外を受診については事前にお電話でご相談ください。

伊豆市健康ほっとライン 365日 24時間
医療スタッフが相談にお答えします！
お気軽にご相談ください。 ☎0120(235)124

図書館でお話会

- 図書館で手遊びや絵本の読み聞かせなどをします。
- ★日曜日のおはなし会(修善寺)3歳以上
1日・15日(日) 15時30分～16時
 - ★小さい子のお話会(修善寺)0歳～3歳
12日(水) 10時30分～11時
 - ★おはなしタイム(中伊豆) 幼児・児童
14日・28日(土) 10時30分～11時
 - ★おはなしタイム Baby(中伊豆) 乳幼児
11日・25日(水) 10時30分～10時50分
 - ★うりぼうおはなしかい(天城)0歳～3歳
12日(木) 10時30分～10時50分
 - ★おはなし会(天城)4歳～小学生低学年
21日(土) 14時～14時30分
 - ★おはなしの会(土肥) 小学生以下
14日・28日(土) 10時30分～11時
- 申し込み不要 時間までにお集まりください。

園庭開放	実施日
修善寺東こども園	毎週火曜日
熊坂こども園	毎週水曜日

子育て支援センター
親子で気軽に集まって交流する場です。お子さんとぜひお越しください。実施日/月曜日～金曜日 わんぱく広場のみ月(不定期)・金曜日 ※行事などによりお休みする場合があります。

子育て支援センター・施設	実施時間
のびのび広場(修善寺保育園)	9時～15時
わんぱく広場(生きいきプラザ)	9時30分～11時30分
すいすい(認定こども園あゆのさと)	9時～15時
にこにこフロア(土肥こども園)	9時30分～11時30分
いないいないばあ(あまぎ認定こども園)	9時30分～15時
ちびっこサロンわらほ(原保保育園)	9時30分～14時30分
ひよこくらぶ(なかいず認定こども園)	9時30分～15時

市長の今これ

今年はネルソン市(カナダ)との姉妹都市提携30周年に当たり、記念イベントに出席してきました。旧修善寺町から寄贈された石灯笼などを中心とした日本庭園があり、このたび新たに木造の門が設置されました。また、『修善寺虹の郷』カナダ村にはネルソン市を模した市庁舎、ペーカー通り、クレーター湖、赤い橋があります。30年におよぶ両市の交流は、確実に成果を積み上げてきました。

ネルソン市は今、交流発展に大変強い意欲を持っています。私も、この交流事業を伊豆市活性化のために活用したいと思います。例えば、修善寺駅のそばにインターナショナル・カフェはいかがでしょうか。ネルソンの特産品を並べ、市民と在外国人の交流の場として、東京2020大会自転車競技伊豆開催での外国人おもてなしの準備をするとか。両市は今、新たな交流の段階に入ろうとしています。

▲交流発展のミーティングの様子