

広報

伊豆

IZU
PUBLIC
INFORMATION



6

2017
No.159



自宅から行きたい所へ。介護タクシー

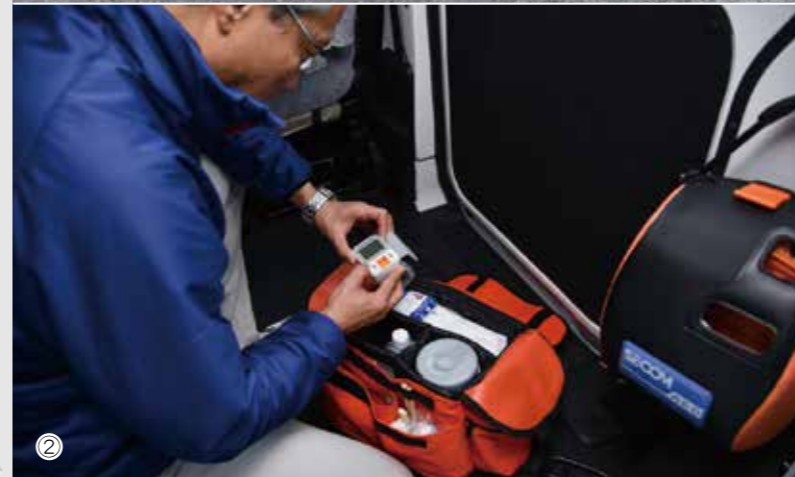

伊豆ウェルカムサービスの介護タクシー(写真①)、車内にはAEDや緊急処置用の機材を常備。機材を点検確認している様子(写真②)、利用者さんとのコミュニケーションの時間を大切にしている(写真③)、介護タクシーを運転する村井さん(写真④)、介護タクシーは車椅子のまま乗車することができる(写真⑤)。

介護タクシーであなただけの行きたい所へお手伝い。

今回は、千葉から伊豆市に移住し、昨年『伊豆ウェルカムサービス』を開業した村井浩さんにお話を伺いました。

●今の仕事を始めたきっかけは？

以前は東京で広告代理店や携帯電話の販売代理店に勤めていましたが、東日本大震災をきっかけに、社会・地域・人との関わりなど、自分の生き方について見つめ直しました。何か自分にできないかと考えた時に、社会的に支援が必要な人たちの手となり足となり、心の支えになれるような仕事をしたいと思い、3年間の介護に関わるさまざまな勉強や準備期間を経て、昨年8月に介護タクシー事業を開業しました。多くの人たちに伊豆市に来ていただきたいとの思いを込め、事業所の名前に『ウェルカムサービス』を入れました。

●活動場所として伊豆市を選んだ理由は？

自分の中ではいくつかの候補地

がありました。偶然伊豆市の創業支援事業の情報に出会いました。将来の観光需要や、高齢化問題などの地域の課題に取り組みたいというお話を、当時の産業振興課にさせていただき、活動の場所を伊豆市に決め、千葉県から移住しました。『伊豆』というのは、自分にとって身近なあのがれの地だったので非常に胸がワクワクしました。

●実際に開業して感じたことは？

当初は観光利用を見込んで事業をスタートしたのですが、現在は、医療機関への通院や入院利用が一番多くなっています。出発地または到着地が静岡県内であれば、広い範囲での利用が可能です。これまで県内から東京の大病院まで利用者さんをお連れしたこともあり、利用者さんの要望に応じてある程度のサポートが一人でもできるような必要資格や事業認定も取りました。何がこの事業の魅力かと考えた時に、単に人を目的地まで運ぶのではなく、利用



むらい ひろし 村井 浩さん

者さんのさまざまな思いに触れ、共感できることが魅力だと考えて、今は「あなたに頼んでよかった」と言われることが一番の喜びであり、励みでもあります。

●今後の活動は？

自分たちの事業拡大というよりは伊豆市全体がホスピタリティ溢れる地域になり、自分もその一員として活躍できればいいなと思っています。今年の春には、障がいのある人や高齢者のバリアフリー旅行を推進する旅行会社からの依頼で、河津桜見物の同行のお手伝いをさせていただいた経験から、異業種との連携がもっと密にできれば、今よりも伊豆の観光需要は増えるだろうと感じました。同じ思いを持つ同士と一緒に、障がいのある人やお体が不自由な人が訪れやすい伊豆市にしていきたいです。地道に実績を重ね、この事業を続けていきたいと思っています。

伊豆ウェルカムサービス

住所／伊豆市柏久保 656
メール／info@izu-welcome.com
公式ホームページ

伊豆ウェルカムサービス

問合せ
伊豆ウェルカムサービス ☎0558(88)9129

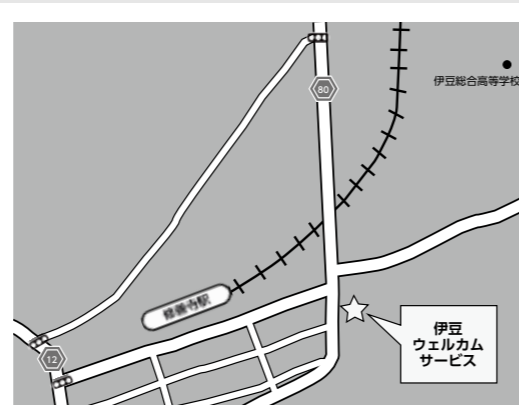

① 地域特性を生かしたまちづくり

観光防災まちづくり推進計画案答申

4月11日(火)、市役所で伊豆市津波防災地域づくり推進協議会の加藤孝明会長(東京大学准教授)が、住民意見交換や協議会でまとめた『伊豆市海と共に生きる観光防災まちづくり推進計画案』を菊地市長に答申しました。計画案は、『観光、環境、防災のバランスが取れた海と共に生きるまちづくり』を基本方針とし、4つの取り組み方針などを定めています。



▲計画案を手渡す加藤孝明会長

② いよいよ工事開始！安全と完成を願って

湯ヶ島第3トンネル(仮)安全祈願祭

4月17日(月)、『湯ヶ島第3トンネル(仮称)の終点側坑口で安全祈願祭が行なわれました。伊豆市内で整備が進む伊豆縦貫自動車道の一部『天城北道路』のうち、矢野地区を通過するトンネルで、計画されている4カ所の中で、未貫通の最後のトンネルです。掘削工事開始を前に、関係者約80人が参列し、安全と予定通りの完成を祈願しました。



▲安全を祈願する菊地豊市長

③ 弘法大師と温泉の恵みに感謝！

春季弘法忌・湯汲み式

4月21日(金)、修善寺温泉場で『春季弘法忌・湯汲み式』が行なわれました。そろいの着物姿の湯汲み娘23人をはじめ、僧侶や稚児など約250人の行列が温泉街を歩き、修善寺の門前には出店も並び、訪れた人を楽しませました。行列は、『独鈷の湯』の祖である大師を祭る修善寺を出発し、湯汲み娘は、独鈷の湯で手おけに湯を受け、寺に戻って霊前に献湯しました。



▲独鈷の湯で手おけに湯を受ける湯汲み娘

④ 自転車競技への理解を深める

自転車競技魅力発見出前授業

4月25日(火)、天城中学校で『自転車競技魅力発見出前授業』が開かれました。全校生徒約110人が、DVD観賞や自転車試乗体験などを通じ、東京2020大会と自転車競技について理解を深めました。日本サイクルスポーツセンター競技振興部の野田尚宏課長と沼部早紀子さんが講師を務め、生徒たちに自転車競技の観戦を呼び掛けました。



▲自転車を試乗する天城中学校の生徒

⑤ 東京2020大会に向けて！

おもてなしいず・サポーター認定式

5月13日(土)、修善寺総合会館で伊豆市が東京2020大会自転車競技伊豆開催に向けて募ったボランティア『おもてなしいず・サポーター』第1期生の認定式が開かれました。今回認定されたのは、英語対応37人、自転車競技対応の17人です。菊地市長が1人ずつ認定証を手渡ししました。記念撮影では、『東京2020大会がんばろう』の掛け声に合わせて、氣勢を上げました。



▲掛け声に合わせて氣勢を上げる1期生

⑥ 大災害時の被害を少しでも減らすために

狩野川連合総合防水演習・広域連携訓練

5月14日(日)、三島市長伏の狩野川河川敷で、総合水防演習・広域連携防災訓練が行なわれました。狩野川流域の8市町、約1600人が参加し、広域連携を深めました。狩野川台風級の大洪水を想定した訓練で、伊豆市消防団は、漏水の水圧を弱め、漏水の拡大をふせぐため、土のうを半月状に積み上げ、パイプから水を逃がす工法を造りました。



▲訓練に取り組む消防団員

平成30年度末オープン予定

月ヶ瀬地区に 新たな『道の駅』誕生へ

問合せ 総合戦略課 ☎0558-72-9873

完成イメージ図



主要施設紹介（平面図）

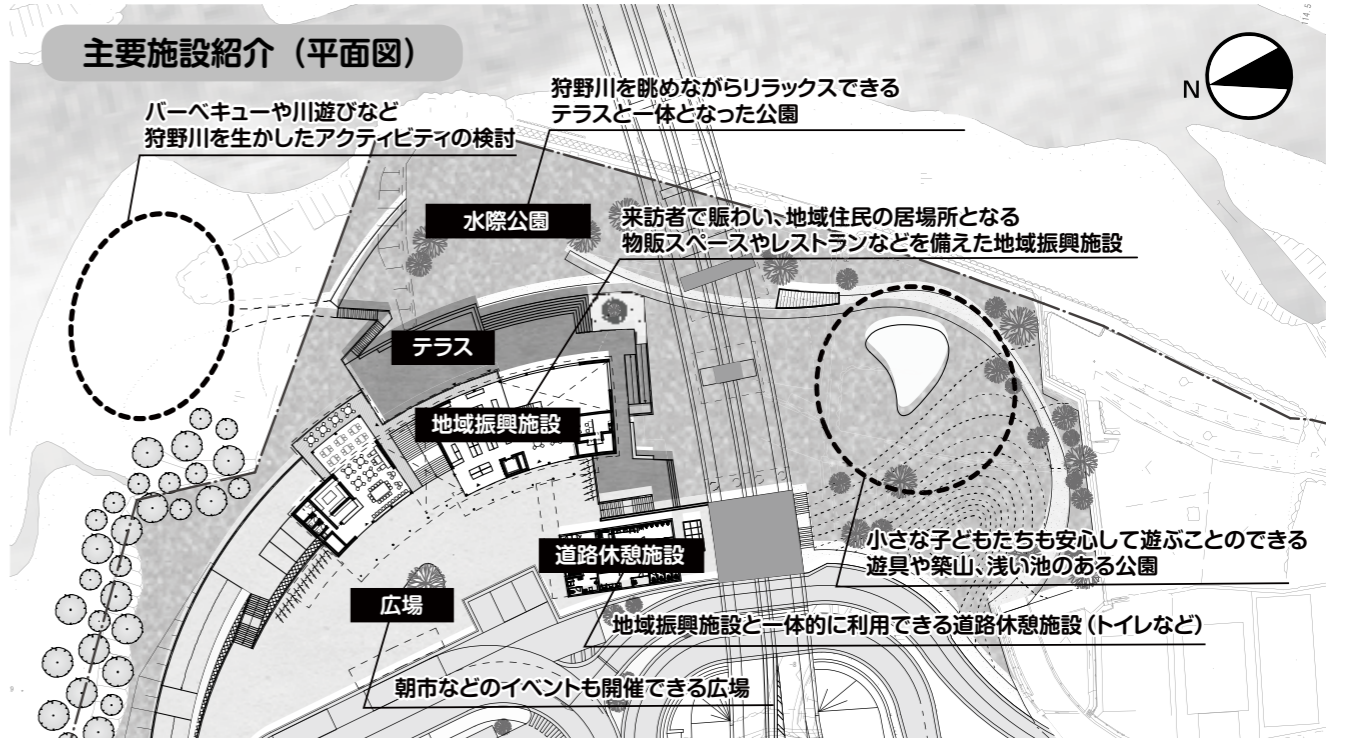

情報発信・物販機能・

地域コミュニティ機能を持つ『地域振興施設』

平成30年度末の天城北道路開通を目指して伊豆縦貫自動車道の延伸工事が進められています。

これに合わせ、市ではこの工事で整備される月ヶ瀬地区の天城湯ケ島インターチェンジ（仮称）（以下天城湯ケ島IC（仮称））を新たなにぎわいの拠点として活用するため、国・県・市の共同で、活気ある『道の駅』の整備を進めています。

具体的には国・県が整備する駐車場・道路休憩施設（トイレなど）に併設し、市は情報発信機能や地場産品直売所などの物販機能、地域住民の交流の場となる水際公園などのコミュニティ機能を整備することで、交流人口の増加、産業振興の促進・地域コミュニティの強化を図ります。

また、広域道路網や公共交通路線網における結節点機能や、災害時の物資供給拠点・観光客の一時

避難場所となる機能も併せて検討しています。

道の駅検討の経緯

平成27年度に実施された地方創生総合戦略策定のための地域ワークショップにおいて、月ヶ瀬地区にできる天城湯ケ島IC（仮称）周辺を生かしていくべきだという意見が多く出されました。そのため、平成27年12月に『天城湯ケ島IC（仮称）周辺構想検討協議会』を発足し、地域住民代表や各種団体の代表による協議を重ね、平成28年3月に『天城湯ケ島IC（仮称）周辺将来ビジョン』の中間報告が市長に提出されました。この中間報告において、『地域の魅力を伝える場』、『地域住民が日常的に使える多世代交流の場』、『景観を生かし地域住民、観光客双方の憩いの場』として道の駅を整備し、周

辺地域にも効果を波及させるべきとの方向性が示されました。

この中間報告を受け、平成28年度には、地域住民による検討ワークショップを6回開催し、具体的な機能などを検討いただき、そのご意見を道の駅の基本計画に盛り込みました。また、それらの意見を踏まえて3回の検討協議会の中で『天城湯ケ島IC（仮称）周辺将来ビジョン』の最終報告がまとめられ、市長に提出されました。

今後について

平成29年度は道の駅の建築・土木の実施設計、運営手法や管理運営者選定の検討を行なっていく予定です。また、用地取得に向けた手続きも行なっていく予定です。平成30年度には建築・土木工事や施設の管理運営の最終調整を行ない、平成30年度末に予定されている伊豆縦貫自動車道天城北道路天城湯ケ島IC（仮称）の開通に合わせてオープンできるように整備していきます。

今後のスケジュール

平成29年度
道の駅建設に係る実施設計・道の駅の管理運営者選定

平成30年度
道の駅建設工事・管理運営の最終調整

平成30年度末
天城湯ケ島IC（仮称）&道の駅オープン



▲地域住民の皆さんによる検討ワーキングの様子

今後の予定

市の一体的な土地利用制度による、都市計画区域の拡大を目指します。

- 無秩序な開発や建築を防止し、生活空間の安全性や良好な環境を確保するとともに、一体的で均衡ある土地利用制度を構築するため、平成32年度末を目途に、市域全体に都市計画区域を拡大する予定です。
- 平成29年8月頃から本格的な説明会や勉強会を開催し、市民の皆さんのご意見を伺いながら手続を進めていきます。
- ※『都市計画とは何か』、『都市計画の目的や必要性』などについて、説明を行なっていきます。

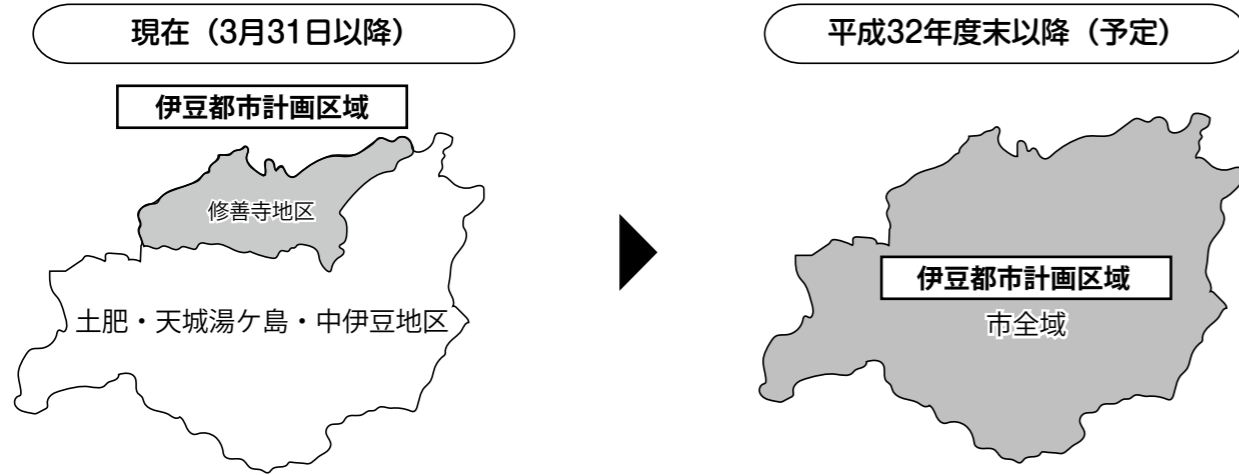

伊豆市景観まちづくり計画・条例の運用が7月1日(土)から始まります

良好な景観の保全・継承・創出に積極的に取り組むため、平成29年3月末に『伊豆市景観まちづくり計画』と『伊豆市景観まちづくり条例』を定めました。7月1日(土)から一定の規模を超える建物、工作物、開発行為などは事前に届出が必要になります。詳細は、市ホームページをご覧ください。

届け出が対象となるものの一例

- 建築物の新築、増築、改築など
 - ・高さ10m以上のもの
 - ・延べ床面積が1,000㎡以上のもの
- 地上に設置する大規模な太陽光発電施設(メガソーラーなど)
 - ・施行区域の面積が1,000㎡以上のもの
 - ・国道や県道などの道路から見える区域は500㎡以上から対象となります。

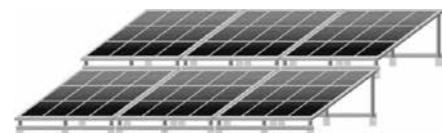
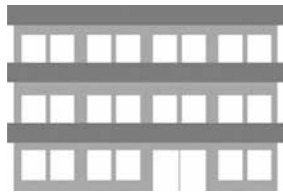

伊豆市景観審議会委員を募集します

審議会は条例に基づく、良好な景観の形成に関する事項を調査・審議する機関です。市長が委嘱する10人以内の委員で構成し、今回公募する委員のほか、各種団体の代表者で構成されます。

募集人数・対象／2人・市民

応募期間／5月26日(金)～6月16日(金)

任期／7月1日(土)～平成31年3月31日(日)

応募方法／委員に応募する理由・動機(景観形成についての思いを含む)を、400字から600字程度(書式自由)にまとめ、住所・氏名・年齢・電話番号を記入し、郵送、FAXまたはメールで都市計画課に送付してください。

選考方法／応募書類をもとに、書類審査で選考します。

応募・問合せ先／〒410-2592 伊豆市八幡500-1
都市計画課 ☎0558(83)5206 FAX:0558(83)5497
メール:tosikei@city.izu.shizuoka.jp

修善寺地区(旧修善寺町部分)の都市計画が変わりました

伊豆市では、合併した一体の市として均衡ある発展、加速する人口減少や高齢化への対応、優良農地や里山の保全を図るため、市全体を対象に都市計画の見直しを進めています。

3月31日に変更となった修善寺地区の都市計画の主な内容と今後の予定についてお知らせします。

問合せ 都市計画課 ☎0558(83)5206

3月31日までの都市計画

区分区域(線引き)が設定されており、修善寺地区の約97%が、原則、開発や建築ができない『市街化調整区域』でした。

市街化調整区域とは?

市街化を抑制すべき区域で、開発や建築は原則禁止されます。限定的な基準に該当した場合のみ、開発や建築が可能な区域です。

3月31日以降の都市計画

今までの『市街化調整区域』は、区域区分(線引き)の指定がない非線引きの白地地域になりました。自然環境や居住環境保全のため、『特定用途制限地域』を指定しています。

特定用途制限地域とは?

良好な環境の形成・保持のため、周辺の良い居住環境に支障を生じさせるおそれのある特定の建築物などを制限する区域です。

『特定用途制限地域』による主な制限について

(伊豆市には『幹線道路沿道地区』と『里山環境共生地区』の2区分あります)

■幹線道路沿道地区

- 国道136号、牧之郷地区の県道沿いなど(道路中心から35～40m)

<建てられる主な用途>

- ①住宅、共同住宅など(高さ12m以下)
- ②中規模(床面積1,500㎡以下、高さ12m以下)の店舗、事務所
- ③ホテル、旅館、ゴルフ練習場
- ④病院、診療所、公衆浴場、福祉施設
- ⑤単独自動車庫、建築物附属自動車庫
- ⑥危険性や環境を悪化させるおそれが少ない工場、自動車修理工場

■里山環境共生地区

- 用途地域、幹線道路沿道地区以外の区域

<建てられる主な用途>

- ①住宅、共同住宅など(高さ10m以下)
- ②小規模(床面積300㎡以下、高さ10m以下)の店舗、事務所
- ③ホテル、旅館、ゴルフ練習場
- ④病院、診療所、公衆浴場、福祉施設
- ⑤建築物附属自動車庫(建築物延べ面積の1/2以下かつ600㎡以下1階以下)
- ⑥パン屋、米屋、豆腐屋、菓子屋など(作業場面積50㎡以下、2階以下)

注意1 特定用途制限地域が『農業振興地域の整備に関する法律』『農地法』『森林法』『文化財保護法』などの制限区域と重複している場合は、それらの法律の制限が優先されます。

注意2 今までの市街化区域に指定されていた用途地域の変更はありません。用途地域内の農地転用は市を経由し県の許可となります。用途地域内は原則許可ですが、今までよりも時間を要します。

注意3 計画規模の降雨に対する浸水深0.5m以上の狩野川浸水想定区域において、建築については避難空間確保、1,000㎡以上の開発については周辺住民などへの事業計画周知が必要です。

※詳細は市ホームページ、都市計画課窓口のパンフレットをご覧ください。

<特定用途制限地域に関する補足事項>

- 既存建築物については、用途が変わらない限り、増築(現在の規模の1.2倍まで)や改築が可能です。
- ※基準時(平成29年3月31日)の規模などを証明する書類(建築確認書類、工場・作業所は機械の納品書、カタログなど)が必要ですので、書類の保管をお願いします。
- 原則建てられない場合でも、一定の条件を満たし、かつ、伊豆市建築審議会の意見聴取などを経て市長が認めた場合は、建築可能になる場合があります。



災害時の情報入手はラジオをご活用ください!



周波数は87.2MHz

手元にラジオがない!ラジオの電波が届かない!

FMISはパソコン・スマートフォンでも聴くことができます!

■パソコンの場合

エフエムイズ

FMISのホームページ
「インターネットラジオ」から



■スマートフォンの場合

App StoreやGoogle Play
などのアプリストアページで

エフエムイズ



伊豆市は(株)FMISと『災害時における緊急放送に関する協定』を結んでおり、災害発生時などはラジオの電波を利用し、情報発信を行ないます。

伊豆市情報メールで日頃から防災情報をチェックしよう!

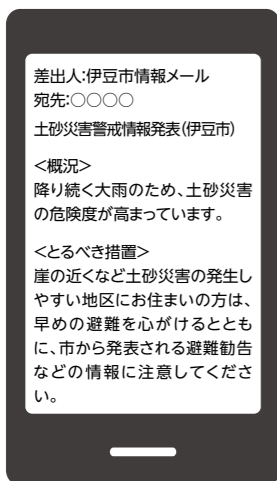

災害時の情報や、観光、イベントなどさまざまな情報をメールでお届けします。メールで配信した内容を各種SNS (Facebook、twitterなど)で同時配信中!

■配信内容

○防災情報 ○防犯情報 ○消防情報 ○生活情報

○イベント情報 ○同報無線情報

→上記の中から欲しい情報が選べます。

■登録方法

○『t-izu@sg-m.jp』へ空メールを送信

または

○右記のQRコードを読み取りアクセスした
サイトの手順に従って登録

伊豆市情報メール
登録サイトQRコード



ほかにもこのような手段で市の情報を発信しています

同報無線(広報放送)

気象情報や避難情報などを一斉に伝達します。



各種SNS

リアルタイムな情報を中心にお届けしています。



皆さんが一番使いやすい方法で情報を取得してください!

ホームページ

伊豆市のすべての情報がここに集まっています。



広報紙

毎月発行。旬な情報をわかりやすく発信しています。



訓練対象は全世帯 /

6月4日(日)9時~12時 情報伝達・確認訓練 ご協力ください!

この訓練は、実際に災害が発生した場合の全世帯の安否確認を想定し、市民の皆さんが市からの情報(訓練の避難勧告)をどのように入手したか、自主防災会と消防団が連携し確認する訓練です。全世帯を対象とした訓練ですので、皆さんご協力をお願いします。

問合せ 防災安全課 ☎0558 (72) 9867

当日の訓練イメージとスケジュール

	情報伝達 (市役所・消防団)	入手方法確認 (区長・班長・各世帯など)
9時15分	訓練予告広報	避難勧告が発令されたみたい
9時30分	【訓練】避難勧告発令 市役所 避難勧告を発令します	個別受信機・ラジオ メール どうやって情報を入手しましたか?
9時30分 ~9時45分	消防団による【訓練】避難勧告広報 同報無線	全世帯確認
9時45分 ~11時45分	市役所	全世帯の入手方法確認 市からの情報の入手方法(同報無線・情報メール・ラジオなど)1世帯1種類を、自主防災会(班長・組長など)または、消防団にお伝えください。
12時	訓練終了	報告 集計 ※訓練当日、気象警報などの発令により訓練を中止する場合は、9時までに同報無線でお知らせします。



大仁警察署

安心安全なまち 伊豆市を目指して

犯罪に関する
情報・届出・相談は…
問合せ 大仁警察署
☎ 0558 (76) 0110

●最近の山口
①警察官や金融庁職員をかたり自宅にキャッシュカードを取りに来る。二七警察官が『あなたの口座番号が漏れて通帳やキャッシュカードが不正に使われている』と不安をあまり、キャッシュ

●あなたも狙われている！
振り込め詐欺被害が止まらない。自分は大丈夫と思っていませんか？我が家に電話はかかってこないからと油断していると、ある日突然の『サギ電話』で大金をだまし取られてしまいます。
県内の振り込め詐欺被害状況
1月1日～4月23日まで
(※は大仁署管内の件数)
●サギ電話件数
1738件(前年比121件)
●被害件数
124件
●被害金額
2億4814万3093円
●986万3千円

●被害防止のための3つの約束
①息子や孫からの電話でもまず疑う。
②振り込む前に、必ず本人に確認。
③一人で判断せず、警察に相談する。
●金融機関で預手プランを実施しています。
75歳以上の高齢者が300万円以上の出金をする際、金融機関の職員が預金小切手の発行を助言したり、県警作成の振り込め詐欺ポスターを使い、詐欺被害の該当項目が無いチェックします。皆さんのご協力をお願いします。

カードを受け取りに来る。②弁護士をかたり指定場所に呼び出す。息子や孫の代理として、現金を受け取りに行くと言い、犯人の指定した場所へ呼び出し現金を受け取る。
●息子や孫など大切な人を守りたいと思う親心につけ込みます。

●あなたも狙われている！
振り込め詐欺被害が止まらない。自分は大丈夫と思っていませんか？我が家に電話はかかってこないからと油断していると、ある日突然の『サギ電話』で大金をだまし取られてしまいます。
県内の振り込め詐欺被害状況
1月1日～4月23日まで
(※は大仁署管内の件数)
●サギ電話件数
1738件(前年比121件)
●被害件数
124件
●被害金額
2億4814万3093円
●986万3千円

●あなたも狙われている！
振り込め詐欺被害が止まらない。自分は大丈夫と思っていませんか？我が家に電話はかかってこないからと油断していると、ある日突然の『サギ電話』で大金をだまし取られてしまいます。
県内の振り込め詐欺被害状況
1月1日～4月23日まで
(※は大仁署管内の件数)
●サギ電話件数
1738件(前年比121件)
●被害件数
124件
●被害金額
2億4814万3093円
●986万3千円

TOUKAI(東海・倒壊)-0事業 あなたの家の耐震化は できていますか？

熊本地震では多くの住宅が全壊という大きな被害がありました。震災による死者を減らすための最善策は、耐震化を推進して建築物などの倒壊による圧死を防ぐことです！
静岡県と伊豆市が実施している『TOUKAI(東海・倒壊)-0』事業では、昭和56年5月31日以前に建てられた木造住宅を対象に、無料耐震診断の実施、耐震補強の計画と工事に対して補助を行なっています。



▲熊本地震で倒壊した阿蘇神社

問合せ 防災安全課 ☎0558 (72) 9867

3つの工程で今からできる備え！ 耐震診断から耐震補強工事までの流れ

1 専門家による無料耐震診断



本人の利用負担なし(無料)で、市が専門家(静岡県耐震診断補強相談士)を派遣し、耐震診断を行ないます。
申し込みは、電話1本で完了です。
防災安全課 ☎0558(72)9867

2 補強計画(設計)の作成

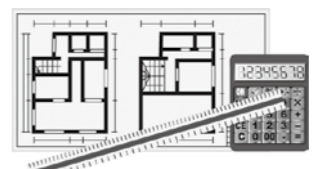

耐震診断の結果、耐震性に問題がある場合、家の筋交いを増やすなど、どう補強するかを検討し、『耐震補強計画』を作成します。この費用について3分の2以内(限度額9万6千円)を補助します(高齢者のみが居住する住宅などは、限度額14万4千円)。

3 耐震補強工事



耐震性に問題のある木造住宅の耐震補強工事の工事費の一部を補助します。
<本年度限り>
耐震補強のPRを行なう住宅に対して、耐震補強工事補助金を30万円増額します。
■一般
(従来)40万円→(本年度)70万円
■高齢者のみの世帯など
(従来)60万円→(本年度)90万円

耐震補強工事をする 税金の優遇措置を受けられます

所得税
確定申告により、耐震補強に要した費用から補助金額などを差し引いた金額と標準的な工事費用と比較して少ない額のうち10%(上限20万円)を所得税額から控除することができます。

固定資産税
対象工事費が50万円を超えた場合、申告により耐震補強工事を実施した翌年から通常で1年間の固定資産税が半額になります(住宅の120㎡分までを上限とします)。

その他にも補助制度があります

ブロック塀の撤去・改修
地震発生時に転倒や倒壊の恐れのあるブロック塀の撤去・改修を行なう費用の一部を補助します。

耐震シェルター・防災ベッド設置
昭和56年5月31日以前に建築した木造住宅で、耐震補強工事を行っていない住宅の1階に設置する耐震シェルター、防災ベッドの設置について、高齢者のみの世帯や障がいのある人と同居している世帯を対象に設置費の一部を補助します(補助限度額:耐震シェルター12万5千円、防災ベッド10万円)。



消費者に対する契約トラブルに対しては、さまざまな法律で保護を強化したり、契約を解消するための規定が作られ、近年もこれをさらに強化する法律改正が行なわれています。一方、こうした法律は『営業目的』で契約をした場合には適用除外となると規定されています。
そのためか、近年、個人事業者に対し、契約をするこのメリットが必ずしも明らかではない節電器、電話機リース、ホームページ制作などを電話や訪問によって勧誘し、契約させる手口がみられます。

契約メリットの少ない契約の勧誘にご注意を!



事案によっては、個人事業者が契約当事者であっても上記各法律の適用対象となる場合もありますが、とりわけ個人事業者の人はこのような勧誘に対しては慎重な検討が必要だといえます。

司法書士 山田 茂樹(文と絵)
問合せ 市民課
☎0558(72)00000

平成 29 年度未来塾 塾生募集

今年度のテーマ まちを元気にするあなたの企画をカタチに ～クラウドファンディングチャレンジ! Part II～

『伊豆市未来塾』では、未来の活力を担う若者を対象に、地域活性をテーマに企画・実践することを目的とした、実践型まちづくりワークショップを開催しています。伊豆市の活力あるまちづくりに、そしてあなたのマネジメントスキルをアップする企画と一緒に実践してみませんか？

講座内容 / ○クラウドファンディング入門編

- 目を引く写真の撮り方
- 企画の立て方、効果的な情報発信
- 昨年度の塾生のチャレンジ体験談
- ワークショップ実践 など

対象 / 20代～40代の若者 (男女)

募集人数 / 20人程度

開講期間 / 7月～平成30年1月まで (全8回) 19時～21時
第1回7月19日 (水)

会場 / 生きいきプラザ2階 第3・4会議室

受講料 / 無料

申込み / 7月14日(金)までに電話またはメールで総合戦略課へお申し込みください。

問合せ 総合戦略課 ☎0558 (74) 3066 メール: kikaku@city.izu.shizuoka.jp

昨年度の参加者の声

昨年度テーマ『まちを元気にするあなたの企画をカタチに～クラウドファンディングチャレンジ!～』にてチャレンジに成功したチームを紹介します。

城山ラペリングチーム

私は3年前よりアウトドアツアーを行なう『アドベンチャーサポート』を運営しています。自然の沢を下る『キャニオニングツアー』は夏のツアーで、事業拡大のために冬に行なう新規ツアー開発の必要性を感じていたのですが、時間や労力が必要で後回しになっていました。

未来塾では今まで1人で考えていたことを一緒に考えてくれる仲間ができ、またこの仲間が実際にSNSなどで情報を広めてくれたことが、資金集めのチャレンジ成功のみならず、この新しい『ラペリングツアー』開催の大きな後押しとなりました。今は『色々な考えや視点をうまく取り入れ、まとめ上げて結果に結びつける力』が仕事においても重要になっていると感じています。

KURURA 製作チーム

市内の子どもたちを中心としたチームで『KURURA』というフリーペーパーを発行しています。今回 Vol. 4 の発行にともない、広く活動を皆さんに知っていただく事や発行する資金集めを目的にクラウドファンディングに挑戦し、市内外をはじめとする皆さんにご協力いただき無事に発行することができました。

参加した子どもたちからは、「地元が好きになった」「もっと色々な場所を知りたい」「お友達にも教えてあげたい」「これからも続けていきたい」など、たくさんの感想をもらいました。

既に Vol. 5 の活動もスタートしています。ぜひ皆さんには関心を持っていただき、ご協力をお願いしたいと思います。



クラウドファンディングとは

世界中で注目されているインターネット上で資金調達をする手法です。クラウドファンディングを上手く活用することで、企画やサービスの開発に必要な資金を集めることができるだけでなく、より多くの人へ向けて自身の考えを認知してもらうことができます。

ここがすごい!



世界農業遺産申請の3件に選出!

さらに

初認定の7県8地域に選出!

① わさび栽培は、静岡市内で始まり、県内の豊富な湧水がある地域に広がりました。そして、現在の主流な栽培方法である『畳石式栽培(※1)』が伊豆市内で開発され、独自の発展を遂げてきました。

(※1) 棚田状のわさび田に豊富な湧水をかけ流すとともに地下に浸透させ、下段のわさび田でその水を再利用する栽培法です。この栽培法の特徴は、病害の発生が少なく、根茎肥大に適していることです。その結果、生産性が改善しました。

② わさび栽培は無肥料で農薬を極力使わないことから、環境負荷が低い栽培方法になっています。また、わさび田により、水の流れが緩やかになることから生物多様性の維持、里山の景観維持に貢献しています。



祝認定

『静岡水わさびの伝統栽培』が 日本農業遺産に認定!

問合せ 農林水産課 ☎0558 (72) 9892



平成29年3月14日(火)、伊豆市も参加する静岡わさび農業遺産推進協議会(※)が申請していた『静岡水わさびの伝統栽培(発祥の地が伝える人とわさびの歴史)』が日本農業遺産へ認定および世界農業遺産への認定申請の承認を受けました。

世界農業遺産への認定に向けて



今後の活動計画
申請書、保全計画書の準備が整い次第、農林水産省を通じて今年度中に国連食糧農業機関(FAO)に認定申請する予定です。申請後1年以内に認定の可否判断がされる見込みです。

認定により、認知度が向上します!



- 認定のメリット
- ① 産地PRとブランド化による農産物の差別化
 - ② わさび生産者・後継者の確保
 - ③ わさび田の観光資源としての利用推進



世界農業遺産とは?

国連食糧農業機関(FAO)が『社会や環境に適切しながら何世代にもわたり形づくられてきた伝統的な農林水産業と、それに伴って育まれた文化、農業の営みによる地域的なまとまり、生物多様性などが一体となった世界的に重要な農林水産業システム』を世界農業遺産として2002年から認定してきました。



日本農業遺産とは?

世界農業遺産制度を模してできた制度で、日本の伝統的な農林水産業や文化、育まれてきた里山・里海の風景、生物多様性の保全を目的に、2016年に創設されました。

※静岡わさび農業遺産推進協議会:

静岡県、県内のわさび産産地の自治体、農協、生産者団体である山葵組合連合会で構成。

げんきプロジェクト

減塩の(げ)、運動の(ん)、禁煙の(き)



の3本柱を推進し、
健康なまちづくりを目指します！
問合せ 健康支援課 ☎0558 (72) 9861

げ んえん

1日2g

ん どう

今より
プラス10分

き んえん

たばこの煙がない
クリーンな空気

げんきの3本柱で『健康寿命』を延ばそう

取り組みの背景

1日2.0~2.3gの減塩で心血管疾患のリスクを20%低下させるという研究もあります。本市を含む県東部健康福祉センター管内では、平均で男性10.4g、女性9.0gの塩分を摂っていることがわかりました。



身体活動の増加でリスクを低減できるものとして、糖尿病・循環器疾患等に加え、がんやロコモティブシンドローム・認知症が含まれることが明確化されました。



喫煙は『病気の原因の中で予防可能な最大の単一の原因』として位置づけられています。



いつでも笑顔で生活するために
今できること

まずは多くの市民に『げんきプロジェクト』を知っていただくことです。

げんきプロジェクト
が生活の一部になる



1人1人の自発的な健康作りとなり、
元気な市民、健康な伊豆市となります。

これから広報伊豆偶数月号に、プログラムを紹介します。どうぞお楽しみに！
8月 減塩プログラム 10月 運動プログラム 12月 禁煙プログラム

あなたの大切な一票を県政へ届けよう！

6月25日(日)は投票へ 静岡県知事選挙

告示日 / 6月8日(木)

期日前投票 / 6月9日(金) ~ 24日(土)

投票できる人

- 次のいずれにも当てはまる人
 - 平成11年6月26日以前に生まれた人
 - 平成29年3月7日以前から伊豆市に引き続き住んでいる(住民登録がある)人
 - 3カ月以上伊豆市に住んでいた(住民登録があった)人で、転出先の市区町村の選挙人名簿に登録されていない人

市内で転居した人

選挙人名簿を確定させる手続き上、元の住所地の投票所で投票していただく場合があります。『投票所入場券』に記載された投票所を確認してください。

期日前投票をご利用ください！

投票日当日に仕事や旅行などの予定があり投票所に行き投票することができない場合、期日前投票をすることができます。『投票所入場券』を持って期日前投票所へお出かけください(期日前投票はお住まいの地域にかかわらず、いずれの期日前投票所でも投票できます)。

なお、期日前投票を行なう場合は、投票所の開設日にご注意ください。

投票所	投票時間	投票所開設日
生きいきプラザ	8時30分~20時	6月9日(金)~24日(土)
中伊豆支所		6月20日(火)~24日(土)
天城湯ヶ島支所		
土肥支所		
修善寺駅		6月20日(火)~22日(木)

■選挙公報をお届けします

県知事選挙の選挙公報を新聞折り込みで配布します。選挙公報が届かない場合は郵送しますので、選挙管理委員会事務局へご連絡ください。
折込予定日 / 6月14日(水) 朝刊

■投票所入場券を郵送します

投票日当日に選挙権を有する人には『投票入場券』を発送します。入場券が届かない場合や、紛失した場合など、入場券がなくても選挙人名簿に登録されていて投票日当日に選挙権を有する人は投票できますので、投票所にて申し出てください。

投票時間

7時~20時
※土肥地区は19時まで

投票所

市内28箇所

問合せ 伊豆市選挙管理委員会
☎0558 (72) 9869



県内の他市町から転入した人

- 平成29年3月7日以前に転入された人は、伊豆市での投票になります。
- 平成29年3月8日以降に転入された人は、転入前の市町での投票となります。
 - ※転入届出前の市町村の選挙人名簿に登録されていない場合は投票できません。
 - ※転入届出前の市町村で投票する場合には、市町長が発行する『引き続き静岡県の区域内に住する旨の証明書』などが必要になります。

他の都道府県から転入した人

- 平成29年3月7日以前に転入された人は、伊豆市での投票になります。
- 平成29年3月8日以降に転入された人は、投票できません。

あ、今回も修善寺駅
で投票できるんだ！



年に一度の体のチェック! 早期発見が大切!手遅れになる前に。

その他 検診

- 肝炎ウイルス
- 歯周病
- 骨密度

- 肺がん
- 大腸がん
- 胃がん
- 前立腺がん
- 乳がん
- 子宮頸がん

がん 検診

健診

- 一般健診
- 特定健診
- 後期高齢者健診

託児サービスつき集団検診

を実施します!

とき / 10月17日(火)

ところ / 中伊豆交流センター

検診項目 /

子宮頸がん
乳がん

※要予約・先着順

子どもを連れて
受診できます!



初実施
お母さんのための
けん診日

けん診項目によって
違います。

詳しくは・・・

検診まるわかりガイド
P2~P3

『おとなの検(健)診一覧』

をご確認ください。

けん診期間

けん診に行っね!

自分の健康を知るチャンスです

安く健(検)診が受けられます。

市の助成で安価でけん診が受けられお
得です。

検診はほんの数時間

早めに予定を立てれば、仕事・生活へ
の影響も少ないです。

早期発見のチャンス

初期の段階で発見できれば時間も費用
も少なく済みます。

詳しくは・・・ 健康支援課まで

受診券が
変わります!

今年の受診券は
おとなの検診カードの
下部にあります。

※40歳以上の特定健診は、通院中の人も対象です。
主治医の先生にご相談の上、受診をお願いします。

○対象
40歳以上の国民健康保険また
は後期高齢者医療に加入して
いる人

○受診方法・費用など
詳細は、個別にお送りする通知
をご確認ください。

③ 特定健診と
後期高齢者
健診

年に
1度の

けん診へ行こう♡

健(検)診は、健康づくりの第一歩!
年に一度、からだの定期点検忘れずに!!

問合せ 健康支援課 ☎0558(72)9861

まずは開けてみて!

5月末、19歳以上の市民全
員に『おとなの検診カード』(ピ
ンク色封筒)を郵送しました。
国民健康保険または後期高
齢者医療に加入されている人
には、特定健診受診券がおと
なの検診カードについていま
す。お手元に届きましたら、必
ず確認をお願いします。

『おとなの検診カード』では、
本年度あなたが受診できる検
診を、目で確認いただけます。
受診資格欄が、『○』『△』『□』の
人は、受診できません。職場など
で検診する機会のない項目に
ついては、ぜひ市の検診をご利用
ください。



今年は
ピンク色▶

5月末ごろ

19歳以上
の市民全員に郵送しました。
必ず開封して中身を確認しましょう!!



② おとなの検診カード



① 検診まるわかりガイド

けん診の際に忘れずに
お持ちください

一人一人が受けられる検診内
容や費用が記載されています。

検診や初期症状などについて
詳しい内容が記載されています。
検診車による出張検診の日程
も記載されています。

伊豆市の健診以外(職場の健
診や人間ドックなど)で受診され
た人に耳よりなお知らせ!
データ提供いただいた人には、
記念品をプレゼント! 健診結果
(写し)と質問票を健康支援課に
提出してください。
受診期間 / 平成29年4月~30年
3月まで受診分

耳より情報
健診結果の
データ提供に
ご協力ください!



ヘルシークッキング教室申込み期間
6月7日(水)から7月12日(水)まで

今年も開催します!

ヘルシー クッキング 教室

『食』
をとおして楽しく
『健康』
を学ぶ教室

毎回テーマを決め、健康
についての勉強と調理実
習を行います。

自分の体の状態や体に良いことを
知り、約半年間、仲間と一緒に実践
していきます。ご自身だけでなく、
周りの方の健康づくりにも役立つ講
座です。料理のレパートリーを増や
したい、美味しく体に良いレシピ
を知りたい、ずっと元気でいたい人、
子育て中のママさんも、お一人でも
お友達とでも、男性も歓迎です。お
気軽にお問い合わせください。

スケジュール・内容

【とき】
7月19日(水) 13時30分～15時30分、
8月16日(水) 9時15分～11時45分、
9月12日(火)、10月18日(水)、11月16日(木)、
12月20日(水)、平成30年1月17日(水)、2月21日(水)
※9月12日(火)以降は9時15分～12時45分

【ところ】
修善寺生きいきプラザ 1階 栄養実習室・和室
【内容】 講話、調理実習と試食
『大人も子どももロコモ予防(おやつづくり)』、
『お塩、あなたのひとつまみは何グラム?(おいしい適
塩料理)』ほか
【講師】 伊豆市管理栄養士、保健師
【年会費】 2,000円(7回分食材料費込み)
【定員】 30人(先着順)
【託児】 先着3人
(市内一時保育もご利用ください)

詳しくは・・・

検診まるわかりガイド
9ページをご覧ください。



めざせ8020!!
(ハチマルニイマル)

※80歳で自分の歯を20本以上
保とうという運動です。

歯と口の健康は、生活習慣病に
関係するだけでなく食事や会話を
楽しむなど、豊かな人生を送るた
めの基礎です。自分の歯と口の健康
について考えてみましょう。

定期的に検診を
受けていないあなた。

自分に合ったかかりつけ歯科医
を見つけてみませんか? 試しにプ
ロのケアを受けて、歯と口の心地よ
さを実感してみてください。
20歳以上の人が検診を受けるこ
とができます。

6月4日(日)から
6月10日(土)



歯と口の 健康週間

[標語]
『おいしい』
と
『元気』
を支える丈夫な歯

参加者募集!!

噛むカムケア
8020コンクール
コンクールに参加して歯
の健康を確かめてみませ
んか?

対象/昭和12年4月1日以前
に生まれ、自分の歯が20本以
上ある人
申込み/事前に健康支援課へ
お電話ください。書類をお送
りします。

検診期間
6月1日(木)～6月30日(金)
(1カ月間限定です!)

費用無料!

さらに
静岡県歯科医師会から
賞状と景品をプレゼント☆

食の楽しさや食育の大切さをみんなで考える『食育月間』

健康になって、学校応援もできる!? 『いずし健康マイレージ』

食育月間とは?
『食育月間』は、家庭や地域、学
校、職場など社会全体で、国民的
な広がりをもって食育推進に取
り組んでいたため、毎年6月を
食育月間と定めら
れています。

**食育の日・
共食の日とは?**
毎月19日は、
しよくいく(Shoiku-ikku)の
語呂あわせからも、『食育の日』
と定められ、家族そろって楽しく
食卓を囲むことをすすめています。
また、家族や仲間とコミュニ
ケーションをとりながら食事を
する共食は、食の楽しさや食事の
マナーや作法(あいさつ、箸の使
い方、食べる姿勢)などを習得す
る大切な時間と場であるため、毎
月19日の『食育の
日』と同じ日に『共
食の日』と位置づ
けられています。



健康マイレージは、皆さんが『元
気で』『幸せに』『暮らせるよう』『食
生活』『運動』『社会参加』『定期的
な健(検)診』『禁煙』の要素を取り
入れた事業に主体的に参加をして
いただき、ご自身の健康づくりに
役立てていただくものです。
これらの活動にチャレンジし、ポ
イントを貯めて、健康とお得をゲ
ットしましょう。

♥全50ポイントを達成すると、
『ふじのくに健康いきいきカード』
(※)に交換できます。
♥さらに、ポイントが貯まったカー
ドで『自分へのごほうびコース』ま
たは『学校応援コース』を選ぶこと
ができます!

▼詳しくはこちらを
ご覧ください。

いずし健康マイレージポイントカード
は生きいきプラザ、市役所各支所などに
あります。
※県内の『ふじのくに健康いきいきカード
協力店』でカードを提示することによ
り、さまざまなサービスが受けられます。



認知症とは？

認知症は誰にでも起こりうる脳の病気で、85才以上では4人に1人がその症状があると言われています。

認知症の人への対応の心得

- 驚かせない ○急がせない
- 自尊心を傷つかせない

3つの「ない」

どんな人に声をかける？声かけ判断のポイント

不自然さ

- 夜中や早朝、ぼつぼつと歩いている。
- あてがないように、とぼとぼ歩いている。きよろきよる辺りを見回している。
- 声をかけても脇目をふらず、一目散に歩いていく。
- 雨の日に傘もささずに歩いている。
- 寒いのに薄着、あるいは暑いのに厚着をしている。
- 外出のわりに身なりが整っていない（寝巻き、ボタンの掛け違いや髪の毛の乱れ、持ち物が不自然）。
- 靴を履かずに裸足であったり、スリッパのまま歩いている。
- 手提げやバッグを持たず、手ぶらで歩いている。
- 初対面なのに人なつこく話しかけてきたり、「久しぶり」などと言う。
- 「どこから来ましたか？」「どこへ行かれますか？」の問いに不自然な場所の答えがかえってくる。
- 険しい表情だったり、ポーとした表情をしている。

危うさ

- 車道を歩いたり、道路を横切ろうとしている。
- 炎天下にもかかわらず、帽子も日傘もささずに歩き回っている。
- 大荷物をもっていたり、ふらふらしている。
- 路肩や道端に座り込んでいる。

困っている様子

- ウロウロと同じところを、何度も歩いている。
- 「ここは〇〇ですか？」「〇〇にはどうやって行きますか？」「〇〇に電話してください」と声をかけてくる。
- こちらの質問に戸惑いが多かったり、「わからない」と答える。
- 切符や品物を買うときに戸惑っている。
- 交差点などで戸惑っている。

水の大切さを再認識しましょう！—第59回水道週間—

本年度のスローガン『あたりまえ そんなみずこそ たからもの』

6月1日（木）から6月7日（水）までの間、第59回『水道週間』のキャンペーンが全国的に展開されます。

水道は、健康で文化的な生活をする上で重要なものであるとともに、さまざまな社会経済活動を支える必要不可欠な生活基盤施設です。

水道週間は、その重要さを再認識するとともに、安全、安心、安定的に供給できる水道の整備や、地震などの災害に強い施設の構築が求められる中、水道についてのさらなる理解を深め、今後の水道の維持、発展に資するために実施されるものです。

■安心安全な水道水管理のために

市で管理している水道管は、設置からかなり年数が経っているものも多く、毎年少しずつ新しい管に取り替える工事を行なっています。

漏水事故など、地中にある水道管の事故は、

原因の特定から復旧まで時間がかかることがあります。断水や水の出が悪くなるなど、影響を受ける区域も配管の場所により様々です。水道利用者の皆さんにはご不便をおかけしますが、ご理解ご協力をお願いします。



問合せ 上下水道課 ☎0558(83)3901



認知症になっても安心して暮らせるまちづくりへ

1人でも多くの認知症サポーターが必要です。

問合せ 保険課 ☎0558(72)9860



平成28年10月29日（土）に開催された、伊豆市社会福祉大会にて、『キャラバンメイト』が徘徊高齢者模擬訓練を実施しました。



徘徊高齢者に扮した模擬訓練の様子

徘徊かな？という人に遭遇しても…なかなか声をかけることは、勇気がいるかもしれませんが、でも、『声をかけよう』と考えてくれている人もたくさんいました。ここで、どんなとき、どんな人に声をかけたらよいか、左ページでご紹介します。

キャラバンメイト19人が参加し、徘徊高齢者や同行者に扮し、会場内を動きまわりました。徘徊高齢者に扮したキャラバンメイトは会場に来てくれたお客様に声を掛けさせてもらいました！

▼アンケートに答えてもらいました。

もし、『徘徊かな？』と思われる人に遭遇したら…

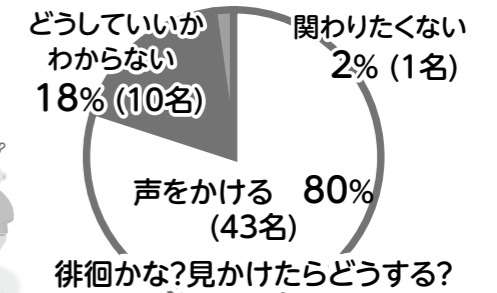

徘徊かな？見かけたらどうする？

『認知症サポーター』とは？

認知症について学び、正しい知識を持って、認知症の人やそのご家族を地域や職場で見守り、支える人をいいます。



キャラバンメイトの皆さん

キャラバンメイトとは？

認知症になっても安心して暮らせるまちづくりを目指し、認知症について、正しく理解し、認知症の人やその家族を見守り支援する『認知症サポーター』を養成するための講師です。市では現在約50人が登録されています。



あなたも『認知症サポーター』に！

市では今年度も認知症サポーター養成講座を開催予定です。認知症サポーター養成講座を開催したい事業所・団体を募集しています。秋～冬頃には一般公募開催する予定ですのでぜひご参加ください。

下水道排水設備工事 責任技術者試験のお知らせ

県内で公共下水道工事を行なう工事店には、静岡県下水道協会に登録された下水道排水設備工事責任技術者の専属が義務付けられています。次のとおり試験や講習会が開催されます。

■試験について

とき／10月18日(水) **ところ**／静岡商工会議所静岡事務所会館 **資格**／20歳以上で学歴に応じた実務経験を有する人 **手数料**／4,000円

願書配布／7月3日(月)から上下水道課で配布します。

申込期間／7月18日(火)から7月31日(月)

■講習会について

とき／9月15日(金) **ところ**／静岡商工会議所静岡事務所会館 **費用**／手数料3,000円、テキスト代2,500円、問題集代2,000円

問合せ 上下水道課☎0558(83)3901

静岡県下水道協会☎054(251)2870

外国人観光客誘致を共に推進 してくれるメンバー募集！

伊豆市インバウンド推進プロジェクトチーム(通称：IIP)では、伊豆市の外国人観光客誘致・受け入れと一緒に進めていく意欲のある企業や団体、個人を募集しています。台湾やインドネシアを重点地域と定めての国内外でのプロモーションや情報発信を行なっています。また、東京2020大会自転車競技伊豆開催に向けて、市内での受け入れ態勢整備にも力を入れていきます。

年会費／24,000円(1施設・1団体を1メンバーとみなします)

申込み／市ホームページから申込用紙をダウンロードにて、郵送またはFAXでお送りいただくか、お電話でお申し込みください。

問合せ 観光商工課☎0558(72)9911 FAX:0558(72)9909

〒410-2413 伊豆市小立野24-1

伊豆市インバウンド推進プロジェクトチーム事務局

市営住宅の入居者募集中！

募集団地／修善寺地区：椿団地(2戸)、立野団地(1戸)
土肥地区：土肥団地(2戸)、天城湯ヶ島地区：新青羽根団地(2戸) 高校生以下の子とも同居のみ

募集期間／6月1日(木)～6月15日(木)

申込者の条件／次のすべての条件に該当すること

①同居親族があること(ただし60歳以上など、単身でも可能な場合有) ②住宅に困窮している人 ③公営住宅法に定める所得であること ④全ての市町村税などに滞納がないこと ⑤暴力団員でないこと ⑥連帯保証人が設定できること(滞納がないなどの基準有) ⑦賃貸契約時に家賃3カ月分に相当する敷金を納入できること

問合せ 用地管理課☎0558(83)5204

市有財産売払いのお知らせ

市有財産のうち、今後の利用予定のないものについて、売却を予定しています。入札参加希望者は、市ホームページをご覧ください。

参加申込期間／6月1日(木)～6月22日(木)

入札予定日／6月30日(金) **ところ**／生きいきプラザ

入札により売払う市有財産／小立野NTTビル跡地の一部(土地)。地番：伊豆市小立野字狩野口5番20、地目：宅地、地積：231.98㎡

問合せ 財務課☎0558(72)1192

財務課 臨時職員募集

職種／一般事務 **募集人数**／1人 **賃金**／時給870円

業務内容／ふるさと納税事務、パソコンによる作業など

任用期間／7月1日(土)～12月31日(日)

資格・経験／パソコン(ワード・エクセル)が扱える人

勤務時間・日数／8時30分～16時30分 月～金週5日

その他／社会保険有り、交通費、有給休暇などは当市規程によります。 **申込み**／履歴書(前職がある人は履歴書と職務経歴書)を財務課へ持参してください。締め切りは6月12日(月)です。※記載事項の不備や提出された書類に不足などがあった場合は受理できませんので注意してください。なお提出された書類は、返却しません。

※市税に滞納がないことが受験要件となります。

選考／書類審査後、面接を6月19日(月) 午後を実施

問合せ 財務課☎0558(72)9859

区長会会長・副会長のお知らせ

平成29年度区長会の会長・副会長が決定しましたので、お知らせします。

○区長会会長 ^{すくろよしえ} 勝呂義衛さん(土肥区長会会長)

○副会長 ^{はらかつや} 原勝也さん(修善寺区長会会長)

○副会長 ^{すずきちあき} 鈴木千秋さん(天城湯ヶ島区長会会長)

○副会長 ^{おがさわらしげる} 小笠原茂さん(中伊豆区長会会長)

問合せ 秘書室☎0558(72)1184

『いずっこサポーター』 青少年指導者育成講座

小学生を対象とする『ふるさと学級』や子ども会などの講座の企画・運営に携わるボランティアサポーターを養成する講座を開講します。

内容／全14回(予定)6月～2月まで月1～2回程度

対象者／中高生～39歳まで 30人程度

申込み／6月1日(木)～16日(金)までに社会教育課までお申し込みください。

問合せ 社会教育課☎0558(83)5476

児童手当 6月定時払いについて

児童手当2月～5月分は6月9日(金)に指定の口座に振込みます。

問合せ こども課☎0558(72)9864

友好都市平塚市の小学生と 夏の素敵な思い出づくり

友好都市小学生交流の参加者募集します。

とき／7月26日(水)～7月27日(木) 1泊2日

宿泊場所／ヴィラAMAGI(伊豆市上船原1120-1)

日程／(予定)○1日目：開会式・自転車競技体験・競輪学校見学○2日目：野外活動・閉会式

募集人数／市内の小学5・6年生20人(男子10人、女子10人)

参加費／6,000円(保険・食事代などの一部負担金)

申込期限／6月9日(金)

※詳細は市ホームページをご覧ください。

申込方法／次の①～⑤を電話またはFAXで総合戦略課地域づくりスタッフまでご連絡ください。

※お電話でのお申込みの場合、土日は受付できません。

①住所②氏名③保護者名④連絡先⑤学校名(学年)

申込み・問合せ 総合戦略課☎0558(74)3066

FAX:0558(72)6588

ネルソン市を訪問しませんか

カナダ・ネルソン市との姉妹都市交流30周年を記念し、更なる発展を願って、ネルソン市へのホームステイツアーを実施します。この機会にネルソンでホームステイを体験してみませんか?詳細は市ホームページへ掲載します。

とき／8月4日(金)～8月12日(土)(7泊9日を予定)

内容／ホームステイと観光(バンクーバー市内ほか)

対象／20歳以上の市民※保護者同伴であれば中学生から参加可 **定員**／10人程度 **応募締切**／6月30日(金)

申込み・問合せ 総合戦略課☎0558(74)3066

ノルウェー料理を 一緒に作ってみませんか?

伊豆市交流協会では、料理を通して世界の国々の文化を知る料理教室を開催します。

とき／7月23日(日)9時30分～13時※時間は多少前後する場合があります。 **ところ**／生きいきプラザ

講師／Bjorn and Masumi Jensen氏

参加料／会員1,000円 非会員1,500円 **定員**／30人程度 **応募締切**／6月30日(金)

申込方法／次の①～④を電話またはFAX、メールで伊豆市交流協会事務局までご連絡ください。

※電話での申し込みの場合、土日は受付できません。

①名前(ふりがな)②住所③電話番号④メールアドレス(会場変更などの連絡網として使用します)

申込み・問合せ 総合戦略課☎0558(74)3066

FAX:0558(72)6588 メール kouryu@city.izu.shizuoka.jp

伊豆市役所からの お知らせ

市役所へのお問い合わせは、原則
平日8時30分から17時15分までです
(年末年始を除く)。

6月は児童手当・こども医療 母子医療の更新時期です

対象者には、案内と申請書を送付しますので、6月30日(金)までに必ず申請してください。

申請受付／生きいきプラザ・各支所

○**児童手当**

6月分以降の手当を受けるために『現況届』を提出してください。

対象／中学校修了前の子を養育している人

○**こども医療費受給者証**

所得と加入保険の確認をします。更新しないと10月以降利用できる新しい受給者証が交付されません。

対象／中学校修了前の子ども

○**母子家庭等医療費助成受給者証**

前年所得の課税状況などを確認し、該当者に受給者証を交付します(現在『非該当』となっている人も更新手続きが必要です)。

対象／母子医療の受給資格のある人

本年度から、生きいきプラザ入口に『特設窓口』を期間限定で開設します。こども課(2階)へ上がることなく、スムーズに申請していただけます。土曜日の開庁日も設けました。ぜひご利用ください。

とき／6月15日(木)～30日(金)の月～金曜日 9時～17時
※この期間中、木曜日は19時まで延長します。
※24日(土)は9時～17時で受付を行ないます。

問合せ こども課☎0558(72)9864

皆さんが育てた花壇を大募集！

今年も花いっぱいコンクールを開催しています。ぜひご応募ください。

応募対象／次のすべてに該当する花壇、花畑、コンテナガーデン。○平成29年の春～冬の花壇であること。○市内で植栽されていて、道行く人の目にふれるもの。○歩行者や車の通行を妨げないもの。

表彰／○優秀賞…個人の部、地域団体の部、学校の部

○伊豆市花の会会長賞○特別賞…数点

申込み／平成30年1月26日(金)までに、応募用紙に必要事項を記入し、花壇の写真を4枚添付してご応募ください。

※詳細は、農林水産課の窓口までお問い合わせください。※推薦者による参加の場合は、花壇の責任者に了承を得てご応募ください。

申込み・問合せ 農林水産課☎0558(72)9893

天城山 登山・ネイチャーガイド養成講座 受講生募集

天城山系を中心としたハイキング・トレッキングガイドおよび、自然環境教育の指導者として活動できるガイドの養成を行ないます。

募集人数／15人程度 **募集期日**／6月15日(木)

応募方法／電話、FAX、メールにてお問合せください。

■講座概要

目的／天城の自然の魅力を伝え、発信するガイドの養成

とき／7月～12月の毎月第1・3土曜 9時～15時

ところ／座学研修(6回)『複合施設ふらっと月ヶ瀬』

現地研修(5回)天城山各地 **受講料**／5,000円(資料代含む)

■応募要件

○65歳くらいまで○ガイド・指導者としての活動に興味があり、意欲のある人○月2回程の研修に参加できる人○伊豆半島に在住、自家用車での移動が可能な人(運転免許証所持)○パソコンでのネット環境が確保できる人(連絡はメールにて行ないます)

申込み・問合せ 天城自然ガイドクラブ(担当:杉本)

☎0558(85)1056 FAX:0558(85)0766

メール:info@izu-angc.org(担当:土屋)



家族のための精神保健福祉講座

こころの病気など精神保健や障がいについて共に学び支え合しましょう。

とき／7月3日(月)、7月12日(水)、7月21日(金)、7月28日(金) 13時30分～16時(全4回)

ところ／函南町役場 **定員**／30人(先着順)

内容／①こころの病の理解と治療について②薬との付き合い方③こころの病と医療機関の利用の仕方、家族の対応の仕方④家族と本人を支える地域の社会資源と制度

対象／東部保健所管内(沼津市、三島市、裾野市、函南町、伊豆市、伊豆の国市、清水町、長泉町)に在住または通勤している、こころの病(主に統合失調症)を持つ人のご家族(原則として4回続けて講座を受講できる人)

申込み／6月28日(水)までに電話でお申込みください。

申込み・問合せ 静岡県東部保健所福祉課☎055(920)2087

ひきこもり家族教室

ひきこもりの人を抱えている家族に対して、学習や話し合い、および情報交換ができる場を提供します。

対象者／ひきこもりの状況にある18歳以上の人の家族で、初めてこの教室に参加する人(過去に統合失調症など、治療が有効な精神疾患を診断された人は除く)。なお、事前に保健師、精神保健福祉士が家族と個別面接を行ないます(申し込み時に日時を決めます)。

とき・内容／

7月25日(火) 13時30分～16時『ひきこもりの基礎知識』

8月22日(火) 13時30分～16時『具体的な家族の対応』

9月26日(火) 13時30分～16時『支援窓口について』

ところ／静岡県東部総合庁舎

申込み／電話にてお申し込みください。

申込み・問合せ 静岡県東部健康福祉センター福祉課☎055(920)2087

高次脳機能障害の理解を深める

—高次脳機能障害医療等総合相談会—

『高次脳機能障害』とは、頭部のケガや脳血管疾患などの病気を原因とした脳の損傷により、脳の精密な情報処理機能(高次脳機能)がスムーズに働かなくなった状態のことをいいます。

本相談会では、医師やソーシャルワーカー、精神保健福祉士、家族会が、高次脳機能障害に関する相談に総合的に対応します。高次脳機能障害に関する理解を深め、リハビリテーションや福祉制度、家族の関わり方などについて助言を得る機会として、ぜひ活用ください。

とき／7月19日(水)、9月20日(水)、11月22日(水)

平成30年1月17日(水)、3月7日(水)の13時30分～16時

30分まで **ところ**／静岡県東部総合庁舎内

申込み／事前予約が必要です。各相談日の1週間前までに電話にて予約をお願いします。

※個別の相談時刻は、予約後に決定します。

※1件当たりの相談時間は、45分程度です。

申込み・問合せ 静岡県東部保健所福祉課☎055(920)2087

こころの悩みありませんか？

—精神保健福祉総合相談—

精神保健福祉に関する相談について、嘱託医と東部保健所スタッフが受けします(無料)。希望する人は、開催日の3日前までに予約してください。

■県東部総合庁舎会場

とき／6月26日(月)、7月20日(木)、8月24日(木)、9月21日(木)、9月21日(木)、10月26日(木)、11月16日(木)、12月18日(月)、平成30年1月18日(木)、2月26日(月)、3月15日(木)

■東部保健所修善寺支所

とき／9月14日(木)、平成30年1月16日(火)

申込み・問合せ 静岡県東部保健所福祉課☎055(920)2087 修善寺支所☎0558(72)2310



男女のパートナーシップ

『男女共同参画週間』

『男で○、女で○、共同作業で◎。』というキャッチフレーズのもと、6月23日(金)から29日(木)までの1週間を、男女共同参画の取組み強化の期間としています。男性と女性が、職場で、学校で、地域で、家庭で、それぞれの個性と能力を発揮できる男女共同参画社会の実現のためには、一人ひとりの取組みが必要です。

■静岡県弁護士会による電話無料法律相談『女性の権利110番』をご利用ください

とき／6月24日(土) 10時～16時 **相談料**／無料(通話料は有料) **内容**／育児、金銭問題、離婚、雇用および労働環境などに関する相談 **相談ダイヤル**／☎055(933)7891

問合せ 総合戦略課☎0558(74)3066

静岡県弁護士会事務局☎054(252)0008

高校生が取り組む大掃除

—『修善寺大掃除』参加者募集—

修善寺大掃除とは、伊豆総合高校の生徒会が中心となって修善寺駅周辺で行なう清掃活動です。毎月1回1時間、地域の皆さんのご協力のもと開催しています。市内外の子どもから大人まで、どなたでもご参加大歓迎です!

とき／6月25日、7月23日、8月20日、9月24日、10月22日、11月19日、12月17日、1月21日、2月18日、3月18日の日曜(4～9月)9時～10時、(10～3月)10時～11時

※雨天中止(前日予報の降水確率70%以上の場合)開催情報は、毎月9izuのFacebookページでもお知らせしています。[9izu Facebook]で検索。

参加方法／申し込みや登録などは必要ありません。参加される人は、開始時刻前までに修善寺駅北口の若者交流施設9izu(クイズ)(柏久保1304、TSUTAYAさん向い)前に集合してください。 **持ち物**／特になし。清掃活動のしやすい服装でお越しください。清掃用具はこちらで用意します。

問合せ 若者交流施設9izu(クイズ)☎0558(99)9120

ふれっぷ HIPHOPダンス教室

ただいま人気急上昇中のダンス教室の生徒を募集しています。

とき／毎週金曜。16時～17時 園児～小学2年生

17時～18時 小学校3年生～大人 **参加料**／1回1,000円

ところ／中伊豆室内温水プールとなり小川区公民館

持ち物／水分、タオル、室内シューズ、運動のできる格好

申込み／前日までにプール受け付けまたは、電話にてご予約ください。なお、初回時にはふれっぷ体操クラブ申込書への記入が必要になります。印鑑を持参のうえ、プール受け付けまでお越しください。

申込み・問合せ 中伊豆室内温水プール☎0558(75)7575

『消費者相談』

本年度から火曜日も実施!

本年度から毎週火曜・木曜の実施となりました。悪質商法の被害にあったとき、クーリングオフの方法など消費生活に関する市民の相談を無料で受け付けています。来所による相談のほか、電話での相談にも応じています。困ったときには1人で悩まずすぐに相談をしてください。

相談日／毎週火曜日・木曜日(祝・祭日を除く) 9時～16時 消費生活相談員が駐在しています。

※毎週月曜日・金曜日(祝・祭日を除く)は、伊豆の国市にも相談員が駐在していますので、対応可能です。

問合せ 市民課☎0558(72)9858

弁護士に相談してみませんか?

—無料の法律相談会のお知らせ—

6月から法テラス(国がつくった機関)の弁護士が伊豆市で無料法律相談会を行ないます。借金、離婚、消費者被害などの法的トラブルについて何でもお気軽にご相談ください。

とき／毎月第3水曜日 10時～12時

ところ／本庁、土肥、天城湯ヶ島、中伊豆の各支所を巡回 **対象**／資力が一定の基準以下の人(詳細は市民課にお問い合わせください)

1回あたりの相談時間／30分以内 **相談料**／無料

申込み・問合せ 市民課☎0558(72)9858

みんなの掲示板

市役所以外のお知らせコーナーです

日本トップクラス選手の走りを見ませんか?

ジャパン・トラック・カップI&IIが開催されます。ぜひ、東京2020大会自転車競技(トラック・レース)会場で、迫力ある走りを見てみませんか。

とき／7月7日(金)～9日(日) 9時～16時30分(予定)

ところ／伊豆ベロドローム **入場料**／無料

その他／入退場自由

問合せ (公財)日本自転車競技連盟☎03(6277)2690

来月の予定 7月

1	土		17	月・祝	
2	日		18	火	●特定健診・がん検診 (小下田ふるさとセンター)
3	月		19	水	●特定健診・がん検診 (丸山スポーツ公園)
4	火	●離乳食教室 (生きいきプラザ)	20	木	●午前:特定健診・がん検診 (丸山スポーツ公園) ●午後:がん検診 (土肥支所) ●市民課・税務課窓口延長 (本庁) ●修善寺図書館開館延長 (修善寺図書館)
5	水		21	金	●特定健診・がん検診 (狩野ドーム)
6	木	●市民課・税務課窓口延長 (本庁) ●修善寺図書館開館延長 (修善寺図書館)	22	土	
7	金		23	日	
8	土		24	月	●特定健診・がん検診 (土肥支所)
9	日		25	火	●健康相談、フッ化物塗布 (生きいきプラザ) ●おとなの健康相談 (生きいきプラザ)
10	月	●2歳児2.6歳児歯科健診、フッ化物塗布 (生きいきプラザ)	26	水	●健康相談、フッ化物塗布 (土肥保健センター) ●特定健診・がん検診 (天城湯ヶ島支所)
11	火		27	木	●特定健診・がん検診 (八岳集会場) ●市民課・税務課窓口延長 (本庁) ●修善寺図書館開館延長 (修善寺図書館)
12	水		28	金	●健康相談、フッ化物塗布 (中伊豆ふれあいプラザ) ●館内整理日 (修善寺図書館)
13	木	●市民課・税務課窓口延長 (本庁) ●修善寺図書館開館延長 (修善寺図書館)	29	土	
14	金	●1歳6カ月歳児健診 (生きいきプラザ)	30	日	
15	土		31	月	
16	日				

狩猟免許試験・予備講習会を実施します

市では、わな免許取得に要する経費の一部について、補助金の交付をしています。詳細は、農林水産課 ☎0558 (72) 9893までお問い合わせください。

■狩猟免許試験
 とき/8月27日(日) 9時~最長16時頃
 ところ/静岡県東部総合庁舎(沼津市高島本町1-3)
 試験内容/知識試験、適性試験、技能試験
 免許の種類/網猟、わな猟、第1種銃猟、第2種銃猟の4種類
 ※平成30年2月18日(日)にも、富士総合庁舎で実施。(網猟を除く)
 申込期間/6月26日(月)~7月28日(金)
 申込手数料/5,200円(既に他の狩猟免許を持つ場合3,900円)
申込み・問合せ 県東部農林事務所森林整備課 ☎055(920)2169

■予備講習会
 ○沼津会場
 とき/7月20日(木) 9時50分~16時
 ところ/沼津市高島本町1-3『沼津労政会館』
申込み・問合せ 静岡県猟友会事務局 ☎054(253)6427
 ○静岡会場
 とき/7月22日(土) 9時50分~16時
 ところ/静岡市葵区黒金町5-1『静岡労政会館』
申込み・問合せ 田方猟友会事務局 ☎055(963)3230
 ○共通事項
講習内容/法令講義、狩猟鳥獣の知識と判別、猟具の知識、実技講習、受験の心得、質疑
申込期間/6月1日(木)~6月30日(金)
受講費/9,000円(テキスト、弁当代など含む。猟友会員は7,000円)



7月の各種相談

◆無料法律相談 (要予約)
 相続・離婚・交通事故などの相談
 とき/26日(水) 10時~12時
 ところ/生きいきプラザ
予約・問合せ
 市民課 ☎0558 (72) 9858

◆行政相談 (要予約)
 国の行政への苦情や要望、問い合わせなど
 とき/11日(火) 9時~12時
 ところ/生きいきプラザ
予約・問合せ
 市民課 ☎0558 (72) 9858

◆結婚相談
 7月の開所はありませんが、ふれあいイベントを実施します(要申込み)。
 とき/8日(土) 9時30分~15時30分
 ところ/落合楼村上
問合せ 市民課 ☎0558 (72) 9858

◆職業相談 (予約不要)
 ハローワーク三島が伊豆市と共同運営する職業相談窓口
 とき/平日9時30分~17時
 ところ/伊豆市地域職業相談室(柏久保)
問合せ 伊豆市地域職業相談室 ☎0558 (74) 3075

◆消費者相談 (随時受付)
 悪質商法被害など消費生活に関する相談
 とき/平日9時~16時
 ところ/市民課
 ※火・木曜日は消費生活相談員駐在(月・金曜日は伊豆の国市にも駐在対応可)
問合せ 市民課 ☎0558 (72) 9858

◆障がい者福祉相談会 (予約不要)
 障がいに関する相談
 とき/24日(月) 13時30分~15時30分
 ところ/生きいきプラザ
相談・問合せ
 社会福祉課 ☎0558 (72) 9863
 サポートセンターゆめわーく ☎0558 (75) 5600
 伊豆医療福祉センター ☎055 (949) 1418

◆人権相談 (要予約)
 家庭内や地域での困りごと、不当な差別やいじめなどの相談
 ※どの地区の人でもご相談できます。
 とき/11日(木) 10時~12時
 ところ/生きいきプラザ
予約・問合せ
 社会福祉課 ☎0558 (72) 9862

7月の納期限

- 幼稚園授業料・給食費、水道料金(修善寺地区以外)、温泉料金…………… 25日
- 固定資産税、国民健康保険税、市営住宅・駐車料金、保育園保育料…………… 31日

公共施設の休業日

- 市役所 … 土・日・祝日
- 図書館 … 月曜日
- 清掃センター … 土(11時~)・日・祝日
- 中伊豆室内温水プール … 月曜日
- 天城温泉プール ……………… 火曜日
- イズシカ問屋 … 火・金曜日
- 湯の国会館 … 水曜日
- 伊豆市資料館 … 木曜日
- 虹の郷 ……4日、11日、18日、25日の火曜日

歌壇 短歌・天城

吾が怒りかの府に對けん南スーダンの
 撤退早めることのみ祈る
 飯田三枝子 (佐野)

天城連山見放くる位置に座を占めて
 梅まつりなる太鼓聞きをり
 上田婦美恵 (月ヶ瀬)

日々に行き帰る坂道姫おんの
 生ひて花咲く「負けるな」と言ふ
 梅原とき子 (月ヶ瀬)

昨夜の雨水の芽おこしか
 朝庭にホッホッ白く雪柳咲く
 下山きみ (大平柿木)

対山の峯に朝日がさし
 輝れば仕事の準備に我がとりかかる
 羽田恭二 (田沢)

おほかたを付度で過ぐわがたつき
 いま『そんたく』に国会揺るる
 山下澄子 (佐野)

逝きし子の彼岸会幾たびか裏山の
 鶯鳴ける墓地に向かいぬ
 山田はまゑ (立野)



はら あやか
原 彩花ちゃん
(熊坂)



ふるかわ あたる
古川 陽琉ちゃん
(柏久保)



あんどう いちえ
安藤 一恵ちゃん
(湯ケ島)



うえだ かおるこ
植田 薫子ちゃん
(月ヶ瀬)



やまもり ゆうしん
山本 龍慎ちゃん
(上白岩)



さか そうた
阪 蒼汰ちゃん
(小立野)



かぎやま こうせい
鍵山 晃晟ちゃん
(土肥)



ほしや まきと
星谷 槇都ちゃん
(大沢)



もがわ えいた
最川 栄大ちゃん
(修善寺)

歯っぴい kids

3歳児健診でむし歯がゼロだったお子さんをご紹介します。

問合せ こども課 ☎0558(72)9864



すずき かな
鈴木 環奈ちゃん
(雲金)



みた せいらい
三田 せいらちゃん
(上白岩)



もり みさき
森 美咲ちゃん
(柏久保)



すぎもと かえで
杉本 楓ちゃん
(冷川)



わたなべ はな
渡邊 花ちゃん
(修善寺)



いだい れいか
飯田 怜花ちゃん
(牧之郷)



すずき ゆうと
鈴木 悠叶ちゃん
(修善寺)



やまだ りつき
山田 涼月ちゃん
(八幡)



みなみ みやび
南 雅姫ちゃん
(戸倉野)



すぎやま みずき
杉山 瑞樹ちゃん
(小立野)



おおた みはる
太田 美陽ちゃん
(八幡)



すだ ちなみ
須田 千菜美ちゃん
(小立野)



おばざわ やまと
尾羽沢 大和ちゃん
(大平)

KURURA

Vol.5
2017年度版

はじまります 参加者募集!

『KURURA』はプロのデザイナーさんたちと一緒に伊豆の子どもたちが創る伊豆を紹介するフリーペーパーです。

KURURAに参加するといろいろな体験ができます。お店の裏側や高級旅館など、普段行くことができないところが見られたり、取材先でおいしいものも食べられるかも?

プロのデザイナーさんのお話を聞いたり、プロのカメラマンの講座を受けたり、本格的に学べます。

また、1人で参加するのは不安...という人も、お友達をたくさんさそって参加してください!

お友達と同じチームで活動ができるように配慮します。もちろん1人での参加も大歓迎!

部活で忙しい...という人にも配慮します。受験で忙しい中学3年生でも参加できます。

受験にも役立つかも? 文章は書けるけど絵を描くのが苦手、絵を描くのは好きだけど文章を書くのが苦手だから...という人も大丈夫! 今年のKURURAは担当制なので、自分の得意分野だけやることもできます。

将来に必要な力が身に付きます。文章を書くのがうまくなった、人の話をまとめる力がついた、いろいろな仕事について知ることができた、という感想も。

こんなに魅力いっぱいKURURA制作に、参加してみませんか?

問合せ:若者交流施設 9izu(クイズ) TEL/FAX:0558(99)9120(平日8時30分~17時15分) 詳しい内容を書いたチラシをお送りいたします。



KURURAの制作に3回参加今年から編集長!

わたしたちといっしょにフリーペーパーをつくりませんか!



小学生の時から参加今年で4回目の編集員



4回参加の編集員今年の活躍も楽しみ



7月休日当番医

※緊急の場合は119

- 2日(日) 南雲整形外科(柏久保) ☎0558(72)3111
- 9日(日) 西脇内科(伊豆の国市大仁) ☎0558(76)3712
- 16日(日) 大和堂医院(修善寺) ☎0558(72)0015
- 17日(月・祝) 中伊豆リハビリテーションセンター(冷川) ☎0558(83)2111
- 23日(日) 村田内科クリニック(伊豆の国市吉田) ☎0558(76)8866
- 30日(日) 中伊豆温泉病院(上白岩) ☎0558(83)3333

2次救急指定病院 365日 24時間
伊豆赤十字病院(小立野) ☎0558(72)2148
※夜間・時間外の受診については事前にお電話でご相談ください。

伊豆市健康ほっとライン 365日 24時間
医療スタッフが相談にお答えします!
お気軽にご相談ください。 ☎0120(235)124

図書館でお話会

図書館で手遊びや絵本の読み聞かせなどをします。

- ★日曜日のおはなし会(修善寺)3歳以上
2日・16日(日) 15時30分~16時
 - ★小さい子のおはなし会(修善寺)0~3歳
19日(水) 10時30分~11時
 - ★おはなしタイム(中伊豆) 幼児・児童
8日・22日(土)10時30分~11時
 - ★おはなしタイム Baby(中伊豆) 乳幼児
12日・26日(水)10時30分~10時50分
 - ★うりぼうおはなしかい(天城)0歳~3歳
13日(木) 10時30分~10時50分
 - ★おはなし会(天城)4歳~小学生低学年
15日(土) 14時~14時30分
 - ★おはなしの会(土肥) 小学生以下
8日・22日(土) 10時30分~11時
- 申し込み不要 時間までにお集まりください。

園庭開放	実施日
修善寺東こども園	毎週火曜日
熊坂こども園	毎週水曜日

子育て支援センター

親子で気軽に集まって交流する場です。お子さんとぜひお越しください。実施日/月曜日~金曜日 わんぱく広場のみ月(不定期)・金曜日 ※行事などによりお休みする場合があります。

子育て支援センター・施設	実施時間
のびのび広場(修善寺保育園)	9時~15時
わんぱく広場(生きいきプラザ)	9時30分~11時30分
すいすい(認定こども園あゆのさと)	9時~15時
にこにこフロア(土肥こども園)	9時30分~11時30分
いないいないばあ(あまぎ認定こども園)	9時30分~15時
ちびっこサロンわらわ(原保保育園)	9時30分~14時30分
ひよこくらぶ(なかいず認定こども園)	9時30分~15時

市長の今これ

私たちのふるさと
は、素晴らしい歴史に恵まれています。『日本書紀』に「応神天皇5年(西暦274年)、伊豆国に造船を命じた。長さ十丈。試みに海に浮かべると、軽くてよく走る。よって、その船を「枯野」と名付けた」とあります。これが松ヶ瀬の軽野神社であり、狩野郷の語源であると言われています。

世界一の品質を誇る伊豆の山葵も、産業としては江戸時代以降ですが、奈良で出土した飛鳥時代の木簡に『委佐俾三升』と書かれており、平安時代の薬草辞典には『山葵』の記載があるそうです。

すげいですね、伊豆の歴史。誇らしいですね、私たちのふるさと。その源はやはり天城山と狩野川です。6月23日(金)、林野庁長官が見えになり、天城峠の水生地(すいじ)の中で有害鳥獣に荒らされた山の復旧イベントが行なわれる予定です。梅雨期、何とか晴れますように。



▲軽野神社(松ヶ瀬)

ママフェス

2017 in IZU



多世代交流を楽しみませんか？

『伊豆市子育てママスタッフ（ママスタ）』が、企画したイベントです。子どもを中心にパパ、ママ、おじいちゃん、おばあちゃんも一緒に楽しめるブースが盛りだくさん！伊豆市での子育てに魅力を感じ、多世代交流の楽しさを感じていただけるようなイベントを目指します。皆様のご来場を待ちしております。



市内で子育てをしているママたちで構成され、今年2月から募集し、現在26人の登録があります。ママスタは、月に1回集まって交流する中で、自分たちが子育てをしていると思う『あったらいいな』を実現するために、取り組んでいます。今回のイベントは初めての大きな企画です。今後も行政とママたちが連携して、伊豆市の子育てを盛り上げていきます。

とき／6月17日(土)11時～14時

ところ／中伊豆ふれあいプラザ

内容／●子ども服のお下がり会●遊びのブース（木のおもちゃ、ふれあい遊び、読み聞かせ、外遊び、スナッグゴルフなど）●体験ブース（アロマジェル作り、足形アート、糸かけ曼荼羅作り、耳つぼジュエリー）●飲食ブース（パン、おにぎり、コロッケ、団子）



問合せ こども課 ☎0558(72)9864

7月のピックアップイベント

★観光情報について：伊豆市観光案内所(修善寺駅構内) ☎0558(99)9501

- | | | | |
|---|-----------|--------------------|---------------|
| ○ 海開き式
(土肥海水浴場) | 1日(土) | 問合せ 伊豆市観光協会土肥支部 | ☎0558(98)1212 |
| ○ 天王祭
(土肥・諏訪神社前) | 7月上旬 | 問合せ 伊豆市観光協会土肥支部 | ☎0558(98)1212 |
| ○ 5時間耐久スチームサイクル
ロードレース大会
(日本サイクルスポーツセンター) | 17日(月・祝) | 問合せ 日本サイクルスポーツセンター | ☎0558(79)0001 |
| ○ 頼家祭り
(修善寺温泉街) | 17日(月・祝) | 問合せ 伊豆市観光協会修善寺支部 | ☎0558(72)2501 |
| ○ 修禅寺弘法市
(修禅寺境内) | 21日(金) | 問合せ 伊豆市観光協会修善寺支部 | ☎0558(72)2501 |
| ○ 水恋鳥広場 川遊び
(天城・水恋鳥広場) | 7月中旬～8月下旬 | 問合せ 伊豆市観光協会天城支部 | ☎0558(85)1056 |

東京2020大会開催日程

- ーオリンピックー平成32年(2020年)7月24日(金)～8月9日(日)
- トラック・レース…平成32年(2020年)7月30日(木)～8月4日(火)
 - マウンテンバイク…平成32年(2020年)8月8日(土)～9日(日)
- ーパラリンピックー平成32年(2020年)8月25日(火)～9月6日(日)
- トラック・レース…平成32年(2020年)8月27日(木)～30日(日)

※招致段階でのスケジュールのため、今後競技開催日程が変更する可能性もあります。

伊豆市は、東京2020大会自転車競技(トラック・レース/マウンテンバイク)の開催地です。

