



土肥桜まつり
そっと、春に
ふれてみた。

3

2026
No.264

- P2-3 地域づくり協議会 令和7年度活動報告
- P8-9 新たな防災拠点 危機管理センターが誕生！
- P12 愛知・名古屋 2026大会自転車競技 伊豆市で開催
- P6-7 暮らしに寄り添う伊豆市の高齢者福祉
- P10-11 南海トラフ地震に備えて今できること

地域交流事業

子どもからお年寄りまでの幅広い世代間の交流を目的としたイベント『地域ふれあいフェア』を11月23日(日)に開催しました。地域住民など約300人が集まり、地域で育てた大豆をお椀からお皿に移す『豆1グランプリ』では、1分間で何個移せるか、子どもからお年寄りまでが楽しく競い合いました。



だるまっ子応援事業

修善寺小の児童を対象とした地域の達人との交流教室『だるまっ子ふれあい塾』を開催しました。

9月22日(月)の第1回には柏久保にある『長倉書店』長倉一正さんをお招きし、本選びのコツなどを学びました。また、長倉さんがおすすめする71冊の本を小学校にプレゼントしました。



その他の協議会における活動事例

熊坂小学区 地域づくり協議会

- 山田川土手花壇整備工事
- 瓜生野公民館周辺の簡易舗装工事

土肥・小土肥 地域づくり協議会

- ふるさと祭り開催
- 避難、防災設備支援整備事業

中大見 地域づくり協議会

- 中伊豆小学校の登下校時の見守り活動
- ラフォーレ修善寺のシェフによる料理教室開催

東小学区 地域づくり協議会

- 多世代交流イベント開催
- 地域の安全・安心『危険予測トレーニング』

湯ヶ島地区 地域づくり協議会

- もしものために『親子防災キャンプ』
- 交通弱者のための『買い物移動支援活動』

伊豆やつおか 地域づくり協議会

- 防犯カメラ設置工事
- 『ハートのある町』地域交流事業

西豆地区 地域づくり協議会

- 西豆邑まつり開催
- 潮干狩りイベント開催

月ヶ瀬学区 地域づくり協議会

- 矢熊区多目的集会場エアコン設置工事
- 地域住民の福祉事業『月ヶ瀬寄席』

大東 地域づくり協議会

- いこっと大東文化展の開催
- 遊休農地花いっぱい事業

～地域課題をみんなで解決しよう～

地域づくり協議会 令和7年度活動報告

問合せ 地域づくり課 ☎ 0558-74-3066



市では、地域の課題や問題点を地域住民で話し合い、地域住民主体で課題を解決する取り組みを応援する『地域づくり協議会登録制度』を設けています。

地域づくり協議会は、旧小学校区単位で組織され、毎年500万円(上限)の交付金を活用し、地域課題の解決や特色ある活動をしています。今年度好評の事業や解決すべき課題などは次年度も継続し、活動の輪をつなげていきます。

各地域づくり協議会の活動について詳しく知りたい人は、市ホームページや各協議会が発行する広報紙をご覧ください。



▲詳細



▲活動報告

子ども食堂研究事業

協議会設立と同時に、牧之郷にお住まいの保護者から放課後の子どもの過ごし方について相談があり、子どもの居場所『キッズベース牧之郷(牧之郷公民館拠点)』を立ち上げました。活動は毎週水曜日で、おもちゃやゲーム、卓球、トランポリンなど学年を越えてわいわい賑やかに過ごしています。月2回の子ども食堂は、おやつ提供などを行い大好評です。



地域活性化イベント事業

12月5日(金)に修善寺駅で初のイルミネーション点灯式を開催しました。修善寺南小児童の絵を伊豆総合高校工業科の生徒が作品に仕上げ、駅西口広場を彩りました。若い世代の想像力を地域で支え、毎年少しずつ育てていくプロジェクトで、未来への楽しみが広がっています。



12/25 関東大会で優勝し 全国大会へ

天城連峰太鼓のメンバーが菊地市長を表敬訪問し、全関東・日本太鼓ジュニアコンクール優勝を報告しました。市内外の中学校・高校に通うメンバーで構成されており、伊豆中学校2年生の横田さんは「人数が減り不安だったが、本番で精一杯力を出し切れて優勝できてうれしかった」と話しました。次は、来春の全国大会「第28回日本太鼓ジュニアコンクール」に臨みます。



▲大会の成果を報告するメンバー

1/11 伊豆市消防団が 出初式

狩野ドームで市消防団出初式を開催し、市内各分団から171人が参加しました。市長は「日頃から団員同士でコミュニケーションを取り、知識や訓練を積み重ねよう」と激励しました。その後、伊豆中学校吹奏楽部による演奏が行われ続いてグラウンドへ移動し、消防団による小型ポンプ操法が披露されました。また、河川敷で全8分団による一斉放水を行いました。



▲整列する団員たち

1/16 デフ日本代表選手が 表敬訪問

東京2025デフリンピック自転車競技日本代表のはやせけんたろう、早瀬憲太郎選手が表敬訪問し、大会報告を行いました。早瀬選手は「今までの大会の中で一番応援が多く、特に伊豆市の子どもの声援に海外選手も驚いていた」と振り返り、市民へ感謝を伝えました。安藤副市長は「皆さんのおかげで伊豆市も大いに盛り上がりました」と感謝を伝えました。



▲大会の報告をする早瀬選手

1/17 図書館文学講座 かぐや姫伝承

修善寺図書館視聴覚室で図書館文学講座「竹取物語と富士山のかぐや姫伝承」を開催しました。毎年富士山世界遺産センターと連携して実施している恒例企画で、過去には富士山にちなんだ落語も行っています。当日は同センター准教授の青山慎二氏が、かぐや姫伝承について解説しました。質疑では作者推定などの質問が上がり、参加者から「面白い」「示唆に富む」との声が聞かれました。



▲文学講座の様子

1/18 現コースでラストの 伊豆市駅伝大会

狩野グラウンドから生きいきラザまでの全5区間13・7キロのコースで、「伊豆市駅伝大会」を開催しました。友好都市・平塚市役所チームがオープン参加し、計43チームがたすきをつなぎました。優勝は部門別に地区対抗が「日加田A」、一般が「田方南消防署A」、中学男子が「伊豆市陸上部A」、中学高校女子が「伊豆市陸上部C」、小学生が「ドリムRCA」でした。本コースでの実施は今回で終了となります。



▲スタートを切る選手たち

1/25 オンラインでつなぐ 井上靖ゆかりの地

「井上靖ふるさと会」が、井上靖の命日に合わせて「あすなろ忌」記念事業「オンラインで繋がるう 井上靖ゆかりの地」を天城湯ヶ島支所で開催しました。井上靖ゆかりの北海道旭川市、岩手県北上市、石川県金沢市、静岡県浜松市の学芸員とオンラインでつなぎ、井上靖のエピソードや作品などを紹介しました。井上靖ゆかりの観光地の紹介などもあり、参加者はメモを熱心に取りながら聞いていました。



▲各地の学芸員の話聞く参加者

1/27 スマイリーキクチ氏 情報モラル講演

市教育委員会は、伊豆中学校体育館で情報モラル講演会を開きました。伊豆中学校2年と土肥小中一貫校8年の生徒、保護者ら約200人が聴講しました。スマイリーキクチ氏がネット上での誹謗中傷の被害事例や摘発例、自身の体験を踏まえ「情報を鵜呑みにせず、一度ネットから離れて」と呼びかけました。終了後は保護者向けにSNSトラブル対策や家庭のスマホルールづくりを説明し、質疑にも応じました。



▲講演するスマイリーキクチ氏

1/31 「寄付者ツアー」 自然学校で開催

ふるさと納税寄付者を対象に「寄付者ツアー」を初開催し、県外から6組10人が参加しました。八幡のまたね自然学校で飯ごう炊飯を体験し、鹿肉入りカレーを味わった後、講師の齊藤大輔氏が子鹿の解体を実演しながら、狩猟の様子や処理工程を紹介しました。参加者は狩猟の方法やまたね自然学校の取り組みなどについて質問しながら交流を深め、伊豆ならではの学びに理解を深めました。



▲炊いたご飯と鹿カレーを取り分ける参加者

高齢者やその家族のことは…

地域包括支援センターにご相談ください

どこに相談してよいかわからない心配ごとや悩みなど、どんなことでもお気軽にご相談ください。適切な機関と連携してみなさんの暮らしを支援します。

保健師・看護師

健康づくりや介護予防、認知症に関する相談を担当しています。体調や生活習慣についての助言を行い、安心して地域で暮らせるよう支援します。いつまでもお元気で、あなたらしい暮らしを続けましょう！

主任ケアマネジャー

介護保険に関する相談、申請手続きや、ケアプラン作成を担当しています。日常生活での困りごとを整理し、その人に合った介護サービスや支援につなぎます。

社会福祉士

高齢者虐待や権利擁護、生活上の不安や心配ごとに関する相談を担当しています。一人暮らしの困りごとや経済的不安など、どんなことでもご相談ください。関係機関と連携し、問題解決に向けた支援を行います。



相談窓口		電話番号
修善寺地区地域包括支援センター	城山活動支援センター内	☎ 0558-99-9301
土肥地区地域包括支援センター	土肥支所内	☎ 0558-98-3001
天城湯ケ島地区地域包括支援センター	天城湯ケ島支所内	☎ 0558-85-0570
中伊豆地区地域包括支援センター	中伊豆支所内	☎ 0558-83-5488

一人暮らしを支えます『高齢者あんしん見守り事業』

対象 65歳以上の一人暮らし世帯など 問合せ・申込み 健康長寿課 ☎0558-72-9860

内容	
①緊急通報機能	急病などの緊急時に通報すると、駆け付けや緊急対応
②人感センサー	センサーが異常をキャッチして対応
③お元気コール	月1回コールセンターから電話で健康状態を確認
④見守りサポート	健康や介護のことなど、医療専門職が24時間相談対応



大切なお知らせ

タクシー券の交付申請がオンラインでできるようになります

問合せ 健康長寿課 ☎0558-72-9860
社会福祉課 ☎0558-72-9863

- ✓スマホでいつでも申請できる!
- ✓オンライン申請で自宅にタクシー券が届く!
- ✓案内はがきの申請用IDと名前でのみで簡単!

▼対象者へ交付案内のはがきを送付します

交付案内

令和8年度
福祉タクシー券
インターネット受付開始
令和8年3月23日(月)8:30~

◀はがきサンプル



高齢者 ▶ 水色のはがき
満80歳以上

障害者 ▶ 黄色のはがき
身体障害者手帳1・2級または
精神保健福祉手帳1・2級、療育手帳A・B

【申請方法】

- ①裏面の『申請用ID』を確認
- ②スマホで読み取る ⇨
- ③申請情報を入力
- ④福祉タクシー券が郵送で届く!



4/1から 危機管理課が移転します



これまで市役所本庁で行ってきた危機管理課のすべての業務は、令和8年4月1日から新センターへ移転します。危機管理課の本庁窓口はなくなりますのでご注意ください。

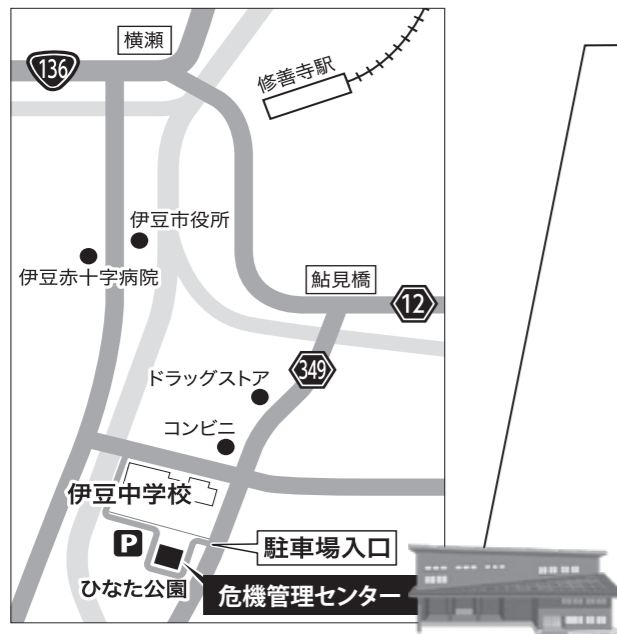

新しい危機管理課窓口

所在地：
伊豆市日向445 危機管理センター 2階

窓口開庁時間：
平日 8時30分～17時15分(従来どおり)

☎ 0558-99-9871

※災害時などの正確な情報収集を行うことを目的に会話の録音機能を新設します。

FAX 0558-73-2675

12時と17時の定時チャイム・緊急放送



移設作業期間中、同報無線の放送を停止します

期間：3月14日(土)～3月20日(金)
※作業の状況により日程が前後します。

市役所本庁から危機管理センターへ無線設備の移設作業を行います。このため作業期間中は、市内全域において同報無線が流れません。ご不便をおかけいたしますがご理解をお願いいたします。

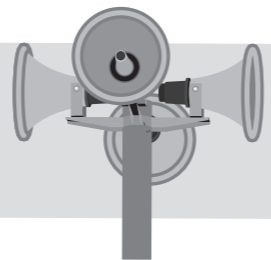

期間中の緊急時の情報取得手段

放送停止期間中に災害などの緊急事態が発生した場合は下記の手段を用いて情報を発信いたします。

市ホームページ・情報メール・市公式SNS(X、LINE、Facebookなど)



▲市ホームページ



▲情報メール



▲市公式SNS



令和8年4月運用開始
いざという時に備え、

新たな防災拠点 危機管理センターが誕生!

問合せ 危機管理課 ☎0558-72-9867

これまで市役所本庁舎内で行ってきた危機管理業務を、『危機管理センター』へと移転します。地震や豪雨などの災害発生時、情報の収集・発信の拠点として、市民の皆さんの命と暮らしを守る強固な体制を構築します。



- 災害対策(警戒)本部の設置
市長をはじめ各部局が集まり、迅速な意思決定を行います。
- 防災情報の集約・発信
防災情報を集約し、防災行政無線やSNS、緊急速報メールなどを活用して一括発信します。
- 備蓄拠点機能
有事の際の外部から物資の受け入れ機能を確保するとともに、災害用物資の備蓄管理を行います。

3F 防災倉庫、会議室(記者会見室)

2F 災害対策本部室、危機管理課窓口

1F 救援物資受入集積仕分室、緊急放送設備

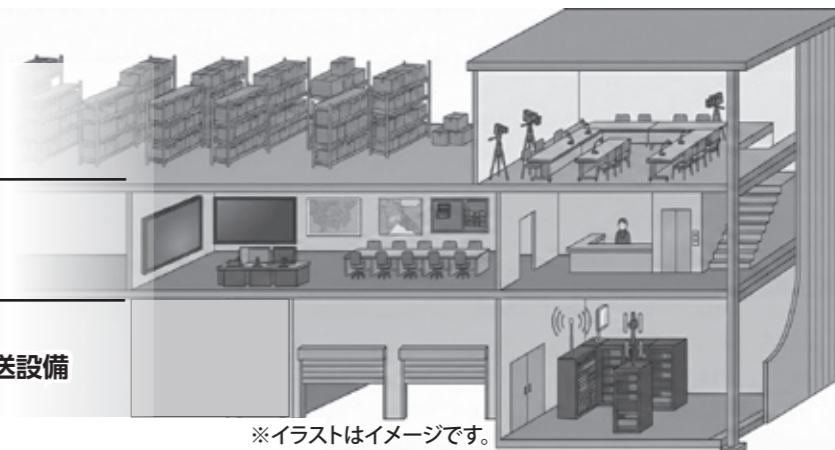

※イラストはイメージです。

構造/鉄骨造 地上3階 面積/敷地:3,485.74㎡、建築:786.90㎡(延床1,462.46㎡)



非常用持ち出し品は『リュック』で『セット』で『パック』で

リュックで…

災害時は危険がいっぱいです。両手がふさがっている場合、転倒時に大けがをする可能性があるため、できるだけ両手が自由になるようにしましょう。

セットで…

家族で避難するときは、家族全員が必要となる持ち出し品を分けておくことが重要です。家族で別々にリュックを準備しましょう！例えば災害時に『父』が用意したリュックしか持ち出せなかった場合、『父』以外の家族にとって必要なものが入っていない可能性があります。

パックで…

災害時に大雨が降っているかもしれないかもしれません。リュックの中に衣類や下着などの濡れては困るものが入っているため、防水対策（パック）が必要です。



非常用持ち出し袋の確認（避難の際に持ち出すもの）

- | | |
|----------------------------------------------------------------|---------------------------------------------------------------|
| <input type="checkbox"/> 水 | <input type="checkbox"/> 軍手 |
| <input type="checkbox"/> 食品
アルファ米、レトルト、ビスケット、チョコ、パン等（最低3日分） | <input type="checkbox"/> 洗面用具 |
| <input type="checkbox"/> 防災用ヘルメット・防災ずきん | <input type="checkbox"/> 歯ブラシ、歯磨き粉 |
| <input type="checkbox"/> 衣類、下着 | <input type="checkbox"/> タオル |
| <input type="checkbox"/> レインウェア | <input type="checkbox"/> ペン、ノート |
| <input type="checkbox"/> 紐なしの靴 | <input type="checkbox"/> マスク |
| <input type="checkbox"/> 懐中電灯（手回し充電式が便利） | <input type="checkbox"/> 手指消毒用アルコール |
| <input type="checkbox"/> 携帯ラジオ・防災ラジオ | <input type="checkbox"/> 石けん・ハンドソープ |
| <input type="checkbox"/> 予備電池・モバイルバッテリー | <input type="checkbox"/> ウェットティッシュ |
| <input type="checkbox"/> 救急用品（ばんそうこう、包帯、消毒液、常備薬など） | <input type="checkbox"/> 体温計 |
| <input type="checkbox"/> 使い捨てカイロ | <input type="checkbox"/> 貴重品
(通帳、現金、運転免許証、診察券、マイナンバーカードなど) |
| <input type="checkbox"/> ブランケット | <input type="checkbox"/> ホイッスル |
| | <input type="checkbox"/> 小銭 |

防災用品 チェック リスト

普段から
用意してください



子どもがいる家庭の備え

- | | | |
|----------------------------------------------|-------------------------------------------------|------------------------------------|
| <input type="checkbox"/> ミルク
固形または液体ミルクなど | <input type="checkbox"/> 携帯カトラリー
スプーン、フォークなど | <input type="checkbox"/> 携帯用おしり洗浄機 |
| <input type="checkbox"/> 使い捨て哺乳瓶 | <input type="checkbox"/> 子ども用紙おむつ | <input type="checkbox"/> 抱っこひも |
| <input type="checkbox"/> 離乳食 | <input type="checkbox"/> おしりふき | <input type="checkbox"/> 子どもの靴 |



女性の備え

- | | | |
|------------------------------------|--------------------------------------|-------------------------------------|
| <input type="checkbox"/> 生理用品 | <input type="checkbox"/> 防犯ブザー・ホイッスル | <input type="checkbox"/> 中身の見えないごみ袋 |
| <input type="checkbox"/> サニタリーショーツ | <input type="checkbox"/> おりものシート | |



高齢者がいる家庭の備え

- | | | |
|----------------------------------|--------------------------------------|---------------------------------------|
| <input type="checkbox"/> 大人用紙パンツ | <input type="checkbox"/> 老眼鏡 | <input type="checkbox"/> デリケートゾーンの洗浄剤 |
| <input type="checkbox"/> 杖 | <input type="checkbox"/> 入れ歯、入れ歯用洗浄剤 | <input type="checkbox"/> 持病の薬 |
| <input type="checkbox"/> 補聴器 | <input type="checkbox"/> 男性用吸水パッド | <input type="checkbox"/> お薬手帳のコピー |

※このほかにも各ご家庭に必要なものは日ごろから備えておきましょう

あの日を忘れない 東日本大震災から15年

南海トラフ地震に備えて 今できること



問合せ 危機管理課 ☎0558-72-9867

今できることを今のうちに…

巨大地震発生時には、ライフラインの寸断により約1週間の断水が想定されます。

1. 家庭内備蓄の準備 普段食べている3日分、できれば7日分の食料があれば安心です
2. トイレが使えなくなった場合に備え携帯トイレを備蓄しましょう **PICK UP!**
1日1人5回 例4人家族では5×4=20 3日分20×3=60回分が必要です
3. 非常持ち出し品の確認（『リュック』で『セット』で『パック』）リストを参考にしてください

PICK UP! 能登半島地震で、一番不便となったのはトイレです！

意外と知らない！？ / 携帯トイレの使い方

断水時に、衛生面、健康面や汚臭のストレスなどトイレによる多くの問題が発生します。携帯トイレの使い方を今こそ知っておきましょう。

家のトイレが使えなくなった場合

便座を下げ携帯トイレをセットすれば使用できます！

使い方を動画で見る▶



- 01** 便座を上げて便器にポリ袋をつける
- 02** 便座を下ろし携帯トイレを取りつける
- 03** 準備完了
- 04** 吸収剤でうんちやおしっこを固める
- 05** 使ったあとは空気を抜いて口をしっかりと結ぶ
- 06** ごみの回収がくるまでふたつきの入れ物に保管する

お知らせ ごみ袋の減免配布について

ごみ袋を受け取るには4月1日(水)から環境衛生課または各支所、社会福祉課、健康長寿課で申請してください。

とき/4月1日(水)～

対象/在宅介護や身体障がい者世帯

- 介護保険法による要介護2～5の認定を受け、紙おむつを使用している在宅世帯
- 特別障害者手当受給世帯や日常生活用具給付事業で、ストマ用装具や紙おむつの助成を受けている身体障がい者(児)のいる世帯

支給枚数/20L袋または30L袋を1カ月あたり10枚

※重複申請はできません

問合せ 環境衛生課 ☎72-9857



お知らせ 3月は自殺対策強化月間
—まもろうよこころ—

3月は卒業や引っ越しなど生活環境が大きく変化しやすいため、心や身体の不調を感じる人が多くなります。不安やストレスを感じたら一人で抱え込まず、誰かに相談しましょう。

とき/3月3日(火)～15日(日)

ところ/市内図書館

内容/市内図書館に『まもろうよこころ』のコーナーを設けます。ストレスと上手に付き合う方法、SOSを出せる場所、相談窓口など、あなたの元気を取り戻すためのヒントになる本や情報を展示します。ぜひお立ち寄りください。

問合せ 健康長寿課 ☎72-9861



お知らせ 児童扶養手当支払いのお知らせ

児童扶養手当3月期定時払い(1月～2月分)は、3月11日(水)に指定の口座に振り込みます。

問合せ 子育て支援課 ☎72-9864



お知らせ

市役所へのお問い合わせは、原則平日8時30分～17時15分まで(年末年始を除く)。伊豆市の市外局番は0558。

『伊豆市情報メール』や『伊豆市公式LINE』で、イベント・災害情報などを発信しています。



▲伊豆市情報メール



▲伊豆市公式LINE

お知らせ 軽自動車税減免申請の
提出方法の拡充について

前年度に軽自動車税減免の適用を受けた人で、以下の対象に該当する人は、令和8年度の軽自動車税減免に係る申請書の提出から、添付書類省略の上、市役所窓口での提出に加え、郵送での提出も受け付けます。

対象/前年度に軽自動車税減免の適用を受けた人で、その申請時から減免を受けるための要件(障がい者、車両、運転する人など)に一切の変更がない人
※新規申請者や公益車両の減免申請は対象外

内容/前年度に軽自動車税減免の適用を受けた人には、4月中旬に継続用の減免申請書が送付されます。

『減免を受けるための要件に変更がある』人は、必要書類を持参し窓口で申請が必要です。

詳細は、市ホームページをご確認ください。

問合せ 税務課 ☎72-9854



▲詳細

お知らせ 修学転出の国民健康保険の手続き

大学や専門学校などへ修学するために市外に転出する場合、申請することで引き続き伊豆市の国民健康保険を使うことができます。

申請方法/転出の手続きをする際、『学生として転出する』ことをお知らせください。お知らせをいただかないと、伊豆市の国保資格は喪失となり、転入先の国民健康保険に加入することになります。卒業や退学をしたときも手続きが必要になります。

申請に必要なもの/国民健康保険の資格確認書など、合格通知書(入学後に在学証明書または学生証の写しを提出)、届出人の本人確認書類

問合せ 市民課 ☎72-9856

愛知・名古屋 2026 大会自転車競技 伊豆市で開催

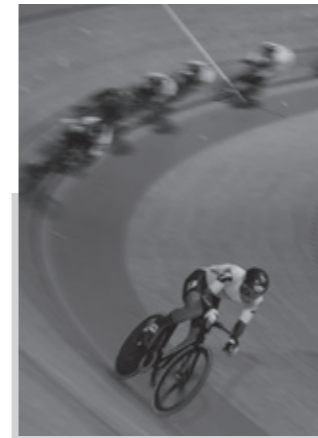

問合せ 観光商工課 ☎0558-74-2020

アジア最大のスポーツの祭典、アジア・アジアパラ競技大会。この大会は、アジアのトップ選手が集まり、力を発揮する最高の場です。オリンピック・パラリンピックと同様に4年に一度開催されます。日本で開催されるアジア大会は3回目、アジアパラ競技大会は日本初開催となります。自転車競技は、伊豆ペロドロームと日本サイクルスポーツセンターで開催されます。

第20回アジア競技大会

大会期間: 2026年9月19日(土)～10月4日(日)

自転車競技会場: 伊豆ペロドローム

競技日程: 9月29日(火)～10月2日(金)



自転車競技トラックレース

9/29(火)	9/30(水)	10/1(木)	10/2(金)
10:00～17:00	10:00～17:30	10:00～19:30	10:00～18:30

第5回アジアパラ競技大会

大会期間: 2026年10月18日(日)～10月24日(土)

自転車競技会場: 伊豆ペロドローム、日本サイクルスポーツセンター

競技日程: トラックレース: 10月19日(月)、20日(火)
ロードレース: 10月21日(水)～23日(金)



自転車競技トラックレース



自転車競技ロードレース

10/19(月)	10/20(火)	10/21(水)	10/22(木)	10/23(金)
10:00～18:30	10:00～17:30	9:00～16:45	9:00～16:55	9:00～16:00

伊豆ペロドロームは、世界基準を満たしたトラック競技場を備え、毎年のように世界トップレベルの自転車競技大会が開催されています。世界が認める舞台が、私たちのまちにあります。



会場では応援しよう！

開催地域特別先行販売

チケット販売

開催地域住民が対象の
先行販売について

販売期間 2月26日(木)17時～3月9日(月)23時59分

詳細・購入 2次元コード(公式チケット情報サイト)

アジア競技大会▶



アジアパラ競技大会▶



販売元/(公財)愛知・名古屋アジア・アジアパラ競技大会組織委員会

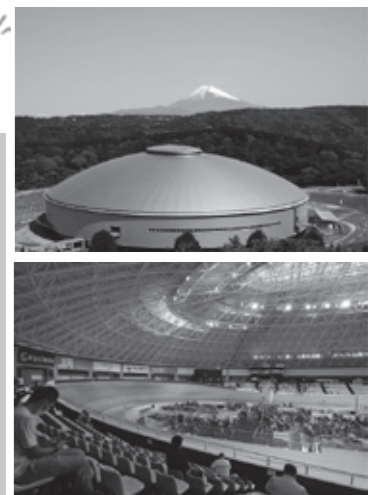

路線バス利用促進券を配布します

利用可能日
3月28日(土)のみ

人気を博している『路線バス利用促進券』を、今回は『いずっぱコスプリングフェスタ』に合わせて配布します。今回も1乗車あたり、1人で8枚まで利用できます。

注意事項

- 路線バス利用促進券の金額を超える運賃は現金のみ支払い可能です
- おつりは支払われません
- 定期券などの購入には利用できません



問合せ 地域づくり課 ☎74-3066

路線バス利用促進券 (市内の東海バス路線のみ利用可能) 200 円分 令和8年3月28日(土)のみ有効 1回の乗車につき1人8枚まで利用可能	路線バス利用促進券 (市内の東海バス路線のみ利用可能) 200 円分 令和8年3月28日(土)のみ有効 1回の乗車につき1人8枚まで利用可能
路線バス利用促進券 (市内の東海バス路線のみ利用可能) 200 円分 令和8年3月28日(土)のみ有効 1回の乗車につき1人8枚まで利用可能	路線バス利用促進券 (市内の東海バス路線のみ利用可能) 200 円分 令和8年3月28日(土)のみ有効 1回の乗車につき1人8枚まで利用可能
路線バス利用促進券 (市内の東海バス路線のみ利用可能) 200 円分 令和8年3月28日(土)のみ有効 1回の乗車につき1人8枚まで利用可能	路線バス利用促進券 (市内の東海バス路線のみ利用可能) 200 円分 令和8年3月28日(土)のみ有効 1回の乗車につき1人8枚まで利用可能
路線バス利用促進券 (市内の東海バス路線のみ利用可能) 200 円分 令和8年3月28日(土)のみ有効 1回の乗車につき1人8枚まで利用可能	路線バス利用促進券 (市内の東海バス路線のみ利用可能) 200 円分 令和8年3月28日(土)のみ有効 1回の乗車につき1人8枚まで利用可能



伊豆つながりマルシェ2026

修善寺駅西口広場で、昨年約1万2千人が来場した人気グルメイベント『つなマル』を再び開催!!話題のインフルエンサーが厳選した注目のキッチンカーが集結し、おいしいグルメで来場者に笑顔を届けます!

とき/3月21日(土) 10時~17時
3月22日(日) 10時~17時

ところ/修善寺駅西口広場

主催/つなマル実行委員会

- グルメ営業マン
- たべもぐ
- いずナビ

詳細は二次元コード

問合せ 企画財政課 ☎72-9873

(二次元コードからDMにてお問い合わせください)



▲詳細



いずっぱコスプリングフェスタ

春爛漫! 修善寺駅にて今年も『いずっぱコスプリングフェスタ』を行います!

大人気の『ミニ電車』や『鉄道グッズ販売』などの鉄道イベントや飲食、物販販売など、内容が盛りだくさん。ぜひ、お誘いの上、お越しください!

とき/3月28日(土) 9時~14時30分

ところ/修善寺駅西口広場・修善寺駅構内

内容

- 車掌体験や運転台乗車体験など鉄道イベントの実施
- ステージイベント
- 地元のお店やキッチンカーによる出店など

問合せ

伊豆箱根鉄道株式会社 鉄道部運輸課

☎055-977-1207

※9時30分~16時30分 土・休日は除く

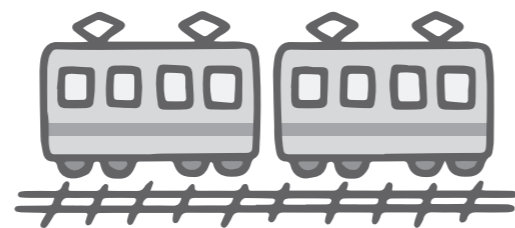

中伊豆体験農園で野菜づくり

一般区画の利用者を募集しています。施設は農機具・シャワー・トイレ完備のため、気軽に作業ができます。また、管理組合の職員がアドバイスをしますので、農業未経験でも大丈夫!

興味のある人はぜひお問い合わせください。

募集区画数/7区画

区画面積/40㎡

利用料金/年間12,570円

定休日/毎週水曜日および年末年始

申込方法/電話

申込先/中伊豆体験農園管理組合

☎080-2618-8744

問合せ 農林水産課 ☎72-9892



▲詳細



家庭菜園にチャレンジ!

令和8年4月からの市民農園利用者を募集します。

応募条件

- 市在住または在学・在勤
- 利用区画を自分で耕作できる
- 必要な道具、水などを自分で用意できる

募集農園

- 古川ふるさと農園
貸付料: 年額8,000円/区画 (50㎡)
募集区画数: 22区画
- 松ヶ瀬農園
貸付料: 年額19円/㎡
募集面積: 105㎡
- 平野農園
貸付料: 年額500円/区画 (50㎡)
募集区画数: 2区画

申込期限/3月25日(水)

申込方法/電話

問合せ 農林水産課 ☎72-9892



▲詳細



こども誰でも通園制度開始

『こども誰でも通園制度』とは、すべての子どもの育ちを応援し、良質な成育環境を整備するとともに、すべての子育て家庭に対して、保護者の多様な働き方や、ライフスタイルにかかわらずの形で支援を強化するため創設された、新たな通園制度です。

とき/令和8年4月~実施予定

ところ/なかいず認定こども園・あまぎ認定こども園
対象/市内に住所を有する、0歳6カ月児~満3歳未満児であり、保育所などに入所していない児童。
内容/月10時間の枠内で時間単位で柔軟に利用が可能です。

詳細は後日ホームページに掲載予定です。

問合せ 子育て支援課 ☎72-9864

こども誰でも通園制度

狩野川桜マラソン

市民の皆さんの健康づくりを目的にマラソン大会を開催します。ぜひ、ご参加ください。

とき/3月28日(土) 9時~受付 ※雨天中止

ところ/狩野川堤防(修善寺橋~野尻川河口)

受付・集合場所: 牧之郷コミュニティ広場

対象/市民、市内通勤・通学・通園している人、いずれかのご家族

【チャンピオンズカップ】4.5kmコース

対象/中学生以上

タイム測定あり・男女各上位3人を表彰します

【ファンラン】3kmコース

対象/どなたでも

タイム測定なしのため、自分のペースで楽しく走りましょう。

申込期限/3月19日(木)

申込方法/二次元コード

問合せ 社会教育課 ☎83-5477



▲詳細

お知らせ 虹の郷市民向け駐車料金改定

4月1日(水)から、市民向けの駐車場料金を改定させていただきます。引き続き、市民の皆さんに親しまれる公園づくりを努めてまいりますので、ご理解ご協力をお願いいたします。なお、入園料金は今までどおり無料です。市民と確認できるものをご提示ください。

※市民駐車料金 普通車100円→300円

とき/4月1日(水)～

ところ/修善寺虹の郷

対象/市民

問合せ 修善寺虹の郷 ☎72-7111



募集 夜の読書会

日本近代文学を楽しく読みましょう!

とき/3月6日(金)18時30分～20時

ところ/修善寺図書館内 視聴覚室

対象/文学がお好きな人、文学にご興味をお持ちの人

内容/3月は開高健『掌のなかの海』を読み、感想を語り合います。作品を読む時間を設けておりますので、予習は不要です。

また、取扱作品のハンドアウトは主催が用意をするため、書籍の購入の必要もありません。

申込期限/3月5日(木)

申込方法/二次元コード

著作権管理団体より作品利用の許諾を得ております。

問合せ (一社)伊豆文士村

メール: yugashima_lemon@yahoo.co.jp



▲申込み

お知らせ 虹の郷『イルミtheナイト2025』フィナーレ間近!

虹の郷で開催中の『イルミtheナイト2025』は、3月29日(日)をもちまして、フィナーレを迎えます。ご家族やワンちゃん同伴で、ぜひお出掛けください。

市民の皆さんは特別割引料金でご入園いただけます。市民と確認できるものをご提示ください。

とき/3月開催日は18時～21時

3月1日(日)、6日(金)～8日(日)

13日(金)～15日(日)

20日(金)～29日(日)

料金/特別割引大人1,700円→1,300円

小人1,000円→無料

問合せ 修善寺虹の郷 ☎72-7111

企業版ふるさと納税のご支援をいただいた企業を紹介します

【シティプロモーション事業、学びの探究向上事業】

○株式会社グランバー(千葉県)500万円

市内で行われたイベントの運営費や、伊豆中学校の『XR防災ラボ』のデジタル機器購入費として活用しました。

【子育て全力宣言事業】

○かっこ株式会社(東京都)

※企業版ふるさと納税とは、寄付を通じて、企業が本社所在地以外の自治体の地方創生を応援する制度です。

ご支援をいただいた企業を市ホームページで公開しています。

問合せ 企画財政課 ☎88-8008



▲詳細



▲後列中央 株式会社グランバー 大川吉美会長



▲購入したVRゴーグル、ゲーミングPCなど

お知らせ 金管楽器を吹いてみよう!

静岡県東部の小学生からなる金管バンド『伊豆ジュニアブラス』による楽器体験会。

とき/3月28日(土) 9時30分～11時40分

ところ/長岡総合会館アクシスカつらぎ

対象/静岡県東部の小学校の新3年生～新6年生

内容/金管楽器と打楽器の体験ができます。触ったことのない楽器にチャレンジしてみませんか?

申込期限/3月23日(月) 先着50人

申込方法/二次元コード

問合せ 伊豆ジュニアブラス事務局

メール: izujuniorbrass.main@gmail.com



▲申込み

お知らせ 春季全国火災予防運動実施!

駿東伊豆消防からのお知らせです。

とき/3月1日(日)～7日(土)

これからの時季は空気の乾燥や強風により火災の発生が多くなります。ご家庭内や職場などで防火対策を見直し、『火の用心』の心で火災ゼロを目指していきましょう。

『急ぐ日も 足止め火を止め 準備よし』

問合せ

駿東伊豆消防本部 第二方面本部 ☎76-5590

お知らせ 司法書士による無料相談会

終活や相続の悩みなど暮らしの困りごと、お気軽にご相談ください。

とき/3月10日(火) 9時30分～11時30分

ところ/中伊豆保健福祉センター(伊豆市八幡33-1)

内容/終活に関すること、相続の手続き、遺言状の作成、成年後見制度、身近な契約トラブルなど、皆さんが不安や疑問に思う事を司法書士が無料で相談に応じます。毎月第2火曜日に開催しています。相談時間は各30分です。

申込方法/電話(事前予約制)

問合せ

伊豆市社会福祉協議会 本所 ☎83-3013



▲詳細

募集 伊豆市ブランド『AMAGIFT』

伊豆市の逸品、大募集!あなたの自信作を『AMAGIFT』に登録して、伊豆市の魅力を一緒に盛り上げませんか?

対象/特産品を生産・加工・製造している市内の企業、団体、個人

内容/市内の特産品やさまざまな地域資源(素材・歴史・文化など)を活用した商品のうち、ほかに負けない特徴、品質を有するもの。

安定供給が可能で、かつ安全・安心な商品で一般消費者が購入できるもの。

受付期間/3月2日(月)～31日(火)17時

申込方法/二次元コード

※詳細はホームページまたは下記連絡先まで。

問合せ

(一社)伊豆市産業振興協議会 ☎72-7007

メール: amagift@izucity-dmo.or.jp



▲詳細

お知らせ 伊豆ジュニアブラスコンサート

静岡県東部の小学生からなる金管バンド『伊豆ジュニアブラス』によるスペシャルコンサート。

とき/3月21日(土) 13時30分

ところ/三島市民文化会館ゆうゆうホール

内容/ジブリやSMAPの曲など、親しみのある曲を演奏します。楽器別の演奏もお楽しみいただけます。ぜひ聴きにきてください。

問合せ

伊豆ジュニアブラス事務局

メール: izujuniorbrass.main@gmail.com





みずぐち まさとし
水口 匡俊ちゃん
(本立野)



つちやま まさき
土山 環来ちゃん
(宮上)



すずき しゆり
鈴木 珠梨ちゃん
(矢野)



歯っぴい kids

3歳児健診でむし歯がゼロだったお子さんを紹介します。

問合せ 子育て支援課 ☎0558-72-9850



のむら まりか
野村 真理果ちゃん
(修善寺)



すずき きっぺい
鈴木 桔平ちゃん
(本柿木)



すずき ほだか
鈴木 穂高ちゃん
(本柿木)

3歳児健診について

3歳児健診では、内科・歯科健診、尿検査や目の検査に加え、栄養・保健・歯科・心理などの個別相談ができます。気になることがありましたらぜひご相談ください。

市公式LINEとホームページでは、いつでもイベントカレンダーを見ることができ、気になるイベントの詳細も確認できます。



▲イベントカレンダー ▲市公式LINEの友だち追加はこちら

4月の予定 (令和8年3月1日現在)

1	水		17	金	●3歳児健診 (場所: 生きいきプラザ)
2	木	🏠 医員	18	土	🏠 市役所、伊豆市・土肥リサイクルセンター (11時30分~)、グリーンセンターいず (12時~)
3	金		19	日	🏠 市役所、伊豆市・土肥リサイクルセンター、グリーンセンターいず
4	土	🏠 市役所、伊豆市・土肥リサイクルセンター (11時30分~)、グリーンセンターいず (12時~)	20	月	🏠 市内図書館
5	日	🏠 市役所、伊豆市・土肥リサイクルセンター、グリーンセンターいず	21	火	●まちの保健室 (場所: 生きいきプラザ)
6	月	🏠 市内図書館	22	水	●健康相談・フッ化物塗布 (場所: 生きいきプラザ)
7	火		23	木	🏠 医員
8	水	●まちの保健室 (場所: 中伊豆支所) ●離乳食教室 (場所: 生きいきプラザ)	24	金	🏠 修善寺図書館休館日 (館内整理)
9	木	🏠 医員	25	土	🏠 市役所、伊豆市・土肥リサイクルセンター (11時30分~)、グリーンセンターいず (12時~)
10	金		26	日	🏠 市役所、伊豆市・土肥リサイクルセンター、グリーンセンターいず
11	土	🏠 市役所、伊豆市・土肥リサイクルセンター (11時30分~)、グリーンセンターいず (12時~)	27	月	🏠 市内図書館、🏠 上下水道料金 (修善寺地区)
12	日	🏠 市役所、伊豆市・土肥リサイクルセンター、グリーンセンターいず	28	火	
13	月	🏠 市内図書館	29	水・祝	🏠 市役所、土肥リサイクルセンター (11時30分~)
14	火	●2歳・2歳6カ月児歯科健診 (場所: 生きいきプラザ) ●フッ化物塗布 (場所: 生きいきプラザ)	30	木	🏠 介護保険料 (1期)、市営住宅・駐車料金 (4月)
15	水	●健康相談・フッ化物塗布 (場所: 土肥支所)			
16	木	🏠 医員			

🏠: 市民課・税務課窓口延長 (本庁) ※税務課は証明書発行のみ 延長: 修善寺図書館開館延長 🏠: 納期限 🏠: 閉庁または休業日

休日当番医 ※緊急の場合は119

日	医療機関	所在地	電話番号
5(日)	今野医院	伊豆市八幡	☎0558-75-7050
12(日)	大仁耳鼻咽喉科	伊豆の国市田京	☎0558-76-4187
19(日)	杉本医院	伊豆の国市南條	☎055-949-2222
26(日)	つちやクリニック	伊豆の国市田京	☎0558-77-1511
29(水・祝)	大仁クリニック	伊豆の国市大仁	☎0558-76-2556

休日当番医は田方医師会のホームページに掲載されています。

各種相談

[相談種類]
無料法律相談/行政相談/職業相談/
消費者相談/人権相談

▲市ホームページ

365日 20時~23時 ※事前に電話でご相談ください。

伊豆保健医療センター夜間急患室
伊豆の国市田京 ☎0558(76)0111

365日 24時間

静岡こども救急電話相談
プッシュ回線の固定電話、携帯電話は、局番なしの
#8000 緊急・重症の場合は、迷わず「119」へ

伊豆中央警察署管内
犯罪発生状況 (1月末現在)

犯罪名	件数 (前年比)
刑法犯	45(+21)
窃盗犯	28(+11)
うち空き巣など	2(+2)
うち自転車窃盗	7(+5)
特殊詐欺	4(+3) 737万円(-2,190万円)
サギ電話	9(-12)

※()内は昨年比 単位: 件 (速報値)

人口推移

(令和8年2月1日現在)

人口	男	13,034人	転入数	76人	転出数	74人
	女	14,052人	出生数	5人	死亡数	49人
合計	27,086人	その他(増)	0人	その他(減)	1人	
世帯数	13,414世帯	増	81人	減	124人	

※転入数・転出数は令和8年1月1日からの増減

伊豆市で子育て中の家族による
エピソードリレー
Very Happy 子育て
スマイルシェア
vol.101

ねざし 根岸さん家族



かわさき 川崎さん家族 (柏久保)
みなみ 実南ママ
はくと 船翔くん (8歳)
かいり 海璃くん (5歳)

プランター菜園始めました



何度行っても感動してしまいます



楽しかったキャンプ



さとう 佐藤さん家族にバトンタッチ

地域の中ですくすくと

移住してきて2年半。伊豆は美しい原風景や自然はもちろん、友人や地域の方々にはいつも本当に助けられていて、人がとてもおおらかで優しいことが魅力だなと感じています。

また、長男は通学路で毎日会う中学生のお姉さんと友だちのようにあいさつを交わっていて、人柄のあたたかさは世代共通なんだなとほっこりします。

萬城の滝は家族全員のお気に入りスポット! 大迫力の滝へこの距離感で行けるのはすごい! 夏は隣接するキャンプ場で子どもと初キャンプも楽しんできました。

水遊び、満天の星空、テント泊が息子たちの良い思い出となっています。(実南ママ)

今月の

行ってみよう! 撮ってみよう!

『#伊豆市いいね』

Instagramで、伊豆市の風景やグルメ、出来事など「いいな」と思ったことを、『#伊豆市いいね』をつけて投稿し、一緒に伊豆市の魅力を発信しましょう!



▲投稿はこちらからご覧ください

市公式 Instagram でも伊豆市の魅力発信中です!ぜひフォローをお願いします!



▲市公式Instagram

源泉かけ流しの贅沢を、日常に。

ゆ くに かい かん 湯の国会館



遠赤外線低温サウナ (男性風呂)

四季折々の天城の自然に囲まれ、狩野川
のせせらぎを聞きながらゆっくりくつろぐこと
ができる立ち寄り天然温泉施設です。

湯の国会館は、『ナトリウム硫酸塩温泉』と『アルカリ性単純温泉』の2つの源泉を保有しており、常時新鮮な湯が浴槽に流れています。

施設にはレストランが併設されており、食事を楽しむことができます。また、名湯を持ち帰れる『温泉スタンド』も備えています。

- 入館料: 大人(中学生以上): 880円 子ども(3歳以上): 440円
※市民は上記金額の半額
- 時 間: 10時~21時(最終入館 20時30分)
- 休館日: 現在、設備メンテナンスのため、毎週水曜日を定休日としています。
※通常は第2、第4水曜日(祝日の場合は営業)
- 駐車場: 60台

#伊豆市いいね #湯の国会館 #温泉 #サウナ #温泉スタンド



ナトリウム^{りゅうさんえん}硫酸塩温泉は、きりぎりずや冷え性、動脈硬化症などに効果的。体の芯まで温まる高温泉です。

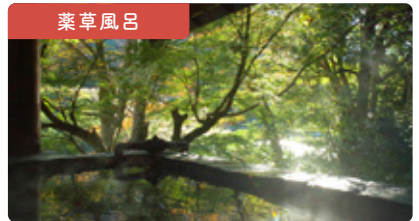

アルカリ性単純温泉は、神経痛や五十肩、関節のこばりなどに効果的。低温でじっくり浸かれる湯です。

『#伊豆市いいね』マップ

今までこのコーナーで紹介した場所を網羅した観光マップです。



▲Googleマップ

表紙のウラ話

一足早い春、みつけた!
『土肥桜』と笑顔の散歩道

1月17日から2月11日まで、松原公園芝生広場を中心に『第11回土肥桜まつり』が開催されました。表紙は、会場を『土肥子ども園』の子どもたちが散歩した際の様子。当日は平日にもかかわらず、多くの観光客でにぎわっていました。

濃いピンク色の花びらに、興味津々に顔を近づける子どもたち。春の訪れを楽しむ愛らしい姿は、居合わせた観光客の心も温かく和ませていました。

この桜の歴史は、昭和33年頃、地元で発見された原木を接ぎ木で増やし始めたのが起源です。土肥町時代には、地域の象徴にしようと、約800本が植樹され、大切に守られてきました。

先人たちが未来を想って植えた桜が、今こうして多くの人々を笑顔にしています。日本で最も早咲きの桜として知られる『土肥桜』は、世代を超えて愛される伊豆市の宝物です。

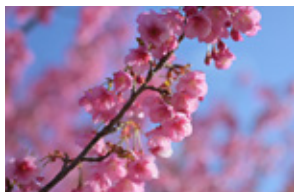

土肥桜



土肥桜を楽しむ子どもたち

